広報

i-na 7ば

2018
No.702

4

特集
ニューシャトル

広報いな
2018年4月号
NO.702

CONTENTS
もくじ

2 特集
ニューシャトル

6 まちのタイムライン
平成の町普請！　伊奈備前守忠次公による
まちづくり事業続々完成しています

8 発見! ちょっと気になるまちの人
児童奉仕ボランティア「がらがらどん」
会長　斉藤雅子さん　田辺千里さん

9 清の一言／伊奈町歴史を巡る旅／
瑞宝双光章を受章／寄付報告

子育て・健康・相談
10 子育て応援 すこやかだより
12 健康ガイド
16 今月の無料相談／上尾警察署からのお知らせ

まちからのお知らせ
17 小学校の体育施設利用について／
スマホで町税納付を開始　第２弾／
スポーツ安全保険のご案内
18 タウン情報
26 出かけてみよう
総合センター／けんかつ／公民館／図書館

まちの話題
28 学校だより／わたしの作品
29 アイドルさんこんにちは／まちの美術館
30 出かけてみよう／
ゆめくる
ALT's News World
31 みんなの広場
32 Instagram

特集 ニューシャトル

伊奈町を南北に貫くように走るニューシャトル。毎日の通勤通学をはじめ、休日のお出かけになどにも利用されている方も多いのではないでしょうか。

伊奈町にとって、欠かすことのできない重要公共交通機関です。伊奈町の現在に続く発展は、ニューシャトルの開通とともに始まったといっても過言ではありません。

ニューシャトルは、大宮・上尾・伊奈の3地域に東北・上越両新幹線が建設されるに伴い、その沿線地域住民の足として導入された新交通システムの旅客輸送機関です。昭和58年12月に開業し、新幹線高架軌道の張出し部分を活用して、大宮駅と内宿駅の間12・7㎞を走り、通勤・通学や買物客等の輸送に公共交通機関としての役割

町の人口と世帯　平成30年3月1日現在

人口　44,694 人（前月比＋25）
男性　22,554 人（＋6）
女性　22,140 人（＋19）
世帯　18,054世帯（＋17）

「南地区」ごみ収集カレンダーの訂正

平成30年度「南地区」ごみ収集カレンダーに一部誤りがございました。次のとおり、お詫びして訂正いたします。**※北地区のカレンダーに訂正はございません。**

（正）　５月９日㈬　**古紙・古着**
（誤）　５月９日㈬　不燃ごみ

問　**環境対策課㊐２２５３**

昭和58年12月の大宮駅開通式でのテープカットの様子
当時の加藤操伊奈町長をはじめ畑和埼玉県知事の姿も

開業当初は４両編成。当時の大宮発の終電は22時台でした。
現在は６両編成、終電は24時５分。時代とともにとても便利になりました。

を果たすとともに、沿線地域発展の原動力となっています。
運営主体は、埼玉県およびＪＲ東日本（旧国鉄）と沿線のさいたま市（旧大宮市）・上尾市・伊奈町の自治体、銀行、私鉄等の出資により設立された、第３セクターの埼玉新都市交通株式会社です。
高架を走る車窓からは、近くはさいたま緑のトラスト地「無線山・ＫＤＤＩの森」をはじめとする緑豊かな武蔵野の雑木林、遠くは秩父の山並や富士山なども見え、四季折々の自然豊かな風景を楽しむこともできます。

車両の紹介

1000系

開業当初から使用されてきたこの車両も、平成28年６月をもって33年にわたる運行を終了しました。

1050系

1000系のモデルチェンジ車で基本性能は一緒ですが、前面のスタイルが変更になっています。

2000系

輸送力増強と老朽化した車両の置き換えのため2007年（平成19年）から導入した車両です。車体が鋼製からステンレス製に代わり車体幅も広くなりました。

未来へ向かうニューシャトル

新型車両 2020系

平成27年から順次導入している最新型の車両です。車体がステンレス製からアルミ製に変わり、軽量化を行いました。走行エネルギーの低減と優れたリサイクル性を実現しています。

特徴的な６角形の車体断面は、車内が最も合理的に広くできる形状として採用されました。並走する新幹線に引けを取らないより未来感のあるデザインへと一新し、2016年度グッドデザイン賞を受賞しました。

車両はＨ２Ａロケットも製造する三菱重工業㈱製です。

この４月１日には、主に通勤通学時間帯に増発するダイヤ改正をし、さらに利便性が高まりました。

これからも未来へ向かう伊奈町の風景の一部として、そして伊奈町にとってなくてはならない交通機関として、町の発展とみなさんの生活を支えるために走り続けてくれることでしょう。

❶既存車両と比較してシートを拡大しバケット化。座面や背面の角度にもこだわり、より快適なものとしました。ドア開口部も拡張し、乗り降りしやすくなっています。

❷バリアフリー設備
先頭車のドア横には優先席と車椅子スペースを設けているほか、随所にバリアフリーになるよう配慮されています。また、注意喚起をする情報にはピクトグラムを採用しています。

各種イベントも盛り上がっています！

❶丸山車両基地まつり

毎年11月に開催。人気のシミュレーターの体験や駅弁・車両部品の販売など、大勢の鉄道ファンや親子連れで賑わっています。

❷イナセン

昨年12月16日、ロックバンド「THE イナズマ戦隊」（愛称イナ戦）と埼玉新都市交通伊奈線（イナセン）とのコラボ企画。特別列車や車両基地でのアコースティックライブが開催されました。

当日のライブで披露されたオリジナルソング「イナセン」は、こちらからご覧ください。

❸鉄道むすめ「丸山はやみ」

1月11日、ニューシャトルの運転士をイメージとした鉄道むすめ「丸山はやみ」がデビューしました。

鉄道むすめとは、実際の鉄道事業者で活躍する制服を着たキャラクターコンテンツです。今後もさまざまなイベントに登場し、ニューシャトルを盛り上げていきます。誕生記念としてオリジナルデザインのフリー乗車券が発売され、2020系の車両にヘッドマーク（今月号表紙）が掲示されました。

ニューシャトルの雑学 これを知っていたらシャトル通

①名称の由来

起点の大宮駅と終点の内宿駅とを織り機の梭（ひ）「シャトル」のように行き来する意味から名付けられました。

②安全装置

新幹線や山手線が採用するコンピューターによるATC（自動列車制御装置）を採用し、安全第一で運行しています。

※ATC（Automatic Train Control）運転中の列車が、前方の列車に接近した場合や急カーブを通過する際、自動的に列車の速度を制限し、安全に走行できるように制御する装置。

③ダイヤの正確性

踏切がないため交通事故等の心配も少なく、ダイヤも他の鉄道会社と比較してとても正確。

昨年度は30分以上の遅延は1回だけです。

④ニューシャトルの運転士さんは全部で35人

そのうち2人が女性運転士さんです。（平成30年3月現在）リアル丸山はやみちゃんですね。

⑤車両カラーデザイン

沿線を彩る7色の輝きで伊奈線の未来を描く「セブン・ドリーム」をコンセプトとしたニューシャトルの新しいシンボルマークに合わせて2020系の車体のカラーも7色の展開を目指しています。（現在3色）

NEW SHUTTLE Saitama New Urban Transit Co., Ltd.

くり事業続々完成しています

まんが／しげおか秀満

イメージソングが完成しました

伊奈備前守忠次公（いなびぜんのかみただつぐこう）イメージソング

忠次公（ただつぐこう） ～ふるさと伊奈と青い空～

c/w　水のように

忠次プロジェクト推進協議会で取り組んでいた忠次公のイメージソングが完成しました。

“伊奈を愛するたくさんの仲間たち”から寄せられた忠次公にちなんだフレーズをちりばめた素敵な歌となっています。

曲は、シンガーソングライターのさくまひできさんに、振り付けは、NHK「おかあさんといっしょ」４代目体操のお姉さんのいとうまゆさんに作成いただき、小さなお子様でも歌って踊れるような躍動感のある曲になっています。

また、カップリング曲「水のように」は、大人の方が歌いやすいしっとりとしたメロディの曲になりました。

歌やダンスを覚えて一緒に伊奈町を盛りあげていきましょう！

※イメージソングは伊奈町、観光協会およびいなナビ各 HP で公開しています。

さくまひでき
埼玉県出身在住のシンガーソングライター。幼少のころより歌手を志し現在ラジオパーソナリティー、数々のイメージソングの制作、司会、学校講演、舞台役者等幅広く活躍中。

問　忠次プロジェクト推進協議会（元気まちづくり課シティセールス観光係内）

冊子「伊奈忠次の生涯」（概要版）が完成しました

町名の由来となった伊奈備前守忠次の生涯をまとめた本を来年度刊行します。今回はその本の概要版になります。本の刊行をお楽しみに。　問　生涯学習課㈫２５４３

※町内公共施設で配布しています。

散策路マップが完成しました

イベントで整備した散策路を歩くときのお供に、散策路マップをご活用ください。　問　生涯学習課㈫２５４３

※町内公共施設で配布しています。

平成の町普請！
伊奈備前守忠次公（いなびぜんのかみただつぐこう）によるまちづ

PR映像が完成しました

伊奈忠次（いなただつぐ） ～関東の水を治めて 泰平の世を築く～

ナレーターに「情熱大陸」でおなじみの窪田等さんをお迎えし、「伊奈忠次の生い立ち」「生涯をかけて行った治水・利水・新田開発等の事業」「埼玉県指定史跡伊奈氏屋敷跡の紹介」をしています。

江戸の泰平を夢見て壮大な事業に挑んだ伊奈忠次の功績をご覧ください。

町ホームページで公開しているほか、郷土資料館でもご覧いただけます。また、DVDの貸出も行っていますので生涯学習課☎２５４６にお問い合わせください。

郷土資料館企画展

伊奈氏屋敷跡発掘調査速報展

9月12日(水)まで開催

平成29年11月から30年２月までに行った発掘調査で出土した遺物とそこから分かったことについて展示しています。

昨年実施した伊奈氏屋敷跡発掘調査現場説明会

出土した瀬戸焼椀の欠片（1600年代前半のものと考えられる）

郷土資料館

場　南中学校地内
開館日　火・水・土・日、こどもの日、文化の日
開館時間　９時～16時
休館日　月・木・金、こどもの日・文化の日を除く国民の祝日、年末年始
交通　ニューシャトル丸山駅下車徒歩５分
問　**生涯学習課☎２５４３**

発見！ ちょっと気になる まちの人

伊奈町立図書館
児童奉仕ボランティア

「がらがらどん」

絵本の読み聞かせやおはなしを語るボランティア。
平成元年から活動し今年で30周年を迎える。

今回は創設当時から在籍している２人に話を聞きました――

会長　斉藤　雅子さん(右)
　　田辺　千里さん(左)

「が」らがらどん」名前の由来となった本

この絵本は三匹のやぎが主人公のノルウェーの昔話です。創設当時に会の名前を決める際、みんながよく知っているこの本から名前を取ろうと決め「がらがらどん」という名称になりました。絵本の初版はなんと1965年。何年経っても愛され続けるこの本は、ボランティア「がらがらどん」の活動を30年見守ってきました。

毎週、来ればやってる「がらがらどん」

メインの活動は、図書館で毎週土曜日14時からの「おはなし会」。３歳から小学校低学年を対象に絵本の読み聞かせやおはなし(昔話など)を行います。このおはなし会では、子どもたちの呼び声で毎週必ず「うさこちゃん」が登場し、その日のおはなし会が始まります。当初は月２回でしたが、いつでも来やすいようにと毎週開催にしました。ほかに、赤ちゃんとお母さんを対象にしたおはなし会「こぐまちゃんのじかん」、平成13年から始まった町内小学校に出張する学校おはなし会など、多数の活動をこなしています。

聞き手と語り手が一つになる瞬間

うさこちゃんの登場

「子どもは本当に素晴らしいですね」そう話す理由は、子どもたちのおはなしの世界へ入り込む力にあるといいます。語り手の目をじっと見て、面白いところでは声をあげて笑い、怖いところではぞっとしたような表情をする。そんな反応に助けられて、おはなしにも力が入る。その瞬間、聞き手と語り手が一つになったような感覚を得られるんです。語り手にとって、聞き手の「楽しかった」それが一番なんです。そう話す２人の目はいきいきと純粋に輝いていました。

今のままの活動を続ける―そのために必要な「ボランティア」

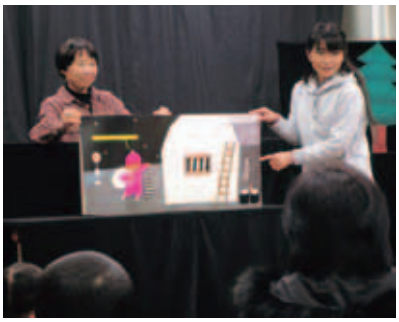

今のままの活動をこれからも続けていくことが目標と話す「がらがらどん」にとって、一番の悩みは会員の不足にあります。おはなし会に参加した子育て中の方や、この記事を読んで興味を持った方は、それだけで終わるのではなく「がらがらどん」をもっと知り、仲間として活動するのはいかがでしょうか。

子どもたちにはこれからも本が与える環境・世界、本に浸れる時間を与えていく必要があります。そのために「がらがらどん」はこれからも、子どもたちにいいものを見て、聞いてほしいという変わらない想いを抱きながら、実際に話す何十倍もの時間、努力を続けていくのです。

町長コラム

清の一言――大島清「平成30年度スタート」

早いもので今年も４月となり、新年度がスタートいたしました。町政を預からせていただいて３年目を迎えることになります。

国の財務省は融資をする全市区町村に対して、財税状況の確認を目的とするヒアリングを行っていますが、先日、財務省の方が、伊奈町のその結果報告に訪れました。

ヒアリング対象は平成27年度までの内容でしたが、結果はなかなか厳しいものでした。（結果の詳細は町ホームページに掲載しています。）現在は経営感覚を生かした財政運営を進めていますし、今すぐ町の財政が立ち行かなくなるものではありませんが、将来にわたって住みやすい町として発展していくためには、施設の更新等にかかるコストを長期的に考え、財政の健全化を進めなければならない状況となっています。

平成30年度は、私の公約にもあります「忠次公関連事業によるまちづくり」「子育て支援」「健康長寿」など諸施策を進めてまいりますが、特に農業の課題への対応と観光政策やシティセールスを通じて町の活性化を図るため、「アグリ推進課」と「元気まちづくり課」を今年度新設しました。また、使用者の利便性を図るため、伊奈中央駅にエレベーターを設置します。そしてグローバル化に対応する生徒を育てるため、町立中学校３年生を対象とした英語検定３級の検定料全額補助を行います。

財政健全化を計画的に進めながらも、これらの事業ほか各種施策にメリハリをつけて積極的に進め、「住み良いまち日本一」、「住んでみたいまち日本一」を目指してまいります。

※平成30年度施政方針と予算等の詳細につきましては、５月号でお知らせいたします。

伊奈町歴史を巡る旅

～伊奈町文化財調査報告書第２集　刊行～

昨年新たに伊奈町指定文化財に指定された**「下郷区の春祈祷」**と**「中荻のお獅子様」**についてまとめた『伊奈町文化財調査報告書　第２集　平成29年度町指定文化財』を３月に刊行しました。

●春祈祷

悪疫退散を祈願する行事で、獅子頭を被り、地区内を廻ります。

外からの災いを防ぐという意味から「フセギ」などとも呼ばれます。見物人は、獅子頭から垂れ下がる幕を頭に掛けてもらうことで、病気にならないとされます。

●お獅子様

悪疫退散を祈願する行事で、上尾市平方の八枝神社から借りてきたお獅子様を廻します。

各家の軒先や中庭では、担いだお獅子様を大きく揺らし、願意の強さを示します。その後、お獅子様の下をくぐることで、その御利益にあずかります。

今年の「下郷区の春祈祷」は４月15日㈰、「中荻のお獅子様」は４月29日（日・祝）にそれぞれ実施されます。見学される際は、地元の方々にご迷惑のかからないようご配慮ください。

瑞宝双光章を受章

増田　隆氏

増田氏は、長年にわたり税務署および国税局職員として税務行政事務に尽力されました。このたびの受章は、その功績が認められたものです。

ありがとうございました

♥㈱森田染工場からタオル240枚を障害福祉サービス事業所まつぼっくりのために役立ててほしいと社会福祉協議会にご寄付がありました。いただいたタオルは、まつぼっくりで有効に活用させていただきます。

だより

日…日時　場…場所
対…対象　定…定員
費…費用（参加費）
持…持ち物　申…申込み
問…問合せ

ご利用ください　子育て支援センター

就学前までのお子さんと保護者が自由に、気軽に利用でき、楽しく安心して遊べるところです。子育て相談やサークルの育成、子育て情報の提供、子育てに役立つ講座等、子育て支援を行っています。また、乳幼児の生活やしつけなど、さまざまな相談にも応じています。
※利用できない日程もございますので、お越しになる際は事前に各施設へお問い合わせください。

伊奈町子育て支援センター（北保育所内）

利用日時　月～金曜日９時30分～12時、13時～16時（土日・祝日休）
問　伊奈町子育て支援センター（北保育所内）
（内宿台５－214－３）☎７２８－３４８２

年齢別に合わせた遊びや歌を楽しみましょう

０歳児遊び広場
日　４月５日㈭　対　０歳児と保護者

１歳児遊び広場
日　４月12日㈭　対　１歳児と保護者

２歳以上児遊び広場
日　４月19日㈭　対　２歳以上の幼児と保護者
※時間はいずれも10時30分～11時

ゆめくる　つどいの広場

親子で遊ぶ場所です。※常駐のスタッフがいます。
場　ゆめくる児童室
日　月曜日：13時～16時、水・金曜日：９時～12時
※祝日は開催していません。

児童相談
日　４月20日㈮10時～15時
場　伊奈町子育て支援センター
相談員が、子どものしつけや生活についての相談に応じます。

カオルキッズランド伊奈園

利用日時　月～金曜日10時～16時（土日・祝日休）
問　カオルキッズランド伊奈園
（小針新宿523－１）☎７２９－２８８８

イベント情報

こどもの日製作

４月24日㈫～27日㈮は、こどもの日にちなんだ製作を予定しています。
たくさんの皆様のご参加をお待ちしています。

ピノ保育園（ふれあいひろばおおきな樹）

利用日時　月～金曜日９時～16時（土日・祝日休）
問　ピノ保育園（小室1027－２）
☎７２０－４１５２

イベント情報

絵画造形教室

外部の講師による、絵画造形教室です。絵の具やクレヨンはもちろんのこと、モールや色画用紙などさまざまな素材を使って、製作します。できあがった作品を見て、「どこに飾ろうかな」なんて親子の会話も聞こえてくる、楽しい教室です。
日　４月17日㈫11時～
※要予約（４月２日㈪から予約開始）
対　１歳半以上～
（椅子に座って取り組める）
費　300円

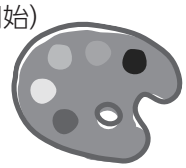

きむら伊奈保育園（らっぴーひろば）

利用日時　月～金曜日　９時30分～13時30分、14時～15時30分（土日・祝日休）
問　きむら伊奈保育園２階（小室6965－１）
☎７２３－３３００

イベント情報

お楽しみ会（お誕生会）

全年齢合同で行います。みんなで楽しくゲームをしたりおしゃべりしながらおやつを食べましょう！
保育士による出し物（シアターなど）もあります！
日　４月27日㈮10時30分～11時30分
持　お子様の好きなおやつ、飲み物

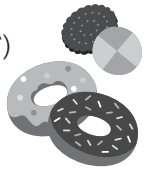

このほかにも各子育て支援センターではさまざまな催しがあります。
詳しくは各施設へお問い合わせください。

子育て応援 すこやか

子育てアプリ「はぐたま」をご活用ください

町では、埼玉県が県内自治体向けに構築した子育て支援アプリを利用し、子育てに役立つ情報の提供を行います。

このアプリは、iPhoneやAndroidで動作するスマートフォンでご利用できます。

子育てアプリ「はぐたま」

問 企画課㈹２６１１

保育所地域交流会

保育所の園庭で地域の方が、自由に遊ぶことができます。
※雨天中止

対 町内在住の就学前の乳幼児とその保護者
日程 北保育所 ５月15日㈫
南保育所 ５月８日㈫
時 ９時30分～11時
持 水分補給の飲み物、着替え、帽子、タオル等
問 詳しくは町ホームページまたは北保育所☎７２８－３２５８（内宿台５－214－３）、南保育所☎７２２－１８５５（小室3114）へ

児童館

小室５１６１ ☎７２２－９１１３ 開館時間 9:00～17:00
４月の休館日 ２・９・１６・２３日

こいのぼり工作教室

日 ４月27日㈮10時30分～11時30分
対 ２歳以上の幼児と保護者
定 15組（先着順）
費 50円
申 ４月13日㈮９時から児童館窓口または電話で受付。
※代理申込みはご遠慮ください。

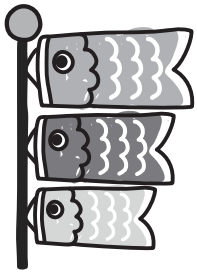

ベビーとママのふれあい体操

日 ５月10日㈭14時～15時
対 ３～12か月の赤ちゃんとママ
定 15組（先着順）
費 300円
申 ４月26日㈭９時から児童館窓口または電話で受付。
※代理申込みや赤ちゃんの兄姉を連れての参加はご遠慮ください。

おはなし会

内 ボランティアの方による絵本や紙芝居などの読み聞かせ、手遊びなどを行います。
日 ４月13日㈮10時30分～11時 対 幼児と保護者

自由参加の幼児教室

・各教室は集会室で行います。動きやすい服装でご参加ください。
・祝日や春・夏・冬休み期間中は行いません。

あかちゃんサロン

内 親子のふれあい遊びやママの友だちづくり
日 毎週木曜日14時～
対 ０歳児と保護者
※「ベビーとママのふれあい体操」実施日は行いません。

お遊び広場

内 親子のふれあい遊びや体操、おはなしなど
日 毎週火曜日10時30分～
対 １・２歳児と保護者

わんぱく広場

内 親子のふれあい遊びや体操、おはなしなど
日 毎週木曜日11時～
対 ３・４歳児と保護者
※11時まで大型遊具で遊べます。

問　健康増進課（保健センター）☎720-5000

「伊奈町保健事業のお知らせ」と併せてご覧ください。

内：内容　対：対象　定：定員　持：持ち物　費：費用　申：申込み

♥予防接種

※予防接種でご不明の点は、健康増進課までお問い合わせください。　費　無料

■各種予防接種については、**「伊奈町保健事業のお知らせ」**または**町ホームページ**でご確認ください。
■転入等で予診票をお持ちでない方は、**必ず母子健康手帳を持参**のうえ、健康増進課（保健センター）までお越しください。
■予防接種の際は、保護者の同伴が必要となります。特別な理由で同伴できない場合は**委任状が必要**となりますので、健康増進課（保健センター）までお越しください。

♥母子保健

お母さんと赤ちゃんの健康のために　　会場　保健センター

名　称	実施日	内　容・対　象・持ち物		受付時間	備　考
乳児健康診査	4／13㈮	対平成29年12月生	持母子手帳・質問票（はがき）・バスタオル	13：10～13：50	申当日、直接会場へ 整理番号札は12：30から保健センター側入口にお出しします。なお、対象児には個別通知します。
	5／11㈮	対平成30年1月生			
1歳6か月児健康診査	4／20㈮	対平成28年9月生	持母子手帳・質問票（はがき）		
	5／18㈮	対平成28年10月生			
3歳児健康診査	4／3㈫	対平成26年11月生	持母子手帳・アンケート用紙・尿		
	5／8㈫	対平成26年12月生			
乳児相談	4／13㈮ 5／11㈮	対1歳未満　内身体計測・育児全般の相談 持母子手帳・おむつ・バスタオル		9：30～10：30	申当日、直接会場へ
育児相談	4／20㈮ 5／18㈮	対1歳以上就学前　内身体計測・健康・育児・栄養等の相談　持母子手帳・おむつ			
幼児相談	4／27㈮ 5／25㈮	対発育・発達等の面で気になる方 持母子手帳		予約制	相談時間についてはお問い合わせください。
離乳食講習会	4／17㈫	内栄養士が離乳食の進め方や作り方について実習を交えて指導します。 持母子手帳・筆記用具		9：50～10：00	申当日、直接会場へ（会場は料理室です）
両親学級	5／26㈯	内赤ちゃんの保育・お風呂の入れ方・妊婦体験等を行います。 対妊娠8～9か月の初妊婦と夫 持母子手帳・筆記用具・タオル・エプロン		13：05～13：15	定8組（先着順） 申予約制　※電話受付可
母親学級	5／2㈬ 5／9㈬ 5／16㈬	内出産までの健康管理と準備、乳児の保育の指導を3回に分けて行います。 対初産の方　持母子手帳			申予約制 ※電話受付可
フッ素塗布	4／18㈬	対1歳6か月児健診で歯科受診済で就学前の幼児（希望者）　持母子手帳・タオル ※歯の健康手帳をお持ちの方は持参してください。		13：30～14：30	費フッ素塗布：1,404円 申当日、直接会場へ ※6か月間隔で塗布します。

健康一口メモ

埼玉膵癌早期診断プロジェクト

このところ、星野仙一、千代の富士、坂東三津五郎など有名人が膵癌で亡くなるニュースをよく見聞きします。膵癌は、5年生存率が約7％と低く、死亡者数が罹患（膵癌となる）者数とほぼ同じで、がん死亡の第4位にまで上昇してきている病気です。膵癌の症状は、一般的には腹痛、食欲低下、背部痛、体重減少、黄疸などの症状ですが、これらは胃潰瘍、逆流性食道炎、胆石などでもよく起こる症状であること、そして膵癌の診断には、超音波内視鏡、CT、MRIなどの特殊な検査を行わないとなかなか早期に診断できないこと、それから膵臓の周囲には肝臓、腸などの重要な臓器に栄養を送る血管などがあり、膵癌が少し大きくなるとこれらを巻き込んで手術ができなくなるなどの原因で、現状では80％の方々は手術ができない状況で診断されます。膵癌を完全に治すためには、いわゆる“早期膵癌”の診断が臨床的急務であり、腫瘍マーカーの上昇、超音波検査で主膵管拡張、IPMNなどの膵嚢胞（水ぶくろ）性疾患などを有する患者を詳しく検査したり、家族に膵癌がいた方、糖尿病、慢性膵炎、遺伝性膵炎、乳癌、卵巣癌ですでに治療した患者、ポリープが多発する患者、喫煙や大量飲酒する方は、膵癌になりやすい（リスクファクターのある）とされているため、これらの患者に対してEUS、CT、MRIなどの検査を定期的に経過観察することが早期診断に繋がります。該当する患者様、異常を認める患者様は、主治医にご相談のうえ、大病院で超音波内視鏡、CT、MRI、ERCPなどによる検査が望ましいと考えます。尾道市では、開業医と病院の連携により、リスクのある患者を登録し、定期観察することにより、完全に治る可能性のある早期膵癌を、8年間に60例余りを発見しております。北足立郡でもぜひこのような開業医と病院の連携で助かる早期膵癌をたくさん発見治療したいものです。お心あたりのある患者様は、主治医にご相談ください。　〈提供：（一社）桶川北本伊奈地区医師会〉

健康ガイド

♥成人保健　毎日の健康のために

会場　保健センター

名　称	実施日	内　容・対　象・持ち物	受付時間	備　考
健　康　相　談	4／18(水) 5／16(水)	内保健師・栄養士による血圧測定・検尿・栄養相談等　対町民の方 持健康手帳（初めての方は、当日交付）	10：00 ～11：00	申当日、直接会場へ
こころの健康相談	4／25(水)	内専門の相談員が家族関係や職場での悩みなど、さまざまな相談に応じます。 対町民の方	予約制	相談時間については、お問い合わせください。

✚休日当番医

診療時間　9時～17時

月日	医療機関名（所在地）	診療種類	電話番号
4/1(日)	伊奈 ent クリニック（伊奈町）	耳・アレ	724－1133
	埼玉県央病院（桶川市）	内・外	776－0022
	ひらお内科クリニック(北本市)	内・心内・神内	048－592－8861
4/8(日)	ようだ眼科医院（桶川市）	眼	771－8880
	埼玉県央病院（桶川市）	内・外	776－0022
	伊藤クリニック（北本市）	胃･外･内･整･リハ･皮･泌	048－593－5588
4/15(日)	伊奈病院（伊奈町）	内・外	721－3692
	府川医院（桶川市）	耳・アレ	786－2672
	吉田医院（北本市）	内	048－591－2200
4/22(日)	桶川日出谷診療所（桶川市）	脳神経外科	786－7715
	埼玉県央病院（桶川市）	内・外	776－0022
	深井小児科内科医院（北本市）	小・内	048－591－5958
4/29(祝)	伊奈中央病院（伊奈町）	内	721－3022
	埼玉県央病院（桶川市）	内・外	776－0022
	北本心ノ診療所（北本市）	心内・精	048－598－7573
4/30(月･休)	伊奈病院（伊奈町）	内・外	721－3692
	ゆげクリニック（桶川市）	内・循	777－3000
	山田医院（北本市）	内・小	048－593－0353
5/3(祝)	しらさき眼科医院（伊奈町）	眼	792－0249
	埼玉県央病院（桶川市）	内・外	776－0022
	きたもと脳神経外科クリニック(北本市)	脳	048－592－8808
5/4(祝)	みなみのメディカルクリニック(伊奈町)	内・消内	720－0033
	埼玉県央病院（桶川市）	内・外	776－0022
	楢原医院（北本市）	内・胃腸・肛門	048－542－6582

※受診の際は、各医療機関へお問い合わせください。

※桶川北本伊奈地区で広域的に実施しています。

※広報掲載の後、当番医の変更が生じる場合もあります。各新聞の埼玉版休日当番医欄も参照のうえ、お出かけください。

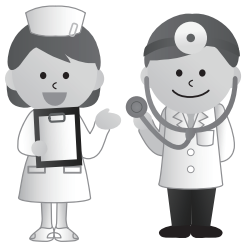

埼玉県の救急電話相談

大人や子どもの急な病気･けがに看護師が電話で相談に対応するとともに､医療機関をご案内します。

相談時間　24時間365日

電話番号　＃7119（NTT のプッシュ回線、携帯電話をご利用の場合）または
048－824－4199（ダイヤル回線・IP 電話・PHS をご利用の場合）
※従来同様、＃8000・＃7000からも電話をかけられます。

・埼玉県救急医療情報センター（＃7000）
お近くの診療可能な医療機関（精神科・歯科を除く）の案内をします。

・緊急医療機関案内
緊急に受診が必要なときなどに受診可能な医療機関を24時間案内します。このほか伊奈町消防本部・署（☎722－8111）でも休日・夜間に診療の受けられる病院の問い合せに応じます。

・埼玉県医療機能情報提供システム
医療機関や薬局の情報を検索できます。対応可能な疾患や手術実績もわかります。（埼玉県医療機能情報提供システムで検索）

休日の歯科当番医

北足立歯科医師会
休日診療所
住所　鴻巣市赤見台
1－15－23
☎048－596－0275
診療時間
9時30分～12時30分

小児初期救急当番医

平日の夜間にお子さんの急病・けがなどが発生した場合、桶川・北本・伊奈地区の当番医が診療します。
診療時間　月～土曜日（20時～22時）、祝日および年末年始は除く
問　伊奈町消防本部・署☎722－8111

小児救急電話相談

電話番号
・＃8000（NTT のプッシュ回線､携帯電話をご利用の場合）
・048－833－7911（IP 電話・ひかり電話・ダイヤル回線をご利用の場合）

問　健康増進課（保健センター）☎720-5000

「伊奈町保健事業のお知らせ」と併せてご覧ください。

内：内容　対：対象　定：定員　持：持ち物　費：費用　申：申込み

マイレージ事業」がスタートします

い～な！健康マイレージポイント対象事業一覧

H30. 4. 2現在

1事業＝1ポイント　◎印は必須事業です

対象事業（伊奈町実施のものに限ります）	事業担当課	実施期間	備考
◎各種がん検診	健康増進課	4月～	対象年齢は種類によって異なります
◎前立腺がん検診		6月～9月 町実施の特定健診と同時期	50歳以上の男性
◎大腸がん検診			
◎肝炎ウイルス検診			
◎胸部レントゲン検査			
◎特定健診	保険医療課		国民健康保険加入者のみ
◎健康診査（後期高齢者）			75歳以上の方
人間ドック		随時	国民健康保険加入者のみ
い～な！健康　毎日1万歩運動	健康増進課	6月～3月	出席状況により上限3ポイント
骨密度測定		10月・2月	
骨粗鬆症予防教室		11月・3月	
文化祭健康コーナー		11月11日㈰午後	
ロコモ予防プログラム	福祉課	6月～2月	65歳以上の方
脳の健康教室		5月～2月	
簡単ストレッチ体操	公民館	5月～6月	
フィットネス教室	ゆめくる	4月～1月	

※各事業の実施期間は予定のため変更になる場合があります。事業はすべて申込みが必要となります。
各事業の詳細は、ホームページや広報いな等で随時お知らせします。

い～な！健康マイレージ対象事業

心身ともにメンテナンス！　人間ドック検診

人間ドック検診は、多項目にわたって体の隅々までチェックすることが可能なため、健康診断では異常が見つからなくても、人間ドックで異常が見つかることもあります。

心身ともに健康であるためにも、定期的に受診し、高血圧・糖尿病・高脂血症・動脈硬化などの生活習慣病やがんの予防を心がけましょう。

補助制度があります！

町国民健康保険および後期高齢者医療保険加入者に対して人間ドック検診の補助を行っています。

対　次のすべての条件に該当する方
- 町に住民登録をし、1年以上居住している方
- 30歳以上の方
- 町税および保険料を滞納していない方

補助金額　指定人間ドック検診または指定医療機関独自の人間ドック検診のいずれか1年度1回2万円を限度とします。

受診方法

指定人間ドック検診を受けるか医療機関独自の人間ドック検診を受けるか決める。

⬇

人間ドック検診補助金制度を利用することを受診する医療機関に告げたうえ、申し込む。

⬇

医療機関の窓口で予約金を支払い、予約金の領収書を受け取る。

⬇

保険医療課の窓口で補助申請し、受給者証を受け取る。
※予約金領収書と印鑑（朱肉使用のもの）を持参してください。

⬇

各医療機関で予約した検診日時に受給者証を持参のうえ受診する。
※検診時は個人負担額、受給者証を忘れずにお持ちください。

申　次の検診実施医療機関にお問い合わせください。「補助金交付制度」を利用することを、忘れずに申し出てください。

※桶川市・北本市の実施医療機関については、お問い合わせください。

人間ドック検診実施医療機関

伊奈病院（小室9419）	☎721－3692
希望病院（小室3170）	☎723－0855
内田クリニック（内宿台5－4）	☎728－9296
今成医院（小室2469－2）	☎723－8280
みなみのメディカルクリニック（栄5－255）	☎720－0033

問　保険医療課㈫2173・2175

ポイントためて、楽しく健康づくり 「平成30年度い～な！健康

この事業はご自身の健康に関心を持っていただくとともに、ポイントが増えていくことを励みに、みなさんが自主的・継続的に健康づくりを実践し、健康になっていただこうとするものです。

対 40歳以上（昭和54年３月31日以前生まれ）の町民（事業により異なります）

実施期間 ４月２日㈪～平成31年３月22日㈮

参加方法 「い～な！健康マイレージカード」は事業実施時または、健康増進課（保健センター）で配布しています。カードを指定された健康づくり関連事業の受付で提示し、参加するとポイントが付与されます。

※原則、事業参加時にカードを持参しなかった場合はポイントの後付けができませんのでご了承ください。
※人間ドック受診者は補助申請時に保険医療課窓口でポイントを付与します。
※子宮がん（個別）検診を町外で受診した方は保健センターでポイントを付与しますので、受診票を持参のうえ窓口へお越しください。

ポイントの特典 ５ポイント（必須事業１つ以上含む）で、記念品「伊奈町内共通お買い物券500円分」を贈呈

記念品引き換え期間 10月１日㈪～平成31年３月22日㈮（土日祝日・年末年始を除く）

い～な！健康マイレージ対象事業

女性特有のがん（乳がん・子宮頸がん）の集団検診を実施します

4月16日㈪から健康増進課窓口または電話で受付

※い～な！健康マイレージカードをお持ちの方は、当日ご持参ください。

		乳がん	子宮頸がん
日程	５月14日㈪ 15日㈫ 17日㈭ 23日㈬ 29日㈫	●乳がん・子宮頸がん検診をセットで受診される方 **受付時間** 12時30分～13時15分 **定員** 40名	
		●乳がん検診のみ受診の方 **受付時間** 12時30分～13時15分 **定　員** 20名	●子宮頸がんのみ受診の方 **受付時間** 13時45分～14時15分 **定　員** 20名
対　象		40歳以上（昭和54年３月31日以前生まれ）の女性の町民	20歳以上（平成11年３月31以前生まれ）の女性の町民
費　用		700円	500円
		※70歳以上（昭和24年３月31日以前生まれ）の方	
		400円	200円
内　容		X線撮影（マンモグラフィー）による検査	頸部の内診、細胞診
場　所		保健センター	
右記に該当する方は検診をご遠慮ください		・前年度に町が実施した同検診を受診した方。	
		・乳房の手術を受けたことのある方。 ・乳房にシリコンなどが入っている方。 ・妊娠中またはその可能性がある方。授乳中の方。 ・ペースメーカー、IVHポート、IVシャントなどを使用している方。	・子宮摘出手術を受けたことがある方。 ・生理中および妊娠中またはその可能性がある方。 ・前年度および今年度に妊婦健診を受診した方。

今月の無料相談・上尾警察署からのお知らせ

弁護士による法律相談 住民相談室㊐2213
①と　き　13日（第２金曜）13：00～15：30
　受　付　役場２階住民相談室
　事前の電話予約（５名先着順）が必要です。
②と　き　27日（第４金曜）13：30～16：30
　受　付　役場２階住民相談室
　事前の電話予約（６名先着順）が必要です。
　弁護士が契約、相続、交通事故の損害賠償、訴訟の手続きなどの相談に応じます。（相談は１相談案件につき１回です。）

行政相談 住民相談室㊐2213
と　き　17日（第３火曜）10：00～12：00
受　付　役場２階住民相談室
　行政相談委員が行政の業務に関する要望や苦情などの相談に応じます。

行政書士相談 住民相談室㊐2213
と　き　18日（第３水曜）13：00～16：00
受　付　役場２階住民相談室
　行政書士が会社設立、農地転用、各種許認可、相続、成年後見などの手続きの相談に応じます。

司法書士による法律相談 住民相談室㊐2213
と　き　19日（偶数月第３木曜）13：00～15：00
受　付　役場２階住民相談室
　司法書士が相続、遺言などの不動産登記、会社の登記、債務整理、成年後見手続きなどの相談に応じます。
※事前の電話予約が必要です。（４月11日まで予約受付。４名先着順）

住宅リフォーム相談 住民相談室㊐2213
　建築士が住宅リフォーム対策についての相談に応じます。
※事前の電話予約が必要です。

暴力団被害相談 生活安全課㊐2284
と　き　10日（第２火曜）13：00～16：00
ところ　役場内会議室
　上尾警察署員が暴力団員等による不当な行為で困っている方の相談に応じます。※事前の電話予約が必要です。

消費生活相談 元気まちづくり課商工労政係
と　き　毎週月～木曜（祝日除く）10：00～12：00、13：00～15：00
ところ　役場２階第８会議室
　消費生活相談員が消費者契約トラブル等の相談に応じます。

女性相談 人権推進課㊐2241
と　き　11日、25日（第２・４水曜）10：00～12：00、13：00～14：00
ところ　役場会議室
　女性相談員が、女性の抱えるさまざまな悩みや不安等の相談に応じます。※予約優先

暮らしの相談 福祉課㊐2125
☆今年度から偶数月開催になります☆
と　き　13日（偶数月第２金曜）９：00～12：00
ところ　役場２階第８会議室
　埼玉県から委託された専門の相談支援員が経済的困りごとや就職活動支援等の相談に応じます。

児童相談 伊奈町子育て支援センター　内宿台5-214-3☎728-3482
と　き　20日㈮10：00～15：00
ところ　伊奈町子育て支援センター
　相談員が、子どものしつけや生活についての相談に応じます。

結婚相談 社会福祉協議会　小室5049-1☎722-9990
と　き　18日㈬９：30～11：30
ところ　ふれあい福祉センター相談室兼点訳室
　相談員が結婚を希望する方の相談に応じます。

心配ごと相談 社会福祉協議会☎722-9990
と　き　11・25日（第２・４水曜）９：00～12：00
ところ　ふれあい福祉センター相談室
　民生委員・児童委員が、生活上の迷い、困りごとの相談に応じます。

創業相談 伊奈町商工会　小室9454-1☎722-3751
と　き　８：30～17：15（土日祝日休）
ところ　伊奈町商工会館
　これから開業・独立を検討している方や将来起業（創業）しようとお考えの方の相談に応じます。

振り込め詐欺 緊急対策

上尾警察署管内（平成30年1～2月）

発生状況　6件 約199万円

※上尾警察署調べ被害件数・金額は暫定数

振り込め詐欺の撲滅をめざして！

あなたを騙す振り込め詐欺の３大キーフレーズ

会話の中でこの言葉が出たら要注意！

- ▶携帯の番号が変わったよ
- ▶風邪をひいて声が変わったよ
- ▶また後で連絡するから。携帯番号は…

「おかしい？」と思ったら「110番通報」または上尾警察署（☎048－773－0110）に通報しましょう。

上尾警察署・上尾地方防犯協会

「カード預かります」は詐欺！

～家族の絆で被害を防止しましょう～

　上尾警察署管内のお宅に振り込め詐欺を疑う不審な電話が多数かかってきています。最近では役場職員を騙り「還付金があります。あなたのカードは古いので新しいカードに作り替える必要があります。これからカードを取りに伺います。」などとキャッシュカードを騙し取る手口が急増しています。ご自宅の電話機を振込詐欺や迷惑電話に有効な防犯機能付電話機に取り換え、犯人からの電話に出ない対策をしましょう。

　また、普段から家族の間で気軽に相談できる家庭環境を築き、家族が振り込め詐欺被害に遭わないようにしましょう。

問　上尾警察署☎７７３－０１１０

２月中の町内交通事故

（　）内は２月までの累計

発生件数	47件	（154件）
人身事故	9件	（ 21件）
物損事故	38件	（133件）
死　者	0人	（ 0人）
負傷者	10人	（ 23人）

新入学（園）児を交通事故から守りましょう

小学校の体育施設利用について

町内小学校の体育施設（体育館・校庭）を開放しています。希望する団体（営利団体は除く）は、学校開放運営委員会へ登録してください。登録申請書は生涯学習課で配布しています。

※町内に在住・在勤・在学する方で構成された10名以上の団体に限ります。

※運営委員会は、利用団体で構成されています。

～利用の流れ～

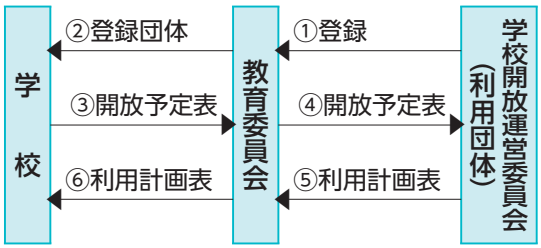

各小学校の運営委員会の予定

南小学校
- 日 ４月25日㈬19時～
- 場 栄北区民会館（栄５－132－２）

小室小学校
- 日 ４月26日㈭19時～
- 場 役場第３会議室

小針小学校
- 日 ４月27日㈮19時30分～
- 場 小針小学校体育館

小針北小学校
- 日 ４月24日㈫19時30分～
- 場 小針北小学校ボランティア控室

問 **生涯学習課㊍２５４４**

第2弾

いつでもどこでも簡単納付

スマホで町税納付を開始

問 **収税課管理係**

先月広報でも紹介したPayB（ペイビー）に続き、４月からはヤフーアプリを使った電子マネーによる町税納付を開始します。

ヤフーアプリで納付書にあるバーコードを読み取り、Yahoo！マネー（電子マネー）から即時納付できるサービスです。町の窓口や金融機関、コンビニエンスストアに行かずに、いつでもどこでも納付できます。

詳しくは町ホームページをご覧ください。

納付することができる税金

- 町県民税（普通徴収）
- 固定資産税
- 軽自動車税
- 国民健康保険税

ヤフーアプリの利用方法

❶ スマホにヤフーアプリをダウンロード
⬇
❷ 納付書のバーコードをスキャン
⬇
❸ 銀行口座など登録（初回のみ）
⬇
❹ 納付内容確認・実行

※領収書は発行されませんのでスマホから軽自動車税を納付した場合、継続検査用の証明書が必要な方はご連絡ください。

スポーツ安全保険のご案内

申 加入依頼書、またはインターネットでの手続きとなります。必ず「スポーツ安全保険のあらまし」または「しおり」をご確認のうえ、お申し込みください。

対 スポーツ活動や文化活動などを行う４名以上の団体

保険期間▶加入手続日の翌日午前０時から平成31年３月31日まで

加入依頼書配布場所▶
生涯学習課、ゆめくる、県民活動総合センター出張所、総合センター、図書館

問 **(公財)スポーツ安全協会埼玉県支部☎７７９－９５８０**

加入対象者	補償対象となる団体活動	加入区分	年間掛金（１人当たり）
子ども	スポーツ・文化・ボランティア・地域活動	A1	800円
	上記団体活動に加え、個人活動も対象	AW	1,450円
大人（高校生以上）	文化・ボランティア・地域活動 団体員の送迎、応援、準備、片付け ※スポーツ活動中の事故は対象となりません。	A2	800円
	スポーツ活動 スポーツ活動の指導・審判（64歳以下）	C	1,850円
	スポーツ活動 スポーツ活動の指導・審判（65歳以上）	B	1,200円
全年齢	危険度の高いスポーツ活動	D	11,000円

お知らせ

タクシー利用券の交付・燃料費の助成申請

平成30年度の重度心身障害者福祉タクシー利用券または重度障害者自動車等燃料費助成金の申請を4月2日から受け付けています。申請された月の分から対象となりますので、4月中に手続きを済ませてください。

①重度心身障害者福祉タクシー利用券…初乗り料金相当を1月当たり2枚

②重度障害者自動車等燃料費助成金…1月当たり1，000円

※①または②のどちらか一方をお選びください。

対 身体障害者手帳1・2級、療育手帳Ⓐ・A、精神障害者保健福祉手帳1級のいずれかをお持ちの方

※特別養護老人ホーム、障害者支援施設へ入所の方を除く

申請時に必要なもの▼タクシー利用券…手帳・印鑑

燃料費…手帳・印鑑・車検証のコピー

※すでにどちらかの制度をご利用の場合でも、毎年度申請手続きが必要です。

問 福祉課㊥2122

木造住宅の耐震診断・耐震改修補助金

地震災害に強いまちづくりを促進するため、町内において木造住宅の耐震診断・耐震改修を行う場合、予算の範囲内で、次のとおり一定の補助金を交付します。

対 町内の昭和56年以前の旧耐震基準で建築された木造一戸建て住宅（兼用住宅を含む）を所有し、居住する方が行う耐震診断・耐震改修

補助額▼

・耐震診断費用の1／2（5万円限度）

国民年金

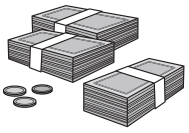

4月分から月々の保険料が150円引きさげられ、月額16,340円になります。

国民年金保険料を前納すると割引があります

定額保険料や付加保険料を5月1日㈫までに一括して前納すると、割引があります。（下表参照）日本年金機構から送付された平成30年度分納付書（前納用）を持って、金融機関の窓口やコンビニエンスストアなどで、前納する旨を申し出てください。

なお、2年前納を希望される場合は、申出書でのお申込みが必要です。保険医療課窓口または年金事務所でお申込みください。

	毎月納めたとき	一括前納で納めたとき	割引額	納期
2年分	393,000円	378,580円	14,420円	5月1日
1年分	196,080円	192,600円	3,480円	5月1日
半年分	98,040円	97,240円	800円	前期分 5月1日
				後期分 10月31日

月々の口座振替に早割制度があります

早割制度（当月保険料の当月末引落し）を利用すると、月々の保険料が50円割引となります。

※保険料の一部免除等の承認を受けている方は対象外です。

クレジットカードでも年金保険料の納付ができます

クレジットカード納付は、被保険者ご自身が事前に申込み、以後継続的にクレジットカード会社が日本年金機構に立替納付を行うものです。（クレジットカードを提示し、直接納付いただく方法ではありません。）

なお、クレジットカード納付で早割制度は適用されません。

学生納付特例制度

学生のみなさんも20歳になったら必ず国民年金に加入し、保険料を納めることが義務となっています。しかし、経済的に保険料を納めることが難しい学生の方には、在学期間中の保険料が後払いできる「学生納付特例制度」があります。

対 大学（院）、短大、高等学校、高等専門学校、専修学校および各種学校等の学生（夜間・定時制課程や通信制課程の方を含む）であり、かつ本人の前年所得が118万円以下の方

※学生本人に扶養親族がいる場合や社会保険料等の控除がある場合または学生本人が障がい者や寡婦に該当する場合は所得の基準が変わります。

※「各種学校」は、修業年限が1年以上で学校教育法で規定されている学校が対象です。

手続きに必要なもの 年金手帳・学生証（両面コピーでも可、または在学期間がわかる在学証明書）・印鑑（認印）・個人番号が確認できる書類

承認期間 申請時点から2年1か月前まで

学生納付特例の継続申請 1月上旬までに平成29年度分の申請が済んでいて、申請書に4月以降も在学予定と記載された方には、4月上旬に日本年金機構からはがき形式の申請書が送付されます。引き続き学生納付特例を希望される方は、このはがきに必要事項を記入し返送してください。

なお、4月下旬までにはがきが届かない方や新規申請の方は保険医療課までお越しください。

問 **大宮年金事務所**☎652―3399または**保険医療課**㊥2173

納税は安心・便利な「口座振替」で

申込手続き

通帳および通帳印をご持参のうえ、取扱金融機関または役場各窓口でお申し込みください。口座振替申込書は、納付書に同封されているほか役場各窓口にあります。

※引き落とし開始は、申込月の翌月末以降の納期分からとなります。

対象町税等

①町県民税、②固定資産税、③軽自動車税、④国民健康保険税、⑤介護保険料、⑥後期高齢者医療保険料

取扱金融機関　埼玉りそな銀行、武蔵野銀行、埼玉縣信用金庫、さいたま農業協同組合、三菱UFJ銀行・東和銀行、みずほ銀行、三井住友銀行、りそな銀行、中央労働金庫、三井住友信託銀行

※ゆうちょ銀行・郵便局からの振替を希望する場合は、別指定用紙で直接局へお申込ください。

平成29年度から口座振替済通知書の発送を廃止しています

通帳への記帳で振替結果をご確認ください。なお、軽自動車の車検に係る継続検査用の証明書が必要な方へは引き続き送付します。

問　①～④収税課管理係、⑤福祉課㊐２１２４、⑥保険医療課㊐２１７５

・耐震改修費用の23％（40万円限度）

申　町ホームページまたは都市計画課窓口にある申請書に必要書類を添付のうえ申請してください。申請期間は4月2日から10月末日までとし、平成31年2月末日までに事業完了の実績報告書を提出してください。

※診断や改修を実施後の申請は受け付けできませんので、ご注意ください。

問　都市計画課㊐２４２４

県立上尾かしの木特別支援学校ボランティア募集

子どもたちの教育をより豊かなものにするために、授業や学校行事等の場面でボランティア活動をしてくださる方を募集しています。

※詳しくは同校ホームページをご覧ください。

問　県立上尾かしの木特別支援学校☎７７６－４６０１

ごみ出しのルールとマナーを守りましょう！

ごみの分別が不十分だと、ごみを処理する手間が増え、資源として再利用できなくなるほか、収集車両や処理施設での事故などにもつながるため、大変危険です。

次の点にご注意いただき、快適で住みよいまちづくりにご協力ください。

・ごみは分別し、収集日の朝8時までに決められた集積所に出してください。指定収集日以外のごみや、分別されていないごみは収集できません。

・ごみを出す際は、透明もしくは中身が確認できる半透明の袋を使用してください。黒い袋や紙袋、ダンボール箱等の中身が確認できない袋は使用できません。

・容器類は中を水洗いし、中身のない状態で出してください。中身が残っていると、悪臭の発生やカラス・猫等によるごみ散乱の原因となります。

・小型家電製品やおもちゃ等の中にある電池は必ず取り外してください。

問　環境対策課㊐２２５３

新社会人応援献血キャンペーン

今春社会人になった方を対象に、4月から6月まで「新社会人応援献血キャンペーン」を実施しています。

対象の方が県内の事業所や献血ルーム、献血バスで献血にご協力いただくと、埼玉県限定の「シミとりペン（携帯できる衣類用シミとり剤）」をさしあげます！

社会人になった記念に、社会貢献の一つである献血に挑戦してみませんか？

問　埼玉県薬務課☎８３０－３６３５

広　告

お花で送る家族葬　24時間サポート　伊奈町小室
家族葬の
T-POINT 加盟店
花みずき葬祭
「上尾伊奈斎場つつじ苑」指定登録店　無料相談受付中！
安心葬儀をお約束！
0120-87-3099（フリーダイヤル）　花みずき葬祭　検索　http://www.hana-mizuki.org

平成30年度後期高齢者医療保険料

納め方と通知の時期▼

①すでに年金からの天引きが始まっている方

4月、6月、8月の年金からも2月の年金天引き額と同額の保険料が天引きされます。

②平成30年度後期高齢者医療保険料特別徴収開始通知書が届いた方

お知らせした額で4月または、6月の年金から天引きが開始されます。

③①②以外の方

7月に納入通知書を送付します。納期は7月末から来年2月末までの各月（8回）となります。また、年度途中に75歳に到達した方や町外から転入して来た方には、7月以降、随時納入通知書を送付します。

※①と②の方にも7月に後期高齢者医療保険料額決定通知を送付しますので、改めて保険料額の確認をお願いします。

問 保険医療課㊐2175

記念公園第1野球場の利用制限

記念公園第1野球場は、三塁側が公道および住宅地に面しており、フェンスを越えた打球が住宅に飛び込むケースが発生しております。

現在、危険防止のため、高校生以上が行う軟式野球で、試合を行う場合の貸出を中止しています。

利用者の皆様のご理解とご協力をお願いします。

問 都市計画課㊐2422

5月上旬に固定資産税納税通知書を送付します

納税通知書は、今年度の固定資産税に係る税額、口座振替の日付のお知らせや、納付書としてご利用いただくものです。

通知書内の「土地・家屋課税明細書」には、納税額のもとになる土地や建物の面積、評価額や固定資産税相当額などが一筆、一棟ごとに記載されていますので、所有されている資産の確認ができるほか、確定申告などで固定資産税を必要経費として計上できる場合には、税額の根拠としてもご利用いただけます。

※「固定資産税のしおり」も同封していますので、併せてご覧ください。

問 税務課㊐2154

マイナンバーカードの休日交付について

インターネットや郵送で申請をしたマイナンバーカード（顔写真付）の交付について、お仕事等で平日に受け取りができない方を対象に次のとおり休日交付を実施します。

※休日交付をご希望される方は、前々日までに役場住民課へ電話で予約をしてください。

交付日時▼4月15日㊐9時～12時

交付場所▼住民課窓口

必要書類▼交付通知書（はがき）、本人確認書類、通知カード等

春の全国交通安全運動

4月6日㊎～4月15日㊐

「人も車も自転車も
安心・安全　埼玉県」
（スローガン）

○家庭では、通学路を子どもと一緒に歩くなど、実践的に安全な通行方法を教えるとともに、日ごろから子どものお手本となる行動をとりましょう。
○夕暮れ時や夜間に外出するときは、反射材を身に付け、明るく目立つ色の衣服を着用するよう、声を掛け合いましょう。
○自転車の運転者は、二人乗りや並進、運転中の傘差し、イヤホン、スマートフォン等の使用は絶対にやめましょう。
○車の運転者は、子どもや高齢者の近くを走行するときは、スピードを落とす、ゆとりを持った距離をとるなど思いやりのある運転を心掛けましょう。

4月10日㊋　交通事故死ゼロを目指す日　自転車安全利用の日

自動車等の運転手だけでなく、自転車利用者、歩行者のみなさんが交通ルールを守り、交通マナーを実践するなど、交通事故を起こさない・遭わないよう注意して行動しましょう。

問 生活安全課㊐2284

広告

八丁湖畔のホテルリゾート

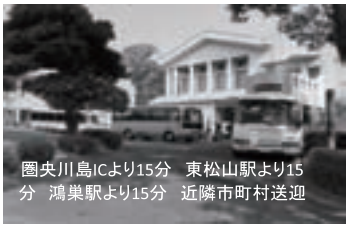

宿泊　研修　ビジネス　宴会
日帰り入浴　サウナ
体育館　テニス　フットサル
大駐車場

☎0493－54－2030
フレンドシップハイツよしみ
URL http://www.friend-yoshimi.co.jp
埼玉県比企郡吉見町黒岩602

草津温泉　源泉かけ流しの宿

白樺とカラマツ林に囲まれた
静かな温泉リゾート
埼玉・群馬・栃木方面から送迎可

☎0279－88－3960
草津グリーンパークパレス
URL http://www.kusatsu-gpp.com
群馬県吾妻郡草津町草津464-523

※必要書類は申請者により異なります。詳しくは電話予約時にご案内します。
問 住民課㊐2114

いきいき脳力教室 ～脳を若返らせ、自分らしい生活を送るために～

最近、物忘れが気になりはじめた。人と話す機会が減った。外に出るのがおっくうになった。そんな経験はありませんか？

外に出て、仲間と会話を楽しみながら脳を活性化させ認知症を予防する教室が開講します。簡単な読み書き計算などの教室です。

日 5月21日～9月10日までの毎週月曜日①10時～10時30分、②10時45分～11時15分
※7月16日、8月13日は除く、5月21日（月）午前に初回の説明会を行います。
場 ゆめくる2階会議室
対 おおむね65歳以上の町内在住の方で、自分で来所できる方
※原則、15回すべて参加できる方
定 ①②各10名（初めて参加される方優先）
申 4月19日㈭～5月11日㈮に福祉課窓口または電話で受付

平成29年度 伊奈町技能功労者表彰

この表彰は、優れた技能を持って30年以上同一の職業に従事し、後進の指導・育成や地域社会に貢献された功績が認められた方に贈られるものです。　〈順不同・敬称略〉

一木新之助（医療手術器製造）
増川　龍二（大工）
秋山　幸一（理容師）
島村　信夫（大工）
菅原　芳郎（型枠）
渡邉　健一（配管工）
野本　　桂（自転車販売・修理）
大川原勝一（電気工事工）
横田実代子（美容師）

●サポーターを募集します

ボランティアで運営を手伝ってくださる教室サポーターを募集します。教材を用いながら、高齢者への学習支援を行います。（事前研修あり）
対 サポーター活動ができる元気な町民で高齢者の心身の健康増進に理解のある方で、週に1回3時間程度、サポーター活動が可能な方
定 6名（先着順）
謝礼▼1回1，000円
事前研修会▼5月14日㈪午前中
申 4月10日㈫～18日㈬に福祉課窓口または電話で受付
問 福祉課㊐2123・2124

犬の飼い主の皆様へ

犬を散歩に連れて行くときはスコップやビニール袋等を持参し、フンをしてしまったときはそのまま放置したり埋めたりしないで、きちんと家まで持ち帰りましょう。トイレはお散歩前に家の中ですませましょう。もし、電柱や他人の家の壁などに犬がオシッコをしてしまった場合は、すぐに水で流すことが飼い主としてのマナーです。また、散歩をするときは必ずリードをして、犬が飼い主の言うことを聞くようにしつけをしておきましょう。

●狂犬病予防注射を受けましょう

町内動物病院で、6月末までに狂犬病予防注射を接種した場合は、注射済票の交付手続きを代行していただいていますので、ご利用ください。
・トミー動物病院（寿1―378―10）☎728―1130
・伊奈ペットクリニック（本町2―21）☎723―1167
・しまむら犬猫鳥クリニック（内宿台2―221）☎778―7027
・ペット予防医療センター（学園2―88―1スタイルパウズ伊奈本店内）☎884―8434
※詳しくは各病院へ直接お問い合わせください。
問 環境対策課㊐2252

広告

1ヶ月無料！韓国語教室
韓国のドラマ・K-POP・旅行がもっと楽しくなる！
韓国語教員資格のあるネイティブ講師と楽しく勉強！
[入門クラス]5月10日から(毎週木/80分x4回) 午前10:00~11:20
[場所]カルチャールームリフレ(伊奈町小室2668-145)/入会金なし・月謝制
[申し込み]mkankokugo@gmail.com
http://minnano-kankokugo.jp　TEL:080-8160-6640
みんなの韓国語教室

介護型 埼玉県で堂々のNo1
※週間ダイヤモンド有料老人ホームベストランキング
ご入居者募集中
ご見学・体験入居随時受付
埼玉県「多様な働き方実践企業」ゴールド認定施設
介護付有料老人ホーム
蓮田オークプラザ「介護館」
はすぴい
☎048－765－1165
蓮田市蓮田2丁目153番地　http://www.oakplaza-care.jp/

特別児童扶養手当・特別障害者手当等の額が次のとおり改定されました

・特別児童扶養手当（1級）51，700円
・特別児童扶養手当（2級）34，430円
・特別障害者手当 26，940円
・障害児福祉手当 14，650円
・経過的措置による福祉手当 14，650円

問 福祉課㊐2121

就学援助制度

町では、経済的理由で公立小中学校への就学が困難な家庭に対し、学用品費の一部や給食費等の援助を行っています。認定には所得等の審査があります。

問 教育総務課㊐2522

平成30年度は固定資産税の評価替えの年です

固定資産税の土地と家屋の価格は、基準年度（3年ごと）に見直すこととされ、これを「評価替え」といいます。この評価替えは、土地と家屋の3年間における価格の変動に対応し、評価額を均衡のとれた適正な価格に見直すものです。

土地の評価▼土地の評価は、地目別に行います。そのうち宅地などについては、地価公示価格などの7割を目安に評価を行います。

家屋の評価▼家屋の評価額は、建築物価の動向や新築時からの経過年数により見直しを行います。

※新しい評価額は、固定資産税納税通知書や、固定資産課税台帳の閲覧により確認できます。

問 税務課㊐2154

町長タウンミーティングを開催しました

1月から2月にかけて、町長タウンミーティングを開催しました。（全3回）
会場ごとに設定されたテーマのもと、町民のみなさんと町長が直接まちづくりについて語り合いました。

主なご意見ご提案とその回答

Q 町内循環バスを使いやすいように改善して欲しい

A この件について、行財政改革推進会議に諮問をして、すでに答申をいただいています。今後ルートの見直しや増車を含め、より利用しやすいよう改善します。

Q 南部大公園の砂塵対策をお願いしたい

A 砂埃がたちずらくなるよう、防塵材を使用した対策工事を実施します。

Q 子どもを産んだ直後は、子どもを外に出したくなかったりするので買い物や掃除など助けてもらえるサービスが欲しい

A 町商工会に登録しているボランティア（サポーター会員）が手伝いの必要な方（利用会員）に家事などの手助けを行う制度があるので、ぜひ活用していただきたい。

今回町政に対し、いただいたご意見ご提案は、将来に向けた町政運営に活かすべく、関係各課で検討をしていきます。
※タウンミーティングの詳細は町ホームページに掲載しています。

問 秘書広報課㊐2214

広告

全国フランチャイズチェーン 関東運輸局長指定民間車検工場
ホリデー車検伊奈
0120-172-840
株式会社田口自動車
〒362-0803 埼玉県北足立郡伊奈町大針761-1
TEL 048-721-5056 FAX 048-721-5056

外構工事・墓石工事
職人さん募集中！
有限会社 東成（とうせい）
TEL 048-722-3020 FAX 048-722-7621
伊奈町大字小室5506-2（いな穂街道沿い）

開催します

出張法律相談会(無料)

日 4月12日㈭13時30分～16時30分
※要事前予約、相談は1組1時間
場 総合センター
予約電話番号▼838－7472
問 埼玉司法書士会☎863－7861

硬式テニス混合ダブルス大会

日 5月6日㈰7時45分～8時（受付）
【予備日5月13日㈰】
場 丸山テニスコート
対 町内在住・在勤・在クラブの男女ペア
費 1ペア1，500円（連盟会員は1，000円）
※当日徴収
表彰▼優勝・準優勝・3位
※全員に参加賞あり
主催▼町硬式テニス連盟
申 4月25日㈬までに**生涯学習課**㊍**2544**へ（連盟会員は4月27日㈮までに各クラブを通じて申込み）
問 山本☎**722－3008**

介護保険料額が変わります

高齢化の進展に伴い、認定者数や介護サービスの利用者が増加していることから、65歳以上の方の平成30年度～平成32年度までの介護保険料額が引き上げとなります。

65歳以上の方の保険料が、保険給付の23％を占める重要な財源となりますので、保険料の納付にご協力ください。

○保険料の基準額（第５段階）

平成27年度～平成29年度の基準額は、52,200円でしたが、平成30年度～平成32年度は、57,600円となります。

なお、町の介護保険給付費支払基金を取崩すことにより、保険料の上昇抑制をしています。

介護保険制度では、介護サービスに要する費用の１割(一定以上所得のある方は２割）を利用者が負担し、残りの９割（または８割）が保険給付されます。

※平成30年８月から特に所得の高い方は負担割合が３割になります。

○納め方と通知の時期

①すでに年金からの天引きが始まっている方　４月、６月の年金は２月年金天引額と同額の保険料が天引きされます。

②平成30年度介護保険料特別徴収（仮徴収）開始通知書が届いた方　お知らせした額で４月または、６月の年金から天引きが開始されます。

③それ以外の方　７月に納付通知書を送付します。納期は７月末から来年２月末までの各月（８回）となります。また、年度途中に65歳に到達した方や町外から転入して来た方には、７月以降随時、納付通知書を送付します。

※①と②の方にも７月に介護保険料特別徴収開始通知書を送付しますので、再度保険料額の確認をお願いします。

問　福祉課㊍**2124**

平成30年度の介護保険料額

所得段階	対象となる方	基準額に対する負担割合	保険料年額(円)
第１段階	生活保護受給者または老齢福祉年金受給者であって、世帯全員が市町村民税非課税の方	0.50	28,800
	世帯全員が市町村民税非課税で、本人の前年の合計所得金額と課税年金収入額の合計が80万円以下の方		
第２段階	〃80万円を超え120万円以下の方	0.68	39,100
第３段階	〃120万円を超える方	0.75	43,200
第４段階	**世帯の誰かに市町村民税が課税されているが、本人は市町村民税非課税であって、前年の合計所得金額と課税年金収入額の合計が**80万円以下の方	0.90	51,800
第５段階	〃80万円を超える方	1.00	57,600
第６段階	**本人が市町村民税課税で、前年の合計所得金額が**80万円未満の方	1.10	63,300
第７段階	〃80万円以上120万円未満の方	1.20	69,100
第８段階	〃120万円以上150万円未満の方	1.25	72,000
第９段階	〃150万円以上200万円未満の方	1.30	74,800
第10段階	〃200万円以上250万円未満の方	1.40	80,600
第11段階	〃250万円以上300万円未満の方	1.50	86,400
第12段階	〃300万円以上350万円未満の方	1.55	89,200
第13段階	〃350万円以上400万円未満の方	1.60	92,100
第14段階	〃400万円以上500万円未満の方	1.70	97,900
第15段階	〃500万円以上の方	1.80	103,600

広　告

パソコン寺子屋・別館

ワード・エクセル・電子メールに関することなど、パソコンの疑問・相談なんでも受け付けます。

対 町内在住・在勤の成人
内 パソコン（別館は2007から2016のOfficeがインストールされているもの）、筆記用具
主催▼パソコン寺子屋運営委員会
※参加費無料、事前申込不要

●パソコン寺子屋
日 4月1日㈰・15日㈰13時30分～16時30分
テーマ▼初めてのワード操作とインターネット
場 ゆめくる視聴覚室
定 18名
※インターネット回線がご利用いただけます。

●パソコン寺子屋別館
日 4月8日㈰・22日㈰13時30分～16時30分
テーマ▼使いやすいパソコン環境を作ろう！データ取り込み
場 パブリックルーム（ウニクス伊奈2階）
定 15名
問 生涯学習課㈹2541

募集します

第15回伊奈町フォトコンテスト作品

町内で撮影された写真で、伊奈の四季、まつり、行事など「伊奈町」を感じられる写真を募集します。

応募条件▼平成29年8月以降に撮影した未発表のもの1人2点まで。四つ切、四つ切ワイドまたはA4のカラー写真。（加工・編集は不可）
※詳しくは募集要項（観光協会で配布）をご覧ください。
応募締切▼9月28日㈮（消印有効）
賞・賞品▼最優秀賞（1名）、優秀賞（4名）佳作（5名）
※入賞者には賞状と記念品を贈呈します。入賞作品10点は2019年観光カレンダーに掲載します。
申・問 伊奈町観光協会☎724－1055

町体育協会体育賞受賞者

町体育協会では、地域、生涯スポーツの振興に貢献し、その功績が顕著な方、およびスポーツ界で優れた技量を発揮し、優秀な成績をおさめ、他の模範となる方に対して体育賞をおくり、その栄誉を顕彰しています。〈敬称略・順不同〉

体育功労賞

鶴賀秀光（グラウンドゴルフ連盟）、清水康弘（栄北区）、尾浦渥子（綾瀬北区）、白石道男（若榎区）、玉造隆成（小針ヤンキーズ）、徳重さとみ（羽貫区）、佐藤崇（ソフトボール協会）、矢部明（小針新宿区）

スポーツ振興賞

大島広美（柴中荻区）、大熊富夫（野球連盟）、戸井田玲香（大針区）

優秀選手賞

柴中若紅白玉入れチーム（紅白玉入れ）、小針中学校サッカー部（サッカー）、小針中学校女子卓球部（卓球）、伊藤慎太郎（陸上）、川田祥吾（〃）、倉園大馳（バレーボール）、四方田眞我（水泳）、佐藤弘康（〃）、安藤涼太（〃）、西潟崚大（〃）、二宮多聞（〃）、川口開（〃）、細沼弘輔（〃）、二宮歩希（〃）、鈴木圓佳（〃）、西潟莉来（〃）、小笠原快斗（〃）、坂本紫信（卓球）、松村美希（〃）、岩井歩（〃）、浦野涼奈（〃）、吉川はな（なぎなた）、石川瑞樹（〃）、山口大悟（器械体操）、河野美羽（軟式野球）、田上海匡（サッカー）、小林昭太朗（〃）、馬場啓（フライングディスク）、大島愛美（バトントワーリング）、岡崎佑夏（〃）、齋藤恵佑（硬式テニス）、市川直親（トライアスロン）、関風斗（空手）、福田巧貴（〃）、関心葉（〃）

平成29年度 体育優良児童・生徒

埼玉県体育協会より、体育・スポーツの分野で優良な児童生徒が表彰されました。

毎年、小中学校の卒業予定者の内、率先励し、体育的見地より全校の模範となった児童生徒を表彰しています。〈敬称略〉

関川陽也（小室小）
髙岡凛音（〃）
橋本悠聖（小針小）
齋藤真歩（〃）
平山直朋（南小）
髙木結衣（〃）
ハッブス大起（小針北小）
鷺谷茉林（〃）
齋藤佑貴（伊奈中）
原彩夏（〃）
斉藤陽輝（小針中）
星名澪（〃）
釋迦堂心（南中）
田口祐衣（〃）

広告

KODEN GROUP

でんきのちからで伊奈町からすべての人を幸せに 恒電社 かわら版

こうでん通信 第2回

日本はエネルギーのガラパゴス島になっちゃう?

世界のエネルギーは今、大きく舵をきろうとしていることを知ってますか? CO_2による地球温暖化への危機感が発端です。2025年までにディーゼル車・ガソリン車の販売をやめようとオランダ、イギリス、ドイツが動き出しました。近い将来クルマ＝電気自動車の時代になるはずです。そして車を走らすための電力も石油に頼らず自然エネルギーで作る時代が一気にやってきます。

日本の自動車メーカーも電気自動車の開発でがんばる一方、いまだに発電は化石燃料に頼っています。CO_2を排出して作った電力に頼っていては、日本がエネルギーのガラパゴス島になってしまいます。恒電社では、「それではダメ! なんとかしよう」と太陽光パネルを家庭の屋根に付ける仕事と、自然エネルギーの割合を増やすために自社のメガソーラー(大規模発電所)の建設・運転をスタートしました。

そして今春「おまかせ電力」という電力会社を設立、建物の屋根に初期費用0円で太陽光パネルを設置、昼は太陽光、発電しない夜間でも一日中電力を供給できる事業を始めました。CO_2を発生しない「おひさま生まれ100%の電気でくらす未来をつくる」のが「おまかせ電力」のミッションです。

電気工事行ってきました コンセントのさしっぱなしはキケン!

おまかせでんき.comホームページからのお問い合わせで、「台所のコンセントが気がついたら焦げていた。心配なので調べてほしい」とのご依頼があり、さっそく行ってきました。

問題のコンセントは、家具に隠れて見えない場所にありました。そこから延長コードを引っぱり出し、電気ポット、トースター等に使っていたため、コンセント自体が焦げていることに長年気がつかなかったようです。たまたま家電を乗せていたラックをどけて掃除をした時に気がついたようです。コンセントの交換工事と電線の確認等をして作業時間30分程度で工事を終了しました。お客様には「心配だったので、調べてもらって安心した」と大変喜んでいただけました。

最近は家電が多いのでタコ足配線やかくれて見えないコンセントには注意しましょう。

交換前のコンセント。焦げて内側の差込口もとけてしまっています。これは危ない!

長年コンセントをさしっぱなしにするのは発火の恐れがあり、大変危険です。
できるだけこまめに手入れしましょう!

暮らし役立ち情報 IHのラクラクお手入れ方法

用意するもの:
クリームクレンザー
ラップ
ふきん(拭き取り用)
※家にあるものでOK

毎日使うコンロ。お手入れしてもすぐに頑固な汚れが…そんなIHも次の手順でカンタン掃除!

まず、クリームクレンザーを汚れたところに塗り、上からラップで覆います。

10~15分程度経ったら、ラップを剥がして丸め、そのままゴシゴシこすります。

あとはきれいにふきんでよく拭き取ります。

もっとくわしく知りたい方は おまかせでんき.comホームページで!

春の大感謝祭

恒電社・エンエナジーバンク・おまかせ電力

5月19日(土) 20日(日)

今年も恒例の春の大感謝祭が来月やってまいります!
今回も楽しいイベントもりだくさんで皆さまのお越しをお待ちしております!
※詳しくは来月配布のチラシをご覧下さい

おまかせ電力株式会社 Powered by KODEN おまかせでんき.com KODEN ENERGY BANK

株式会社 恒電社 〒362-0811 埼玉県北足立郡伊奈町西小針6-108 0120-372-171(みんなに伊奈いちばん)

内…内容　日…日時　場…場所　対…対象　定…定員　持…持ち物
費…費用・参加費（記載のないものは無料）　講…講師　申…申込み

総合センター

〒362－0806　伊奈町小室5161　☎722－9111

老人福祉センターの利用には老人福祉センター**利用者カードが必要です**。伊奈町・蓮田市に在住の60歳以上の方なら、住所・年齢を証明できるものがあれば、すぐにカードが作れます。

SNS 活用講座　魅せる写真を撮る

基本的な構図を学び、SNS 映えする子どもの成長やペットの寝顔、美味しい料理等「いいね！」が付く写真を撮りませんか。

日　４月８日㈰・15日㈰13時30分～16時30分　　定　20名（先着順）
講　伊奈町の地域情報サイト「いなナビ」編集部
費　各回500円（１回のみの参加可）　　持　スマホ（デジカメも可）
申　総合センター窓口または電話で受付

フラワーアレンジメント教室

春です。お花をはじめてみませんか。

日　４月17日㈫10時～12時　　場　第１研修室　　対　一般成人
定　20名（先着順）　　費　2,500円　　講　杉山三和子氏
申　４月10日㈫までに総合センター窓口または電話で受付
※材料の手配の都合により、11日㈬以降のキャンセルはできません。この場合、あとから材料のお花をお渡しします。

住民無料相談室

相続・遺言・離婚・成年後見など、身近な問題を相談できます。具体的な相談は、資料をご持参ください。

日　５月６日㈰９時～12時　※相談はお一人１時間までです。
定　６名（先着順）　　**相談員**　埼玉県行政書士会会員
申　総合センター窓口または電話で受付

総合センター　朝市

JA さいたま四季彩館のご協力により、地元の新鮮野菜を取り揃えております。朝市ののぼりが目印です。

日　４月13日・27日、５月４日の各金曜日
場　西側エントランス

頭の体操・健康マージャン教室 第１期（４月～６月）受講生募集

日　４月27日～６月15日の各金曜日　９時30分～12時
場　老人福祉センター機能回復訓練室
対　老人福祉センター来所者
定　20名
講　岩城平七郎氏
申　４月10日㈫までに総合センター窓口または電話で受付

けんかつ

県民活動総合センター
生涯学習・地域連携担当
☎７２８－７１１３

平家物語を読む ―動乱期を生きる人々―

日　４月14日・28日、５月12日・26日、６月９日・23日、７月14日の各土曜日　10時～12時（全７回）
定　150名（先着順）
費　10,500円（教材費含む）

宅地建物取引士講座

日　４月14日～８月４日の各土曜日10時～16時（全16回）　※５月５日を除く
対　資格取得を目指している一般成人
定　40名（先着順）
費　60,000円（教材費含む）

公民館

〒362－0806　伊奈町小室5161
伊奈町公民館（総合センター内）
☎722－9112

申　**４月26日㈭必着**で、往復はがきに①希望講座名　②住所③氏名（ふりがな）・年齢④電話番号を記入し、公民館へお送りください。返信用には、申込者の住所・氏名を記入してください。

健康教室　簡単なストレッチ体操

ストレッチ体操を日常生活に取り入れ、いつまでも元気で若々しく！

日　５月10日～６月７日の各木曜日14時～15時30分（全５回）
場　２階多目的ホール　　対　一般成人（初心者）
定　20名　　講　米山操氏（健康体操講師）

絵画教室　やさしい色鉛筆画

色鉛筆という身近な画材でステキな絵を描きませんか。

日　６月８日～７月13日の各金曜日９時30分～11時30分（全５回）※６月29日は除く
場　２階多目的ホール
対　一般成人（初心者）
定　20名　　講　早川聡子氏（美術家）
費　1,000円（材料代）

図書館通信

気軽に始めるペン習字

①ペンの持ち方、ひらがな、楷書の基本点画の書き方
②基本点画を用いた自分の名前と封筒の表書き
日　①５月13日㈰②５月27日㈰
　　13時30分～（約90分）※全２回
講　若菜夏子氏　　対　一般成人
定　15名（２回とも参加できる方。子連れ不可）
申　４月13日㈮から受付

「読書マラソン」スタート

読書マラソンがスタートします。たくさん本を読んでノートに書こう！おすすめの本は「よんでみてカード」で紹介してね！

展示

一般展示
「チャレンジ」

児童展示
「ちいさな…」

おはなし会

３歳以下向け
４月６日・20日㈮
11時～

幼児・児童向け
４月７日・14日・21日・28日㈯14時～

伊奈映写クラブ16ミリ映写会

日　４月15日㈰14時～
内　「埼玉の箕(み)づくり」（40分）、「細川紙の美を漉く」（30分）
対　中学生～
問　熊谷
　　☎７２１－５２４７

館長おすすめ

『麦の海に沈む果実』　恩田陸／著

『華氏451度』　レイ・ブラッドベリ／著　宇野利泰／訳

『薔薇の名前』上･下巻　ウンベルト・エーコ／著　河島英昭／訳

『おさるのジョージとしょかんへいく』　M. レイ／原作　福本友美子／訳

『きんぎょ』　ユ テウン／作　木坂涼／訳

『ローズの小さな図書館』　キンバリー・ウィリス・ホルト／作　谷口由美子／訳

もよりのスポットで借りて返せる！

移動図書館ブックシャトル ４月

Aコース　４日・18日㈬
丸山公民館　14:00~14:35
南小学校　15:00~16:00

Bコース　５日・19日㈭
原児童公園　10:40~11:15
宮前児童公園　11:35~12:10
あやめ会館　13:40~14:15
小室小学校　14:40~15:40

Cコース　11日・25日㈬
小針北小学校　14:40~15:45
さくら公園　16:05~16:35

Dコース　12日・26日㈭
中島児童公園　11:00~11:35
伊奈中央会館　13:50~14:20
小針小学校　14:40~15:40

ウニクスコース　３日㈫
ウニクス伊奈　15:00~16:00

DJリードの今月の一枚

「夢がかなううた」

新年度が始まりますね。気持ちも新たに生活を始められる方も多いのではないでしょうか？このCDを聴きながら、新たに、または改めて「夢」について思いを巡らせてみませんか？

休館日
４月２日、９日、16日、23日、27日

☎７２３－００１７
伊奈町本町２-186-１
図書館HP▶

学校だより

栄北高等学校

本校は開校19年目を迎え、四コース制（特選・特類・Ⅱ類・Ⅰ類）で文武両道を奨励しており、大学合格実績も年々向上するとともに、ダンス部・エアライフル部・自転車競技部・空手道部が全国大会に出場しています。また、生徒会を中心に吹奏楽部・コーラス部・家庭科部などが高齢者福祉施設を慰問するなど、地域との連携も深めています。平成28年度・29年度は文部科学省から指定を受け、伊奈町・商工会・観光協会と連携をして地域振興を目指した課題解決の学習に取り組みました。おかげさまで地域のみなさんから信頼される学校に成長して参りました。

本校は生徒の学力の向上と人格の陶冶を図るために、一人ひとりが学習・学校行事・部活動を通して、明るく・楽しく・元気よく、充実した高校生活を送れるように配慮しています。そして、自ら学び・自ら磨き・自ら輝き、社会に貢献できる生徒を育成しております。

本校は建学の精神を、「人間是宝」と定め、「人は誰でも努力と勉強次第で、その道の第一人者になれる」をモットーとし、幸せな人生の実現を目的としています。校訓の「今日学べ」は、明日に甘えることなく、時間を有効に使って、有意義な毎日を過ごそうというものです。

今後も生徒・保護者・地域の皆様の信頼に応えた魅力ある学校作りに邁進していく所存です。

小・中学生 わたしの作品

小口（おぐち） 仁子（まこ）さん
（小針小６年）

今村（いまむら） 開人（かいと）さん
（小針小３年）

岩田（いわた） 風香（ふうか）さん
（南小４年）

走れチーター

チーターの目をよく見てかきました。周りが明るくなるように絵の具を削りました。

篠原（しのはら） そらさん
（南小１年）

花がさいたよ

お花がみで大きなお花をつくりました。

（　）内は、平成30年３月現在の学年です。

アイドルさんこんにちは

小林（こばやし）　采弥（ことね）ちゃん（10か月）
「采弥の笑顔が家族みんなの元気の源‼
生まれてきてくれてありがとう。」
父・母／賢二さん・智香さん

岩崎（いわさき）　真子（まこ）ちゃん（1歳）
「一歳の誕生日おめでとう！
これからも元気に大きくなってね。」
父・母／和裕さん・絵里子さん

就学前のお子様の写真を募集中です

氏名（ふりがな）、性別、住所、生年月日、投稿者の氏名（関係）、コメント、電話番号を明記し、下記あてにお送りください。メールの場合、件名に「アイドルさんこんにちは（投稿）」と入力してください。

注意！「コメント」に絵文字や記号などを記載し送っていただいた場合、パソコンの環境の違いから受信ができない場合があります。絵文字や記号などをコメントに入れたい場合は、その旨をメールに記載していただくか、直接お問い合わせください。

問・あて先
〒362−8517　伊奈町大字小室9493
秘書広報課広報係㊐2213
✉ kouhou@town.saitama-ina.lg.jp

まちの美術館

協力：伊奈町美術家協会（敬称略）

洋画（水彩画）
「さくら」
作：吉沢秀幸

写真
「桜に舞う」
作：岡﨑宏明

工芸（籐）
「バッグ」
作：岩井恭子

作品を募集します

7月号で町民のみなさんからの作品を掲載します。

募集作品　俳句・短歌・写真・工芸・書道
応募締切　5月25日㈮
問・あて先　〒362-8517
伊奈町大字小室9493番地
秘書広報課広報係㊐２２１３
✉ kouhou@town.saitama-ina.lg.jp

※作品の応募状況により掲載できない場合もございますのであらかじめご了承ください。

「伊奈こう柳会」作品紹介

青空を彩り庭の梅香り　阿凡
孫自慢その児の親も私の子　蛙柳
死ぬも良し生きるも良しと酒を呑む　伊奈坊
太っても痩せても困る一張羅　寛容
隔てなく男と女ビール酌む　小雀
検診の土産今年は手に余る　三昇
カタカナへ漢字のルビが欲しくなる　志酔
吹雪でも学童必至滑る足　つばき
至る箇所心も貼り絵花吹雪　野うさぎ
白日夢親子地蔵と手を繋ぐ　やまぶき
恙無く暮らしていると見栄を張り　輪陽

●会員を募集しています。詳しくは31ページ みんなの広場をご覧ください。

内…内容　日…日時　場…場所　対…対象　定…定員　持…持ち物
費…費用・参加費（記載のないものは無料）　講…講師　申…申込み

ふれあい活動センター ゆめくる

申　ゆめくる窓口または電話で受付
問　伊奈町大字小室2450－1
☎７２４－０７１７

Let's Move ゆめくる～足腰を強くしよう～

今年度から新たに毎月第３水曜日に体育室で月替りのレッスンを開催します。

今月は下半身を中心に身体を動かすレッスンなので、初めての方でもできるやさしい運動です。

日　４月18日㈬11時30分～12時15分
定　50名（先着順）
費　町内在住・在勤者300円、町外者450円
持　動きやすい服装、室内シューズ、タオル、飲み物

パドル体操教室　簡単に楽しく体力づくり!!

おしゃもじ型のパドルを使ってストレッチを行います。

日　４月13日・27日、５月11日・25日、６月８日・22日の各金曜日13時30分～15時
定　20名（先着順）
費　各回300円
持　動きやすい服装、室内シューズ、タオル、飲み物、５本指の靴下

くらしの相談室（遺言・相続・離婚・成年後見等の無料相談）

日　４月15日㈰９時～16時30分　　定　６名（先着順）

手作りを贈ろう！ホイップバスボム

母の日の贈り物や、自分へのご褒美に、華やかな香りとデコレーションの入浴剤を作ります。

日　４月26日㈭10時～12時
定　10名（先着順）
費　1,500円（材料費含む）
持　筆記用具、エプロン、手拭き用タオル２枚、持ち帰り用紙袋

大人のための初級朗読講座

さまざまな作品を声で表現する奥深さを味わい、一緒に声を出して朗読してみませんか？

日　５月14日・28日、６月11日・25、７月９日・23日の各月曜日９時30分～12時
定　20名（先着順）
費　各回500円（テキスト代含む）
持　筆記用具

無料講座！学びのセミナー

医者要らずの簡単運動をすべてじっくり教えます！

日　４月22日㈰13時30分～15時30分
定　20名（先着順）
持　動きやすい服装、タオル、飲み物

ALT's News World No.106

このコーナーは、小・中学校で英語を指導するALT３名が毎月交替で担当します。
問　教育委員会学校教育課へ（ALT…Assistant Language Teacher）

April Fool's Day

Hello everyone! I hope you're all enjoying the warmer weather of Spring. For some people, spring is the beginning of a new life, and a new year. In most countries, April isn't the beginning of school year or fiscal year, and is begun in a playful way with April Fool's Day. Nowadays, more and more Japanese people are becoming familiar with this tradition. Some people trick their friends or family members as a way to brighten up their day.

April Fools' Day is believed to have been popularized in the U. K. during the 18th Century. People started playing practical jokes and spreading hoaxes.

Some broadcasting companies took part in the celebration by reporting fake news which they later corrected. Back then, BBC showed Swiss farmers picking spaghetti from trees, and a lot of viewers were fooled by this. They actually wanted to purchase the trees. In 1996, Taco Bell announced that they will buy Philadelphia's Liberty Bell and change its name to the "Taco Liberty Bell".

Remember, pranks shouldn't cause harm to others so never pull a prank that could hurt, embarrass or cause emotional pain to someone else. Always aim for a laugh and to create camaraderie with your friends! Till the next issue!　Cecilia

エイプリルフール

みなさんこんにちは！みなさんが春の暖かい季節を楽しんでいることを願っています。みなさんの中には、春は新生活、新年度の始まりとなる方もいるでしょう。ほとんどの国では、４月は学校や会計年度の始まりではなく、エイプリルフールの日として遊び心のある方法で始まります。今日では、多くの日本人がこの行事に慣れ親しんでいます。何人かの人々は、友人や家族の１日を明るくするための方法で彼らをだまします。

エイプリルフールの日は、18世紀にイギリスで広まったとされています。（諸説あり）人々は気軽なジョークで遊び、デマを広め始めました。

いくつかの放送会社は、のちに訂正することとなる嘘のニュースを流すことでこれに参加しました。BBCは、木からスパゲッティを採っているスイスの農民を撮影して放送し、多くの視聴者がこれにだまされました。視聴者は実際にこの木を購入したくなっていました。1996年、タコベル（アメリカのファストフードチェーン）は、フィラデルフィアの独立記念館にある自由の鐘（リバティベル）を購入し、名称を「タコ・リバティ・ベル」に変更することを発表しました。

覚えておきましょう。いたずらは他人に害を与えるべきではありませんので誰かを傷つけてしまう、恥ずかしめてしまう可能性のある、または、感情的な痛みを引き起こすいたずらでは絶対にあってはなりません。常に笑いに溢れ、仲間との絆を深めるためのいたずらにしましょう！ではまた次の記事でお会いしましょう！　セシリア

みんなの広場

日…日時　定…定員　場…場所
持…持ち物　対…対象　内…内容
申…申込み　講…講師
費…費用・参加費（記載のないものは無料）

お知らせ

第13回「みのり」水彩スケッチ画展

日　４月16日㈪～22日㈰９時30分～16時30分（初日は13時から、最終日は15時まで）
場　けんかつ展示コーナー
問　**大嶌☎６８３－９３８４**

備前の里歩こう会

①武蔵国嵐山　新緑の武蔵嵐山渓谷を歩く
日本の公園の父、本多清六博士命名の景勝地を歩くコースです。
期日　４月21日㈯
集合　東武東上線武蔵嵐山駅（約13km）
②春のうららの隅田川　隅田川テラスとスカイツリー遠望
春の上野公園、浅草寺、隅田川テラスをのんびり歩きます。
期日　５月26日㈯
集合　JR 上野駅公園口（約８km）
③第200回記念　渡良瀬遊水地堪能ウォーク
雄大なる渡良瀬遊水地の水辺を歩き自然との共生を実感します。
期日　７月21日㈯
集合　東武スカイツリーライン柳生駅（約11km）

【共通事項】
集合時間　８時50分
持　飲物、雨具、昼食　　費　300円
問　**飽津（あくつ）☎０８０－３２５７－２３５０**

ベビーマッサージ

日　４月22日㈰10時30分～11時30分
場　美と癒やしのガーデン内（西小針３－59－１）
対　生後３～８か月の赤ちゃんと保護者
定　５組　　費　500円
持　バスタオル、赤ちゃんの飲み物
申・問　**福田☎０９０－８０５８－６２４６**

ふるさと再発見講座 民話でつなぐ荒川流域

日　４月28日、５月26日、６月23日、７月28日、８月25日、９月22日の各土曜日13時30分～15時45分
場　４月：さいたま文学館（桶川市若宮１－５－９）、５月以降：べに花ふるさと館（桶川市加納419－１）
内　民話発表、講座
費　600円（ただし中学生以下および「民話発表」のみの参加者は無料）
主催　埼玉県民話語り協議会
後援　埼玉県教育委員会
申・問　**嶋田☎０９０－４０１０－１２７１**

伊奈陶芸クラブ初心者教室

陶器を手作りしてみませんか。
日　６月２日㈯・３日㈰、７月８日㈰、８月５日㈰10時～13時
場　南小学校陶芸室
定　10名（先着順）
費　1,000円（全４回分）
申・問　５月13日㈰までに**竹下☎７６８－４４６２**（18時以降）へ

募集します

カラオケの集い

内　カラオケ（通信機あり）、お茶会
※カラオケ教室ではありません
日　平日13時～
場　若狭宅（小室7084－４）
持　飲み物
申・問　**若狭☎７２１－１１２８**

伊奈こう柳会 五七五の川柳を楽しむ

俳句のように難しい季語や決まりはなく、誰でも簡単に作れる頭の体操です。
日　毎月第３水曜日９時～12時
場　総合センター
費　年5,000円　　持　筆記用具
申・問　**大塚☎７２８－０７１８**

水彩画クラブ木美会

絵画の基礎から学べます。初心者・もう一度基本から学びたい方歓迎です。
日　毎月第１・３木曜日13時30分～15時30分
場　総合センター　　費　月2,000円
問　**竹平☎７２１－５２０４**

あなたも「みんなの広場」に掲載してみませんか？

掲載したい場合は「みんなの広場掲載基準」を確認のうえ、所定の「掲載申込書」に記入して秘書広報課までお申し込みください。
基準と申込書は秘書広報課窓口で配布しているほか、町ホームページからもダウンロードできます。
問　**秘書広報課㊢２２１３**

伊奈町スポーツ少年団

団員募集

スポーツ少年団は、1962年に公益財団法人日本体育協会が創設した歴史あるスポーツ団体です。「一人でも多くの青少年にスポーツの喜びを！」「スポーツを通じて青少年のからだとこころを育てる組織を地域社会の中に！」と願い、作られました。
町スポーツ少年団では、団員や新規加入団体を募集しています。興味のある方は次の連絡先までお気軽にお問合せください。
問　**生涯学習課㊢２５４５**

団体名	種目	代表者または監督	連絡先	練習日	主な練習場所
伊奈レッツファイターズ	軟式野球	保坂　勝美	６２８－０６６９	土・日・祝日８時半～17時	小室小校庭
伊奈Gスターズ	軟式野球	齋藤　国雄	７２２－８３５８	土・日・祝日９時～	小針北小校庭ほか
小針ヤンキーズ	軟式野球	玉造　隆成	０８０－５５０１－４２２８	土・日・祝日	小針小校庭ほか
伊奈サッカー	サッカー	中島　秋弘	７２１－９９１８	金・土・日・祝日	小室小校庭ほか
伊奈小針サッカー	サッカー	恒石　隆顕	kobari_sss@yahoo.co.jp	土・日・祝日午前または午後	小針小校庭
伊奈町バトントワラーズ会	バトントワリング	正木　カヅ子	７２１－３８１０	日10時～	小室小体育館
すみれバレーボール	バレーボール	内田　恵三	７２８－０３４０	火17～19時　土13～16時	小針北小体育館
NPO 法人伊奈総合型地域スポーツクラブ	バレーボール	林　吉男	７２８－５００４	土９～12時または13時半～15時半	南小体育館

広報いな 第702号
平成30年4月1日発行
（毎月1日発行）

Inastagram
イナスタグラム

9
投稿

44694
フォロワー

44694
フォロー中

町公式インスタグラムもやってます！

ユーザーネーム：ina_town17

伊奈町の魅力を広報紙とは違った角度で紹介します！
ぜひ一度ご覧ください。

1

2

3

4

5

6

7

8

9

1、2：【散策路整備イベント（2月18日）】「伊奈備前守忠次公によるまちづくり」と題し、伊奈氏屋敷跡内にウッドチップをまいて散策路を作りました。その後参加者は忠次公ゆかりの地を巡る謎解きゲームを行い、イベントを楽しんでいました。／3：【桜】今年も桜の季節になりました。3月号のさくらマップを見て、町内の桜めぐりをするのはいかがでしょうか。／4：【夕焼け富士山】ある日役場から見えた、夕焼けで赤く染まった富士山です。天気の良いときははっきりと見えるので、みなさんも探してみてください。／5、6：【町長タウンミーティング第3回（2月19日）】第3回は子育て支援センターで子育て世代の方々を対象に開催しました。ママさんならではの意見や質問が飛び交い、有意義なミーティングとなりました。／7、8：【レクリエーション協会発表会（3月4日）】民謡・民舞、バトンやジャズダンスなどの団体が日ごろの練習の成果を披露しました。今回はゲストで和田琢磨さん（にゃんたぶぅ）と久我英代さんが登場し、会場は大いに盛り上がりました。／9：【カラーマンホール蓋】下水道のイメージアップを目的に設置されたもので、なんと町内に1つしかありません。見つけられたあなたはラッキー!?

発行／伊奈町役場
編集／秘書広報課広報係
〒362-8517 埼玉県北足立郡伊奈町大字小室9493番地
☎048（721）2111（代） FAX048（721）2136

UD FONT 読みやすく読みまちがえにくいユニバーサルデザイン書体を採用しています。
★広報いなは再生紙を使用しています。
VEGETABLE OIL INK 植物油インキを使用しています。