

広報

i-na

話



2019
No.714

4

特集
平成31年度
予算

2~6ページ

今月の
ちょっと気になるまちの人

大宮アルディージャ

加藤 有輝
選手

8、9ページ



町の平成31年度予算がまとまりました。今回の特集では、町のお金の使い道を紹介し、伊奈のまちや暮らしがどのように変わるかを見ていきます。

そもそも「予算」ってなに？

予算とは、1年間（4月～翌3月）の収入と支出を前もって見積もることです。
 新しい年度が始まる前に、1年間にどのくらいの収入（歳入）があるのか、また行政サービスをどのように行うかを計画し、そのための支出（歳出）がどのくらい必要なかを見積もります。これらの内容をまとめたものが予算書です。

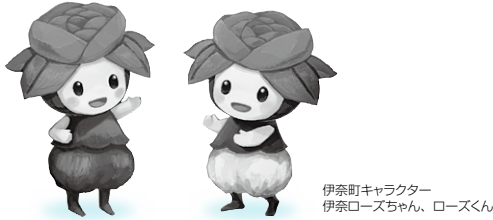

の歳入歳出内訳 (単位：円)

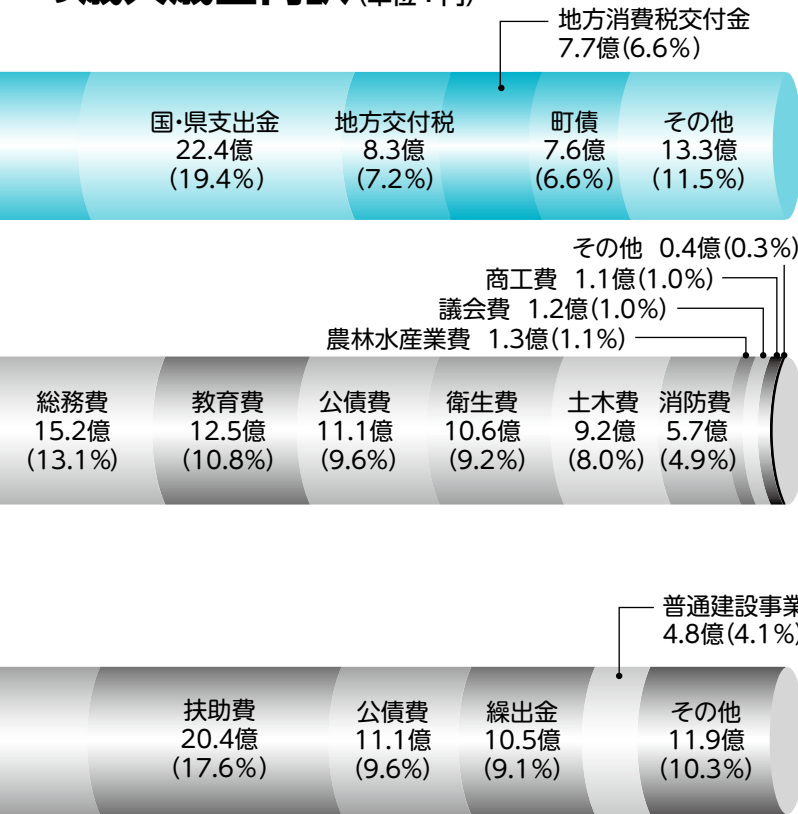

※構成比については、端数の調整を行っています。

伊奈町の財政状況

貯金について

財政調整基金現在高の推移

財政調整基金とは、後年度の財政負担を軽減し、計画的な財政運営を行うための町の貯金です。今後も適正に積み立てていきます。

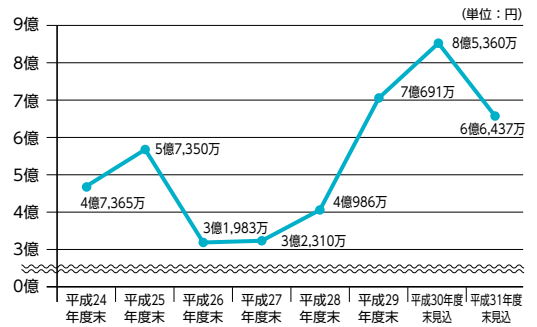

借金について

地方債現在高の推移

町債（町の借入金）は、町の借入金の総額の削減に向けて取り組むとともに、今後も町全体の財政状況を考慮しながら、適正に管理していきます。

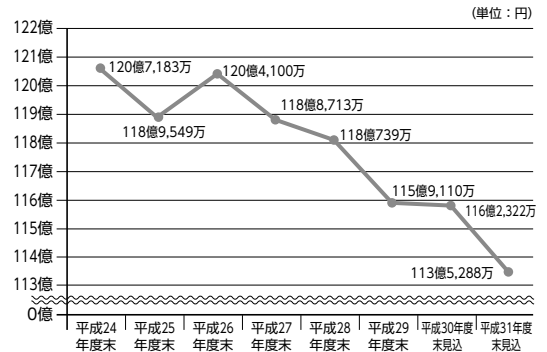

消防費
 消防・救急活動や災害対策にかかる経費です。

12,729円



農林水産業費
 農業の振興や農業用水路の整備・管理にかかる経費です。

2,903円



議会費
 議会運営にかかる経費です。

2,680円



商工費
 商工業振興や観光振興にかかる経費です。

2,456円



その他
 災害など緊急時に対応するために使われる予備費等です。

893円

特集 —平成31年度予算—

いいいな 50周年 むかえるえがお

115億6,800万円

(平成31年度一般会計予算額)

問 企画課内2218

今年度の町の予算はこうなりました

会計別予算 (単位：円、△は減)

一般会計・特別会計

会計別	区分	31年度 当初予算額	30年度 当初予算額	増減額	増減率 (%)
一般会計					
		115億6,800万	113億6,500万	2億300万	1.8
特別会計	国民健康保険特別会計	40億6,799万	41億684万	△3,885万	△0.9
	公共下水道事業特別会計	10億1,776万	9億8,008万	3,768万	3.8
	中部特定土地区画整理事業特別会計	2億3,256万	1億5,940万	7,316万	45.9
	介護保険特別会計	23億9,862万	23億4,572万	5,290万	2.3
	後期高齢者医療特別会計	4億724万	3億8,862万	1,862万	4.8
合計		196億9,217万	193億4,566万	3億4,651万	1.8

一般会計 (115億6,800万円)

歳入

町税
56.4億
(48.7%)

歳出

民生費
47.4億
(41.0%)

歳出を性質別に分類すると

物件費
31.7億
(27.4%)

人件費
25.3億
(21.9%)

水道事業会計

収支別	区分	31年度 当初予算額	30年度 当初予算額	増減額	増減率 (%)
収益的 収支	収入	11億2,310万	10億9,558万	2,752万	2.5
	支出	10億4,816万	10億3,280万	1,536万	1.5
資本的 収支	収入	3億1,781万	2億3,958万	7,823万	32.7
	支出	6億3,335万	5億6,771万	6,564万	11.6

資本的収入が資本的支出に対して不足する額3億1,554万円は、過年度分損益勘定留保資金等で補てんする。

収益的収支…水道水を供給するなどの営業面の収支

資本的収支…配水管布設などの改良事業面の収支

町民一人あたりの年間経費(金額順) 総額258,369円

※3月1日現在の人口(44,781人)で算出



民生費

子育て支援、高齢者・障がい者福祉の充実にかかる経費です。

105,849円



総務費

人事や財政、戸籍、町税の賦課徴収、統計や交通安全などにかかる経費です。

33,943円



教育費

学校施設の管理、生涯学習、文化財保護など教育行政にかかる経費です。

27,914円



公債費

町債の返済金です。

24,787円



衛生費

ごみの収集や処分、健康増進や予防にかかる経費です。

23,671円



土木費

道路や公園の整備、町営住宅の維持管理などにかかる経費です。

20,544円

る主な事業を紹介します



子ども・子育て支援、健康づくり関連事業

埼玉県コバトン健康マイレージ事業

■健康増進課

132万円

ウォーキングを通じて、全県的な健康長寿の実現および医療費削減を目指します。



福祉三医療費支給事業

■保険医療課

2億9,972万円

高校生世代の子ども医療費支給について、保護者の所得制限を廃止し、所得の多寡にかかわらず支給します。

私立認定こども園整備補助事業

■子育て支援課

4,595万円

待機児童対策、子育て支援を充実させるため、町内私立幼稚園を幼稚園型認定こども園に移行させるために必要な保育所の建設の補助を行うことにより、保育所定員を53人拡大します。

町民生活の利便性向上事業

コンビニ交付サービス導入事業

■住民課

468万円

マイナンバーカードを利用して、住民票の写し、印鑑登録証明書を全国のコンビニエンスストアで取得できるようにします。

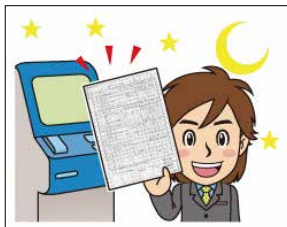

ふれあい収集事業

■クリーンセンター

11万円

高齢者や障がい者等で、自らごみを集積所に持ち出すことが困難で身近な人の協力が得られない方を対象に、ごみの訪問収集を行います。

教育環境整備事業

小学校整備事業

■教育総務課

1億1,151万円

小室小学校北校舎トイレ等改修工事のほか、教育環境の整備を図ります。



英語検定促進事業

■学校教育課

144万円

対象を拡大し、町立中学2・3年生の英語検定3級の受検料を全額補助します。

教育指導事業

■学校教育課

1,146万円

町立中学校の運動部および文化部に外部指導者を配置し、技術力の向上を図ります。

その他

記念公園改修事業

■都市計画課

329万円

| 水辺の広場の改修等を行います。|



平成31年度予算にお

町民の誰もが笑顔になれるまちづくりを進め、「今、伊奈が面白い！」と言っただけのようなまちを創っていくため、利便性の高い公共交通として町内循環バスの“いなまる”を11月から2台体制とし、町の内外に伊奈町のイメージアップを図るためご当地ナンバープレートの製作、英語検定3級以上の受検料の補助を町立中学校2年生まで拡大します。また、マイナンバーカードによる住民票・印鑑登録証明書のコンビニ交付を開始します。

「今、伊奈が面白い！」関連事業

忠次公によるまちづくり事業

■元気まちづくり課 **256万円**

丸の内地区において、伊奈備前守忠次公を観光資源として活かした各種イベント等を実施します。



▲忠次公レキシまつり

農家支援事業

■アグリ推進課 **25万円**

中部公園内で地元野菜や特産品の販売「いなマルシェ」を開催します。



▲中部公園

オリンピック・パラリンピック関連事業

■企画課 **179万円**

2020年東京オリンピック・パラリンピック大会に出場する柔道オーストラリアチームのホストタウンとしてスポーツ、文化などさまざまな分野で交流事業を行います。



▲柔道オーストラリアと児童の交流

町制施行50周年記念関連事業

町内循環バス運行管理事業

■生活安全課 **2,870万円**

現行から1台増車し、本数の増便、運行時間の延長、運行ルートの変更を行います。



シティセールス推進事業

■元気まちづくり課 **404万円**

ニューシャトルの車両等に広告やイベント情報を掲載し、町制施行50周年を町外にPRします。

記念公園改修事業

■都市計画課 **500万円**

50周年を記念したバラのアーチ等を新設します。



ご当地ナンバープレート製作事業

■税務課 **157万円**

原動機付自転車用のナンバープレートを作成し、町のイメージアップを図ります。

平成31年度予算を一般家庭の収支で見る

いな家の家計簿



伊奈町の平成31年度予算は数字が大きすぎて、なかなか実感できません。そこで「いな家の家計簿」に置き換えてみました。いな家にはどんな収入があって、どんなところにお金を使っているのか見てみましょう。（平成31年度一般会計予算を月の生活費が40万円の家庭に置き換えています。）

わが家の家計簿

収入

給料(町税)	194,800円
親からの援助 (国県支出金・地方交付税など)	142,800円
パート収入など(その他)	18,800円
先月からの繰越金(繰越金)	10,400円
借金(町債)	26,400円
預貯金の取り崩し(繰入金)	6,800円
合計	400,000円

4月分

支出

食費(人件費)	87,600円
光熱水費・修繕費 (物件費・維持補修費)	115,600円
医療費(扶助費)	70,400円
家の増改築費(普通建設事業費)	16,400円
ローンの返済(公債費)	38,400円
子どもへの仕送りなど(繰出金)	36,400円
預貯金(積立金)	2,400円
その他雑費 その他(補助費・貸付金・予備費)	32,800円
合計	400,000円

収入について

いな家では、自分たちで稼いだ収入（給料・パート収入）は全収入の半分程度しかなく、親からの援助も3割を超えています。足りない部分は貯金を取り崩してやりくりをしています。現状では、給料やパート収入が大幅に上がることは期待できません。

支出について

医療費やローンの返済が約3割を占め、家計に重くのしかかっています。不測の事態に備え貯蓄を増やしたいところですが、少ししかできていません。食費、光熱水費などを切り詰めています。どこに優先的にお金を使うべきかしっかり考えて家計をやりくりしていく必要があります。



清の一言——大島清 「平成31年度 施政方針（要約）」



私は、就任以来、一貫して、「ずっと住みたい緑にあふれたキラキラ光る 元気なまち」の実現に向け、職責の重大さを日々感じながら多くの皆様のご指導やご協力をいただき、町政運営に取り組んでまいりました。

私は、町民の皆様のため、未来を担う子どもたちのため、「しっかりと将来を見据え、何が求められ何をなすべきか、スピード感を持って、的確に対応すること。」を常に念頭におき、諸施策に取り組んでいく決意でございます。

「町民の誰もが笑顔になれる」まちづくりを進めていきたい、「今、伊奈がおもしろい！」と皆様に言っていただけるようなまちを創ってまいりたい。そのためには、「総合振興計画」や「まち・ひと・しごと創生総合戦略」に基づいた各種施策を着実に実施していくとともに、その内容を検証し、新たな視点と将来展望を総合振興計画 後期基本計画に反映させ、町の発展を持続させていかなければならないと考えております。

それでは、平成31年度実施予定の主な事業につきまして、伊奈町総合振興計画 前期基本計画の5つの分野別体系に基づきご説明を申し上げます。

（巻頭の特集ページに掲載した町制施行50周年記念関連事業、「今、伊奈がおもしろい！」関連事業、町民生活の利便性向上事業、子ども子育て支援・健康づくり関連事業、教育環境整備事業以外のものを紹介していきます。）

1つ目の“安心・安全なまちに暮らす”の「地域防災力の向上」では、共助を目的とした住民参加型の防災訓練の開催時期や場所について検討するとともに、訓練内容をさらに充実させ、町民の防災意識の向上を図ってまいります。

2つ目の“健康で心安らぐまちに暮らす”の「地域医療体制の充実」では、昨年から実施しておりますがん対策のひとつとして他市に先がけ胃内視鏡検診をはじめ、引き続き医療機関と連携し夜間および休日の医療体制の確保に努め、町民が安心して生活

できる環境を整備してまいります。

3つ目の“豊かな心を育むまちに暮らす”の「質の高い学校教育を推進するための環境の充実」では、全小・中学校への自動体外式除細動器（AED）の増設、学校給食センターの設備改修等、教育環境の充実を図ってまいります。

4つ目の“緑あふれる、にぎわいのあるまちに暮らす”の「環境にやさしい地域づくり」では、引き続きクリーンセンターの老朽化対策とあわせて上尾市と新たなごみ処理施設建設のため、広域連携に取り組んでまいります。

「まちのにぎわいを創る事業活動の活性化」および「地域資源を活かした観光振興」では、町内の商工業者は中小企業等の占める割合が多いことから、「（仮称）中小企業・小規模企業振興基本条例」を策定し、町内産業の活性化を目指してまいります。また、バラを縁として、伊奈町・毛呂山町・川島町、3町による相互交流事業を実施し、住民相互の交流やバラ園観光を通じた観光振興を図ります。

そして、平成28年度より丸の内地区で実施している、忠次公によるまちづくり事業を官民協働で引き続き実施し、この事業を町の3大まつりである「さくらまつり」「バラまつり」「伊奈まつり」とともに町の魅力として内外に発信するため、積極的なシティセールスを展開してまいります。

5つ目の“町民と行政が協働するまちに暮らす”の「地域コミュニティの活性化と協働の推進」では、町制施行50周年記念事業の実行委員会を立ち上げ、町民の皆様と各種記念事業を実施してまいります。

こうした事業によって、「今、伊奈がおもしろい！」と感じていただき、「日本一住んでみたいまち、ずっと住み続けたいまち」と誰もが思っていただけのまちづくりを進めてまいりますとともに、「新生・伊奈町」の創造に向け、私が掲げて実施してまいりました5つの重点施策に、全力で取り組むことが、さらなるまちの発展に繋がるものと確信しておりますので、ご支援、ご協力を賜りますようよろしくお願い申し上げます。

大宮アルディージャ
背番号 32 ゴールキーパー

かとう ゆう き
加藤 有輝 選手

伊奈町出身。21歳。
小学校時代を伊奈小針サッカースポーツ少年団で過ごし、中学校進学とともに大宮アルディージャJr.ユースへ入団。高校卒業後にトップチームへ進み、プロ4年目を迎える。



発見! ちょっと気になるまちの人



オレンジキューブ
での練習後にお話を伺いました!



プロサッカー選手として大切にしていること

普段から睡眠・食事に気を付けながら生活しています。練習後は必ず管理栄養士さんがついて食事をとっています。まだ僕はJリーグの公式戦には出場したことがないのですが、やはりプロサッカー選手である以上、Jリーグのピッチに立ってチームを勝利に導きたい。そのために出番がいつきてもいいように1回1回のトレーニングに力を入れ、準備や心構えをしています。ただでさえ、キーパーは入れ替わりがあまりないポジションなので、1回のチャンスを逃さないようにしたいと思っています。

プロを意識し始めた時期

小学生のころから本格的にサッカーをやっていて、そのころからプロになりたいと思っていました。大きなきっかけとしては、中学校進学と同時にアルディージャのJr.ユースに入れたことです。そこからユースにも昇格できて、より自信がつかしました。



サッカーをやめようと思ったこともあった

実は小学生のときはフィールドプレイヤーでしたが、アルディージャに入ったときに体格も恵まれていたのでキーパーへ転向しました。最初はシュートをどんどん決められ、思うようにいかずにサッカーをやめたいと思うこともありましたが、さすがやめずに続けられたのは、普段応援してくれている両親への恩返しや期待に応えたいという想いがあったからです。

“キーパー”というポジションへの想い

僕たちキーパーは一つのミスが失点に繋がります。一つひとつのプレーにこだわりを持ち、90分間集中力を1秒も欠かしてはいけないと思っています。僕は今のキーパーの中で唯一のアルディージャアカデミー出身者なので、今まで教えてくれたコーチへの恩返しもしたいと思っています。

伊奈町で過ごした少年時代——サッカー漬けの毎日だった

小学生のとき、夏休みに町制施行記念公園に行って、毎日朝練習といって多目的広場でサッカーをしてました。放課後もすぐ小針小に行ってサッカー。そういえば、今年も年明けに小針サッカーに初蹴りにいきました。そのときは同い年の当時のチームメイトたちも来てくれました。

同世代の活躍

今プロサッカーでプレーしている瑞希（カタレ富山 新井瑞希さん）も小学校5年生まで小針サッカーで一緒にサッカーをしてました。瑞希は柏レイソルのジュニアユースに入ったので、中学校のときは何度か対戦もしました。たしか1学年上にアイドルをやっている人もいたし、ほかにも活躍している人がいた気がするんですよね。僕たちの世代、優秀なのかも（笑）



▲昨年の成人式にも参加してくれました！
（本人公式twitterより）

今、サッカーをがんばる子どもたちへ

本気でプロを目指している子にはみんなに平等にチャンスがあると思います。想いが強ければ強いほど夢は近くなります。楽しくサッカーをやりたい子も、せっかくやるなら、一つでもいいので目標を持ってがんばってほしいです。親から見ても嬉しいと思いますし、そうやってがんばっているときが一番成長できると思います。

加藤選手
1問1答



好きなアーティストは？
Mr.Children

好きな食べ物は？
レバニラ炒め

嫌いな食べ物は？
きゅうり・ナス・ブロッコリーとか。多いですよ（笑）

座右の銘は？

小学校のときリフティングは何回できた？

1分間に200回くらい

「すばらしい選手である前に、すばらしい人間を」/Jr.ユースでプレーしていたときに、当時アルディージャでプレーしていた北野貴之さんに言われた言葉です。チームメイトとの信頼関係は大事なことですし、人間性を鍛えることで、プレーにも影響していくと思っています。

オフの日は何してる？

映画館で映画を観ています。最近だと「ボヘミアン・ラプソディ」すごくよかったので2回行きました。

加藤選手公式SNS更新中！

▼twitter

▼instagram

平成30年度 町体育協会体育賞受賞者

町体育協会では、地域、生涯スポーツの振興に貢献し、その功績が顕著な方、およびスポーツ界で優れた技量を発揮し、優秀な成績をおさめ、他の模範となる方に対して体育賞をおくり、その栄誉を顕彰しています。
〈敬称略・順不同〉

◎体育功労賞

大河内朝光（野球連盟）
田中美代子（羽貫区）
藤澤朋生（伊奈レッツファイターズ）
篠崎利晃（ソフトボール協会）
中島伸江（バレーボール連盟）
遠藤輝好（栄北区）

◎スポーツ振興賞

石井和生（細田山区）
大川原利幸（グラウンドゴルフ連盟）
伊藤欽一（小貝戸区）
小森政広（柴中荻区）
倉澤友輔（若榎区）

◎優秀選手賞

伊奈町長寿クラブ連合会Cチーム（グラウンドゴルフ）
小針ヤンキーズ（野球）
小針中学校野球部（野球）
小針中学校サッカー部（サッカー）
小針中学校女子卓球部（卓球）
小針中学校陸上部（陸上）
小針中学校水泳大会出場選手（水泳）
齋藤恵佑（テニス）
市川直親（トライアスロン）
伊藤慎太郎（陸上） 小黒蒼依（水泳）
平山すみれ（卓球） 渡邊留奈（卓球）
川口開（水泳） 二宮多聞（水泳）
野口翔汰（陸上） 金尾濤（エアロビック）
伊藤睦希（野球） 金子琢磨（野球）
清水彩寧（水泳） 大木悠吉（水泳）
須賀小遥（水泳） 竹下友菜（テニス）
外山達也（サッカー） 熊谷僚真（卓球）
二宮歩希（水泳） 納見きらら（水泳）
細沼弘輔（水泳） 佐藤弘康（水泳）
鈴木圓佳（水泳） 西瀧莉来（水泳）
松山瑞歩（水泳） 湯浅美音（水泳）
田村征己（空手） 河原結花（陸上）
四方田眞我（水泳） 伊藤瑠良（空手）
宇田川羽琉（空手） 坂本紫信（卓球）
大島愛美（バトントワーリング）
湯浅美乃（陸上）
高木萌菜（バレーボール）
外山夏美（バレーボール）
野川陽由（バレーボール）
野村真由（水泳） 関風斗（空手）
福田巧貴（空手） 野村由依（水泳）
小黒滯生（水泳） 関心葉（空手）
中山眞碩（空手）

平成30年度 体育優良児童・生徒

埼玉県体育協会より、体育・スポーツの分野で優良な児童生徒が表彰されました。

毎年、小中学校の卒業予定者のうち、率先精励し、体育的地域より全校の模範となった児童生徒を表彰しています。
〈敬称略〉

関口陽大（小室小）
中村朱里（ // ）
塚原滉太（南小）
森居杏桜（ // ）
比嘉大陽（小針北小）
尾町莉央（ // ）
市川直親（伊奈中）
高橋結衣（ // ）
伊藤慎太郎（小針中）
浦野涼奈（ // ）
太田成耶（南中）
齋藤柚子（ // ）

平成30年度 伊奈町技能功労者表彰

この表彰は、優れた技能を持って30年以上同一の職業に従事し、後進の指導・育成や地域社会に貢献された功績が認められた方に贈られたものです。
〈順不同・敬称略〉

本澤光男（電気工事工）
千葉やな子（美容師）
宇津木義美（大工）
木保徳光（大工）
細田健三（理容師）



平成30年度 伊奈町文化協会感謝状受賞者

町文化協会では、長年にわたり町の芸術・文化の向上に尽力され、他の模範と認められる方に感謝状を贈呈し、その功績を顕彰しています。
〈敬称略・順不同〉

◎感謝状受賞者

田中義夫（美術家協会）	佐々木美保子（手芸クラブ）
小松隆悦（美術家協会）	天野紘一（山野草愛好会）
下田昇（美術家協会）	植松洋子（語り部の会）
田村祐子（民謡民舞団体連合会）	白井洋（カラオケ連合会）
清水康子（民謡民舞団体連合会）	川元幸枝（茶道クラブ）
齋藤美佐子（華道連盟）	永山ミキ（料理クラブ）

ありがとう ございました



♥(有)細田スポーツから5万円を町政に役立ててほしいとご寄付がありました。町で有効に活用させていただきます。

♥伊奈町立小針中学校文芸部から9,500円、さいしん信栄会から5万円、匿名2件から1,695円を社会福祉に役立ててほしいとご寄付がありました。社会福祉協議会で有効に活用させていただきます。

県議会議員一般選挙

投票日 **4月7日(日)**
告示日 **3月29日(金)**

町議会議員一般選挙

投票日 **4月21日(日)**
告示日 **4月16日(火)**

当日投票時間 午前7時～午後8時

○投票場所

投票区	投票所 (所在地)	投票区域
第1投票区	あやめ会館 (小室2268-143)	下郷区のうち中島地域、綾瀬東区、綾瀬南区、綾瀬北区、栄南区
第2投票区	南小学校体育館 (栄4-1)	栄中央区、栄北区
第3投票区	南中学校多目的室 (小室3001)	丸山区、下郷区 (中島地域を除く)、大山区
第4投票区	小室小学校会議室 (小室7981)	志久区、南本区、北本区 (本町一・三丁目および本上地域の一部を除く)
第5投票区	伊奈町役場 (小室9493)	中央区、小貝戸区、北本区のうち本町一・三丁目および本上地域の一部
第6投票区	柴中福祉センター (小室9960-1)	柴中荻区、若榎区
第7投票区	小針中学校会議室 (学園2-207)	大針区、細田山区、学園中央区
第8投票区	小針小学校体育館 (寿2-80-1)	羽貫区
第9投票区	小針新宿集会所 (小針新宿450-1)	小針新宿区、光ヶ丘区、小針内宿区のうち寿一丁目
第10投票区	小針北小学校体育館 (内宿台5-214-1)	小針内宿区 (寿一丁目を除く)

○選挙公報

選挙公報を新聞折込で配布します。新聞を購読していないご家庭で「選挙公報」の郵送をご希望の方は、**伊奈町選挙管理委員会☎721-2111**にご連絡ください。その際、郵便番号・住所・世帯主名をお伝えください。なお、選挙公報は町内ニューシャトルの駅や公共施設に備え置くほか、ホームページでもご覧になれます。

◎「投票区域」は行政区名で表示しているため、お住まいの地域名とは異なる場合がありますので、有権者の皆様に送付する入場券の「投票所」の場所をご確認のうえお越してください。

期日前 (不在者) 投票

投票日当日、外出等で投票することができない方のために、次のとおり期日前 (不在者) 投票の制度がありますのでご利用ください。

県議会議員一般選挙

◆投票期間

3月30日(土)～4月6日(土)

◆投票場所 伊奈町役場 1階

◆投票時間 午前8時30分～午後8時

次の日程で期日前投票所を増設します

4月5日(金)・4月6日(土)

◆投票場所 伊奈町パブリックルーム (ユニクス伊奈2階)

◆投票時間 午前9時～午後7時

町議会議員一般選挙

◆投票期間

4月17日(水)～4月20日(土)

◆投票場所 伊奈町役場 1階

◆投票時間 午前8時30分～午後8時

次の日程で期日前投票所を増設します

4月19日(金)・4月20日(土)

◆投票場所 伊奈町パブリックルーム (ユニクス伊奈2階)

◆投票時間 午前9時～午後7時



中部公園に 遊具とトイレを 設置しました



伊奈中央駅東側の「中部公園」（伊奈町中部特定土地区画整理地内）に誰にとっても使いやすいユニバーサルデザインの複合遊具とトイレを設置しましたので、ご利用ください。

なお、整備が完了した区域の部分開放となります。未整備区域につきましては順次整備を行います。

〈中部公園の利用について〉

- ・仮設フェンス等で囲われている、未整備区域には立ち入らないでください。
- ・ボール遊びは芝生広場の中で行い、ボールが広場から出ないように遊んでください。
- ・他の公園と同様に、他の来園者や近隣住民の迷惑となる行為はしないでください。

☎ 都市計画課 2422

就学援助制度

町では、経済的理由で公立小中学校への就学が困難な家庭に対し、学用品費の一部や給食費等の援助を行っています。認定には所得等の審査があります。

☎ 教育総務課 2522

保育所地域交流会

保育所の園庭で、地域の方が自由に遊ぶことができます。

※雨天中止

☑ 町内在住の就学前の乳幼児とその保護者

☑ 南保育所 5月14日(火)9時30分～11時

北保育所 5月21日(火)9時30分～11時

※4月は実施しません

☑ 水分補給の飲み物、着替え、帽子、タオル等

☎ 南保育所 722-1855 (小室3114)、
北保育所 728-3258 (内宿台5-214-3)

※詳しくは各保育所ホームページをご覧ください。

児童館

小室5161 ☎722-9113 開館時間 9時～17時

4月の休館日 1・8・15・22日

おはなし会

☑ ボランティアの方による絵本や紙芝居などの読み聞かせ、手遊びなどを行います。

☑ 4月12日(金)10時30分～ ☑ 幼児と保護者

自由参加の幼児教室

・各教室は集会室で行います。動きやすい服装でご参加ください。
・祝日や春・夏・冬休み期間中は行いません。

あかちゃんサロン

☑ 親子のふれあい遊びやママの友だちづくり

☑ 毎週木曜日14時～

☑ 0歳児と保護者

※「ベビーとママのふれあい体操」実施日は行いません。

お遊び広場

☑ 親子のふれあい遊びや体操、おはなしなど

☑ 毎週火曜日10時30分～

☑ 1・2歳児と保護者

わんぱく広場

☑ 親子のふれあい遊びや体操、おはなしなど

☑ 毎週木曜日11時～

☑ 3・4歳児と保護者

※11時まで大型遊具で遊べます。

こいのぼり工作教室

☑ 4月26日(金)10時30分～11時30分

☑ 2歳以上の幼児と保護者

定 15組 (先着順)

費 50円

申 4月12日(金)9時から児童館窓口
または電話で受付

※代理申込みはご遠慮ください。

春の3歳児教室ひよこ組

☑ ふれあい遊びや、工作、お話など

☑ 5月15日・22日・29日、6月5日の各水曜日10時30分～11時30分 (全4回)

☑ 平成28年4月2日～平成29年4月1日生まれの幼児と保護者

定 16組 (先着順) 費 100円

申 4月16日(火)9時から児童館窓口で受付

※代理申込みや電話申込みはご遠慮ください。

子育て応援 すこやかだより

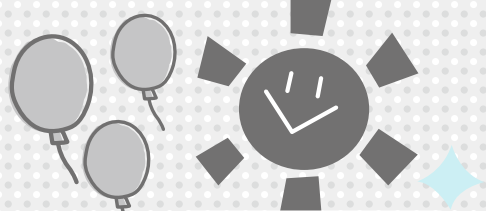

函…内容
 場…場所
 冠…定員
 費…費用・参加費
 申…申込み
 日…日時
 対…対象
 持…持ち物
 (記載のないものは無料)
 問…問合せ

ご利用ください 子育て支援センター

伊奈町子育て支援センター(北保育所内)

利用日時 月～金曜日 9時30分～12時、13時～16時(土日祝日休)

場 伊奈町子育て支援センター
(内宿台5-214-3) ☎728-3482

年齢に合わせた遊びや歌を楽しみましょう

0歳児遊び広場

☎ 4月11日(木) 函 0歳児と保護者

1歳児遊び広場

☎ 4月18日(木) 函 1歳児と保護者

2歳以上児遊び広場

☎ 4月25日(木) 函 2歳以上の幼児と保護者

※時間はいずれも10時30分～11時
※4月は全年齢の遊び広場の週が異なりますので、ご注意ください。

ゆめくる つどいの広場

親子で遊ぶ場所です。※常駐のスタッフがいます。

☎ 月曜日:13時～16時、水・金曜日:9時～12時

※祝日は開催していません。

☎ ゆめくる児童室(小室2450-1)

児童相談

☎ 4月19日(金)10時～15時

☎ 伊奈町子育て支援センター

相談員が、子どものしつけや生活についての相談に応じます。

カオルキッズランド伊奈園

利用日時 月～金曜日10時～16時(土日祝日休)

場 カオルキッズランド伊奈園
(小針新宿523-1) ☎729-2888

イベント情報

こどもの日製作

4月23日(火)～26日(金)は、こどもの日にちなんだ製作を予定しています。ぜひご参加ください。

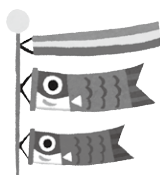

きむら伊奈保育園(らっぴーひろば)

利用日時 月～金曜日 9時30分～13時30分、14時～15時30分(土日祝日休)

場 きむら伊奈保育園(小室6965-1)
☎723-3300

イベント情報

どろんこあそび

裏園庭でどろんこあそびをしませんか?親子で動きやすく汚れてもいい服装でお越しください。お待ちしております!

☎ 4月23日(火)・25日(木)10時30分～11時30分

函 1歳以上のお子様とその保護者

持 汚れてもいい長靴や靴、着替えの服、タオル、飲み物など

※天候によっては内容が変更になることがあります。ご了承ください。



ピノ保育園(ふれあいひろばおおきな樹)

利用日時 月～金曜日 9時～16時(土日祝日休)

場 ピノ保育園(小室1027-2) ☎720-4152

イベント情報

絵画造形教室

専門の講師による、絵画造形教室です。絵の具やクレヨンはもちろんのこと、モールや色画用紙などさまざまな素材を使って制作します。

できあがった作品を見て、「どこに飾ろうかな」なんて親子の会話も聞こえてくる、楽しい教室です。

☎ 4月16日(火)11時～

函 1歳半以上～(椅子に座って取り組める子)

費 300円

☎ 4月1日(月)から受付開始 ※要事前予約

このほかにも各子育て支援センターではさまざまな催しがあります。詳しくは各施設へお問い合わせください。

問 健康増進課（保健センター） ☎720-5000

「伊奈町保健事業のお知らせ」と併せてご覧ください。

内：内容 対：対象 定：定員 持：持ち物 費：費用 申：申込み

♥ 予防接種

※予防接種でご不明の点は、健康増進課までお問い合わせください。

費 無料

- 各種予防接種については、「伊奈町保健事業のお知らせ」または町ホームページでご確認ください。
- 転入等で予診票をお持ちでない方は、必ず母子健康手帳を持参のうえ、健康増進課（保健センター）までお越しください。
- 予防接種の際は、保護者の同伴が必要となります。特別な理由で同伴できない場合は委任状が必要となりますので、健康増進課（保健センター）までお越しください。

♥ 母子保健

お母さんと赤ちゃんの健康のために

場 保健センター

名 称	実施日	内容・対象・持ち物	受付時間	備考
乳 児 健 康 診 査	4 / 12(金)	対平成30年12月生 持母子手帳・質問票 (はがき)・バスタオル	13:10 ~13:50	申当日直接会場へ 整理番号札は12:30から保健センター側入口にお出しします。なお、対象児には個別通知します。
	5 / 10(金)	対平成31年1月生		
1歳6か月児健康診査	4 / 19(金)	対平成29年9月生 持母子手帳・質問票 (はがき)		
	5 / 17(金)	対平成29年10月生		
3歳児健康診査	4 / 2(火)	対平成27年11月生 持母子手帳・アンケート用紙・尿		
	5 / 14(火)	対平成27年12月生		
乳 児 相 談	4 / 12(金) 5 / 10(金)	内身体計測・育児全般の相談 対1歳未満 持母子手帳・おむつ・バスタオル	9:30 ~10:30	申当日直接会場へ
育 児 相 談	4 / 19(金) 5 / 17(金)	内身体計測・健康・育児・栄養等の相談 対1歳以上就学前 持母子手帳・おむつ		
幼 児 相 談	4 / 26(金) 5 / 24(金)	対発育・発達等の面で気になる方 持母子手帳	予約制	相談時間についてはお問い合わせください。
離乳食講習会	4 / 16(火)	内栄養士が離乳食の進め方や作り方について実習を交えて指導します。 持母子手帳・筆記用具	9:50 ~10:00	場料理室 申当日直接会場へ
フッ素塗布	4 / 17(水)	対1歳6か月児健診で歯科受診済で就学前の幼児（希望者） 持母子手帳・タオル ※歯の健康手帳をお持ちの方は持参してください。	13:30 ~14:30	費1,404円 申当日直接会場へ ※6か月間隔で塗布します。

埼玉県の救急電話相談・緊急医療機関案内

24時間365日

大人や子どもの急な病気・けがに看護師が電話で相談に対応するとともに、お近くの診療可能な医療機関（精神科・歯科を除く）の案内をします。

☎#7119（NTTのプッシュ回線、携帯電話をご利用の場合）

☎824-4199（ダイヤル回線・IP電話・PHSをご利用の場合）

※このほか伊奈町消防本部・署☎722-8111でも休日・夜間に診療の受けられる病院の問い合わせに応じます。

埼玉県医療機能情報提供システム 検索

医療機関や薬局の情報を検索できます。対応可能な疾患や手術実績もわかります。

休日の歯科当番医

北足立歯科医師会休日診療所
(鴻巣市赤見台1-15-23)

☎048-596-0275

診療時間 9時30分~12時30分



小児の急病・けがに

●小児初期救急当番医（月~土曜日20時~22時、祝日および年末年始は除く）

平日の夜間にお子さんの急病・けがなどが発生した場合、桶川・北本・伊奈地区の当番医が診療します。

☎ 伊奈町消防本部・署☎722-8111

●小児救急電話相談

☎#8000（NTTのプッシュ回線、携帯電話をご利用の場合）

または☎833-7911（IP電話・ひかり電話・ダイヤル回線をご利用の場合）

♥成人保健 毎日の健康のために

場 保健センター

名称	実施日	内容・対象・持ち物	受付時間	備考
健康相談	4/17(水) 5/15(水)	内 保健師・栄養士による血圧測定・検尿・ 栄養相談等 対 町民の方 持 健康手帳（初めての方は当日交付）	10:00 ～11:00	申 当日直接会場へ
こころの健康相談	4/24(水)	内 専門の相談員が家族関係や職場での悩み など、さまざまな相談に応じます。 対 町民の方	予約制	相談時間についてはお問い合わせください。

+ 休日当番医

診療時間：9時～17時

月日	医療機関名（所在地）	診療種類	電話番号
4/7 (日)	石くぼ医院(伊奈町)	内・消内・内視鏡内	872-6121
	埼玉県央病院(桶川市)	内・外	776-0022
	福音診療所(北本市)	耳	048-592-2862
4/14 (日)	希望(のぞみ)病院(伊奈町)	内・神内・循内・リハ・消内	723-0855
	埼玉県央病院(桶川市)	内・外	776-0022
	本藤整形外科(北本市)	整・リウ・リハ・皮	048-592-7667
4/21 (日)	伊奈病院(伊奈町)	内・外	721-3692
	坂部医院(桶川市)	内・小	771-1055
	山本内科医院(北本市)	内	048-591-5025
4/28 (日)	伊奈 ent クリニック(伊奈町)	耳・アレ	724-1133
	鈴木内科医院(桶川市)	内・小・皮	787-3000
	山田医院(北本市)	内・小	048-593-0353
4/29 (祝)	おけがわ眼科(桶川市)	眼	783-4957
	埼玉県央病院(桶川市)	内・外	776-0022
	さくらこどもとおとな診療所(北本市)	内・循・小	048-591-2088
4/30 (祝)	みやうち内科・消化器内科クリニック(伊奈町)	内・消内	783-3751
	原田耳鼻咽喉科医院(桶川市)	耳	787-5616
	南福音診療所(北本市)	内・小	048-591-7191
5/1 (祝)	神崎皮フ科クリニック(桶川市)	皮	778-3911
	蔵田医院(桶川市)	内	771-1446
	安里医院(北本市)	内・小	048-542-2629
5/2 (祝)	桶川K・Nクリニック(桶川市)	麻・整	787-7715
	ゆげクリニック(桶川市)	内・循	777-3000
	山崎医院(北本市)	小・内	048-591-2244
5/3 (祝)	伊奈病院(伊奈町)	内・外	721-3692
	埼玉県央病院(桶川市)	内・外	776-0022
	大友外科整形外科(北本市)	整・皮・リハ・外	048-591-7000
5/4 (祝)	伊奈病院(伊奈町)	内・外	721-3692
	埼玉県央病院(桶川市)	内・外	776-0022
	青木クリニック(北本市)	内・循・呼・小	048-592-1033
5/5 (日)	伊奈病院(伊奈町)	内・外	721-3692
	埼玉県央病院(桶川市)	内・外	776-0022
	北本整形外科(北本市)	整・皮・リハ	048-591-8871
5/6 (月・休)	伊奈病院(伊奈町)	内・外	721-3692
	埼玉県央病院(桶川市)	内・外	776-0022
	北本中央クリニック(北本市)	内・小・循内・消・呼・血内	048-591-2257

※受診の際は各医療機関にお問い合わせください。

※桶川北本伊奈地区で広域的に実施しています。

※広報掲載の後、当番医の変更が生じる場合もあります。各新聞の埼玉版休日当番医欄も参照のうえ、お出かけください。

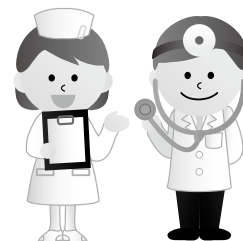

マイレージ事業」がスタートします

い～な！健康マイレージポイント対象事業一覧

平成31年4月1日現在

1事業=1ポイント

◎印は必須事業です

対象事業 (伊奈町実施のものに限ります)	事業担当課	実施期間	対象	
◎各種がん検診	健康増進課	4月～	対象年齢は種類によって異なります	
◎前立腺がん検診		6月～9月 町実施の特定健診と 同時期	50歳以上の男性	
◎大腸がん検診			国民健康保険加入者のみ	
◎肝炎ウイルス検診				75歳以上の方
◎胸部レントゲン検査				
◎特定健診	保険医療課		随時	国民健康保険加入者のみ
◎健康診査（後期高齢者）		健康増進課	10月・2月	
人間ドック	11月・3月			
骨密度測定	11月10日(日)午後			
骨粗鬆症予防教室	6月～2月		65歳以上の方	
文化祭健康コーナー	福祉課	5月～2月		
ロコモ予防プログラム		5月～6月		
脳の健康教室	公民館	4月～1月		
簡単ストレッチ体操	公民館			
フィットネス教室	ゆめくる			

※各事業の実施期間は予定のため変更になる場合があります。事業はすべて申込みが必要となります。
各事業の詳細は、ホームページや広報いな等で随時お知らせします。

健康 一回メモ

腰曲がりにご用心

昔から「歳をとると腰が曲がる」のは当たり前なようですが、甘く見てはいけません。そこには見過ごしてはいけない危険が潜んでいるのです。一般に腰が曲がると下を向きがちになり視野が狭くなります。周りが見えなくなると道路を歩いても周囲の歩行者だけでなく、自転車や自動車に気がつきにくくなってしまい大変危険です。また、体のバランスも悪くなるため転びやすくなります。

腰曲がりの大きな原因は骨粗鬆症による圧迫骨折（いつの間にか骨折）です。これは腰の骨が弱くなって体を支えられなくなり、徐々に潰れて起こります。ただし骨が弱くなるのは腰だけではなく、手足の骨も弱くなって、転んだ際に骨折を起こします。特に足の付け根の骨折は寝たきりの原因となることもあり、できれば起こしたくない骨折です。

ではどうしたらよいのでしょうか？まず姿勢に気を付けましょう。胸を張って、肩甲骨を寄せる意識を

持つことが大切です。座っている時は骨盤を起こして背中が丸くならないようにしましょう。自分の立ち姿を鏡で見て確認して下さい。かっこいい姿勢は理にかなっていません。若い人でも早くから身につけた方が良い習慣です。

食事や生活習慣も大切です。カルシウムやその吸収を助けるビタミンDの摂取を心がけ、喫煙はカルシウムの吸収を妨げるため控えて下さい。散歩などの軽い運動でもいいので、毎日継続することがオススメです。また日光浴はカルシウムの吸収を助けるので忘れないで下さい。

それでも以前より4cm程度背が低くなった、背中が丸くなったと感じた時には骨粗鬆症の検査が必要です。骨密度を測り、骨粗鬆症と診断されたらお薬で治療をします。現在は色々な薬があり、飲む回数や、薬の飲めない方に使える注射もあります。選択肢がたくさんあり、自分にあった薬を選ぶことができるようになっています。

かっこいい姿勢で、元気で長生き、こんな風になれば素晴らしいですね。

〈提供：（一社）桶川北本伊奈地区医師会〉



「平成31年度い〜な！健康

指定された伊奈町実施の健康づくり関連事業に参加していただくことにより、ポイントを獲得することができます。ご自身の健康に関心を持っていただくとともに、ポイントが増えていくことを励みにみなさんが自主的・継続的に健康づくりを実践し、健康になっていただこうとするものです。

対 40歳以上（昭和55年3月31日以前生まれ）の町民

実施期間 4月1日(月)～平成32年3月19日(木)

参加方法 対象事業参加時に実施会場で「い〜な！健康マイレージカード」をご提示いただくと、ポイントが付与されます。（原則、参加時にカードを持参しなかった場合のポイントの後付け不可）

※カードは対象事業実施時または、健康増進課（保健センター）で配布しています。

※人間ドック受診者は補助申請時に保険医療課窓口でポイントを付与します。

※子宮がん（個別）検診を町外で受診した方は保健センターでポイントを付与しますので、お手数ですが受診票を持参のうえ窓口へお越しください。

ポイントの特典 5ポイント（必須事業1つ以上含む）で、記念品として「伊奈町内共通お買い物券500円分」をさしあげます。（お一人様1回限り）

記念品の引き換え 10月1日(火)～平成32年3月19日(木)に保健センターにお越しください。

問 健康増進課（保健センター） ☎720-5000

い〜な！健康マイレージ対象事業

女性特有のがん集団検診（乳がん・子宮頸がん）

問・問 4月16日(火)から健康増進課窓口または電話☎720-5000で受付

乳がん検診と子宮頸がん検診が同時に受診できます。また、乳がん、子宮頸がんのどちらか一方のみの受診も可能です。
※い〜な！健康マイレージカードをお持ちの方は、当日ご持参ください。

		乳がん	子宮頸がん
内		X線撮影（マンモグラフィ）による検査	頸部の内診、細胞診
日	5月13日(月)	●乳がん・子宮頸がん検診をセットで受診される方 受付時間 12時30分～13時15分 定 50名	
	・16日(木) ・20日(月) ・21日(火)	●乳がん検診のみ受診の方 受付時間 12時30分～13時15分 定 25名	●子宮頸がんのみ受診の方 受付時間 13時45分～14時15分 定 25名
場		保健センター	
対		40歳以上（昭和55年3月31日以前生まれ）の女性の町民	20歳以上（平成12年3月31日以前生まれ）の女性の町民
費		700円	500円
		※70歳以上（昭和25年3月31日以前生まれ）の方	
		400円	200円
右記に該当する方は検診をご遠慮ください		前年度に町が実施した同検診を受診した方	
		<ul style="list-style-type: none"> ・乳房の手術を受けたことのある方 ・乳房にシリコンなどが入っている方 ・妊娠中またはその可能性がある方、授乳中の方 ・ペースメーカー、IVHポート、IVシャントなどを使用している方 	<ul style="list-style-type: none"> ・子宮摘出手術を受けたことがある方 ・生理中および妊娠中またはその可能性がある方 ・前年度および今年度妊婦健診を受診した方

各種無料相談

☎…日時 場…場所 定…定員 受…受付場所 問…問合せ ※☎のあるものは要事前予約

弁護士による法律相談 ☎

弁護士が契約、相続、交通事故の損害賠償、訴訟の手続きなどの相談に応じます。

☎ ①12日(第2金曜)13時~15時30分
②26日(第4金曜)13時30分~16時30分

定 ①5名②6名(①②いずれも先着順)
受・問 住民相談室☎2213

暴力団被害相談 ☎

上尾警察署員が暴力団員等による不当な行為で困っている方の相談に応じます。

☎ 9日(第2火曜)13時~16時
受・問 生活安全課☎2284

行政相談

行政相談委員が行政の業務に関する要望や苦情などの相談に応じます。

☎ 16日(第3火曜)10時~12時
受・問 住民相談室☎2213

消費生活相談

消費生活相談員が消費者契約トラブル等の相談に応じます。

「訴訟最終告知」などと題した架空請求が発生しています。少しでもおかしいと感じたら消費生活相談をご利用ください。

☎ 毎週月~木曜(祝日除く)10時~12時、13時~15時
問 元気まちづくり課☎2234

遺言の日記念相続問題相談会

弁護士が遺言および相続に関する法律相談に応じます。

☎ 4月13日(土)13時~16時(受付は15時30分まで)

場 大宮ソニックシティ4階市民ホール404

問 埼玉県弁護士会法律相談センター☎710-5666

女性相談 ※予約優先

女性相談員が、DV、セクハラ、モラルハラスメントや離婚問題など女性の抱えるさまざまな悩みや不安等の相談に応じます。

☎ 10日・24日(第2・4水曜)10時~12時、13時~14時

受・問 人権推進課☎2241

創業相談

これから開業・独立を検討している方や将来起業(創業)しようとお考えの方の相談に応じます。

☎ 8時30分~17時15分(土日祝日休)

場 伊奈町商工会館

問 伊奈町商工会☎722-3751

敷金(賃貸住宅)トラブル110番

敷金(賃貸住宅)問題に関する無料電話相談を実施します。

☎ 4月6日(土)・7日(日)10時~16時

相談電話番号☎838-1889(当日のみ)

問 埼玉司法書士会☎863-7861

県民相談 ☎

弁護士相談

☎ 毎週月・火・木曜13時~16時

司法書士相談

☎ 第3水曜13時~16時

問 県民相談総合センター☎830-7830

児童相談

相談員が、子どものしつけや生活についての相談に応じます。

☎ 19日(金)10時~15時

問 伊奈町子育て支援センター☎728-3482

司法書士による法律相談 ☎

司法書士が相続、遺言などの不動産登記、会社の登記、債務整理、成年後見手続きなどの相談に応じます。

☎ 18日(偶数月第3木曜)13時~15時

定 4名(先着順、4月10日まで予約受付)

受・問 住民相談室☎2213

暮らしの相談

埼玉県から委託された専門の相談支援員が経済的困りごとや就職活動支援等の相談に応じます。

☎ 12日(第2金曜)9時~12時

場 役場2階第8会議室

問 福祉課☎2125

県職員による相談

相談内容に応じて専門の相談機関を紹介します。

県民相談・行政相談

☎ 電話相談：9時~17時(土日祝日休)

面談：9時~12時、13時~16時(受付は15時30分まで)

インターネット県民相談

埼玉県ホームページからアクセスしてください。

埼玉県ホームページ→各種相談窓口→行政・法律などの相談は→インターネット(パソコンまたはスマートフォンはここから、携帯電話はここから)をクリック

問 県民相談総合センター☎830-7830

行政書士相談

行政書士が会社設立、農地転用、各種許認可、相続、成年後見などの手続きの相談に応じます。

☎ 17日(第3水曜)13時~16時

受・問 住民相談室☎2213

心配ごと相談

民生委員・児童委員が、生活上の迷い、困りごとの相談に応じます。

☎ 10日(水)・24日(水)9時~12時

場 ふれあい福祉センター相談室

問 伊奈町社会福祉協議会☎722-9990

住宅リフォーム相談 ☎

建築士が住宅リフォーム対策についての相談に応じます。

受・問 住民相談室☎2213

結婚相談

相談員が結婚を希望する方の相談に応じます。

☎ 17日(水)9時30分~11時30分

場 ふれあい福祉センター相談室兼点訳室

問 伊奈町社会福祉協議会☎722-9990



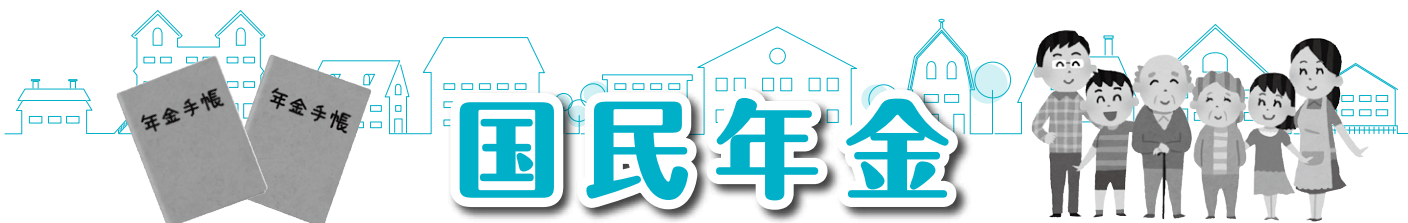

4月から国民年金保険料額が変わります

☎ 大宮年金事務所 ☎ 6 5 2 - 3 3 9 9
または 保険医療課 ☎ 2 1 7 2

4月分から月々の保険料が70円引き上げられ、月額16,410円になります。

国民年金保険料を前納すると割引があります

日本年金機構から送付される前納用納付書（1年分、6か月分）で、金融機関やコンビニエンスストアなどで納めることができます。2年前納を希望する場合は、年金事務所または保険医療課に申出が必要となります。

★定額保険料を納付書で現金納付した場合

	毎月納めたとき	一括前納で納めたとき	割引額	納期
2年分	395,400円	380,880円	14,520円	5月7日
1年分	196,920円	193,420円	3,500円	5月7日
6か月分	98,460円	97,660円	800円	前期分 5月7日
				後期分 10月31日

月々の口座振替に早割制度があります

通常の口座振替（当月保険料の翌月末引落し）では割引はありませんが、早割制度（当月保険料の当月末引落し）を利用すると、月々の保険料が50円割引となります。

※保険料の一部免除等の承認を受けている方は対象外です。

クレジットカードでも年金保険料の納付ができます

クレジットカード納付は、被保険者ご自身が事前に申込み、以後継続的にクレジットカード会社が日本年金機構に立替納付を行うものです。

なお、クレジットカード納付では毎月の早割制度は適用されません。

学生納付特例制度

☎ 大宮年金事務所 ☎ 6 5 2 - 3 3 9 9 または 保険医療課 ☎ 2 1 7 2

学生のみなさんも20歳になったら必ず国民年金に加入し、保険料を納めることが義務となっています。しかし、経済的に保険料を納めることが難しい学生の方には、在学期間中の保険料が後払いできる「学生納付特例制度」があります。

☎ 大学（院）、短大、高等学校、高等専門学校、専修学校および各種学校等の学生（夜間・定時制課程や通信制課程の方を含む）であって、本人の前年所得が118万円以下の方

※学生本人に扶養親族がいる場合や社会保険料等の控除がある場合、または学生本人が障がい者や寡婦に該当する場合は所得の基準が変わります。

※「各種学校」は、修業年限が1年以上で、学校教育法で規定されている学校が対象となります。

手続きに必要なもの 年金手帳・学生証（両面コピーでも可、または在学期間がわかる在学証明書）・印鑑（認印）※注1

申請期間 4月から翌年3月

※過去の期間は、申請日より原則2年1か月前まで。

なお、申請が遅れると障害基礎年金等が受けられない場合がありますので、お早めに手続きしてください。

学生納付特例の継続申請

平成31年1月上旬までに30年度分の申請が済んでいて、申請書に平成31年4月以降も在学予定と記載された方には、4月上旬に日本年金機構からはがき形式の申請書が送付されます。引き続き学生納付特例を希望される方は、このはがきに必要事項を記入し返送してください。4月下旬までにはがきが届かない方や新規申請の方は保険医療課までお越しください。

4月から産前産後期間の国民年金保険料が免除となります

☎ 保険医療課 ☎ 2 1 7 2

国民年金第1号被保険者で出産日が平成31年2月1日以降の方は、出産予定日または出産日が属する月の前月から4か月間（多胎妊娠の場合は6か月間）の国民年金保険料が免除されます。出産予定日の6か月前から届出可能です。

※出産とは、妊娠85日（4か月）以上の出産をいいます。（死産、流産、早産された方も含みます）

手続きに必要なもの 年金手帳、母子手帳※注1

※注1 マイナンバーにより届出を行う際はマイナンバーカードを提示してください。お持ちでない方は通知カードおよび身元確認書類（運転免許証など）を提示してください。

※平成31年5月に改元される予定ですが、
広報いな内では平成に統一して表記しています。

お知らせ

平成31年度後期高齢者医療保険料の納め方と通知時期



①すでに年金からの天引きが始まっている方

4月、6月、8月の年金からも2月の年金天引き額と同額の保険料が天引きされます。

②平成31年度後期高齢者医療保険料特別徴収開始通知書が届いた方

お知らせした額で4月または6月の年金から天引きが開始されます。

③①②以外の方

7月に納入通知書を送付します。納期は7月末から来年2月末までの各月(8回)となります。また、年度途中に75歳に到達した方や町外から転入して来た方には、7月以降、随時納入通知書を送付します。

※①と②の方にも7月に後期高齢者医療保険料決定通知を送付しますので、改めて保

バラ園有料期間中は記念公園中央園路を閉鎖します

5月のバラ園有料期間中、記念公園の中央園路を地図のとおり閉鎖します。公園内での迂回にご理解ご協力をお願いします。

※バラの開花状況により閉鎖期間は前後します。
閉鎖期間 5月2日(木)ごろ～バラ園有料期間終了日

閉鎖時間帯

【A区間】平日8時50分～18時10分、土日6時50分～18時10分

【B区間】終日閉鎖



図 都市計画課内 2422

険料額の確認をお願いいたします。
図 保険医療課内 2175

5月上旬に固定資産税納税通知書を送付します



納税通知書は、今年度の固定資産税に係る税額、口座振替の日付のお知らせや、納付書としてご利用いただくものです。

通知書内の「土地・家屋課税明細書」には、納税額のものとなる土地や建物の面積、評価額や固定資産税相当額な

どが一筆、一棟ごとに記載されていますので、所有されている資産の確認ができるほか、確定申告などで固定資産税を必要経費として計上できる場合には、税額の根拠としてもご利用いただけます。

「固定資産税のしおり(平成31年度版)」も同封していますので、ご覧ください。

図 税務課内 2153・2154

4月1日から特別児童扶養手当・特別障害者手当等の額を改定します

・特別児童扶養手当(1級) 52,200円

- ・特別児童扶養手当(2級) 34,770円
- ・特別障害者手当 27,200円
- ・障害児福祉手当 14,790円
- ・経過措置による福祉手当 14,790円

図 福祉課内 2121

環境にやさしい生垣等設置補助金



既存のブロック塀等を撤去し、新たに道路面の緑化を目

広告

ちょっとしたお礼やお返し イベントの景品や賞品にも最適です

『町内のコンビニ・スーパー等
100店舗以上でご利用いただけます』

伊奈町商工会：TEL 722-3751

1枚500円から
好評販売中!!



詳しくは 伊奈町 お買い物券 検索

納税は安心・便利な「口座振替」で

引き落とし開始は、申込月の翌月末以降の納期分からとなります。

対象町税等

①町県民税②固定資産税③軽自動車税④国民健康保険税⑤介護保険料⑥後期高齢者医療保険料

申込手続き

●ペイジー口座振替受付サービスで申し込みの場合

収税課の窓口には設置しているペイジー口座振替受付サービス専用端末から申し込みます。申し込みの際は、金融機関キャッシュカードと暗証番号が必要となります。

※生体認証ICキャッシュカードなど、一部のカードでは受付できない場合があります。

取扱金融機関 埼玉りそな銀行・武蔵野銀行・埼玉縣信用金庫・ゆうちょ銀行

●口座振替依頼書で申し込みの場合

専用の依頼書でお申し込みできます。通帳および通帳印をご持参のうえ、取扱金融機関または役場各窓口でお申し込みください。口座振替申込書は、納付書に同封されているほか役場各窓口にあります。

取扱金融機関 埼玉りそな銀行・武蔵野銀行・埼玉縣信用金庫・さいたま農業協同組合・三菱UFJ銀行・東和銀行・みずほ銀行・三井住友銀行・りそな銀行・中央労働金庫・三井住友信託銀行

※ゆうちょ銀行・郵便局からの振替を希望する場合は、別指定用紙で直接局にてお申し込みください。

☎ ①～④収税課内 2142、⑤福祉課内 2124、⑥保険医療課内 2175

的とした生垣等を設置する方へ、予算の範囲内で費用の一部を補助します。

☎ 所有する町内の土地で、既存のブロック塀等を撤去し、新たに生垣等の設置を行う方

要件

- ・撤去するブロック塀等の高さが、道路面から1.2m以上かつ2.2m以下であること
- ・ブロック塀等を一部撤去する場合は、ブロック塀等の高さを道路面から1.2m未満にすること
- ・生垣等は道路に面して長さ3m以上設置すること

- ・生垣等は植栽本数が1m当たり2本以上、樹高が80cm以上であること
- ・ビャクシン類は植栽しないこと

補助金額

- ・ブロック塀等撤去1m当たり4,000円
- ・生垣等設置1m当たり3,000円
- ※いずれも限度額50,000円

☎ 町ホームページまたは都市計画課窓口にある申請書に必要書類を添付のうえ申請してください。また、生垣等の設置完了後1か月以内または

ごみ出しのルールとマナーを守りましょう!!



ごみの分別が不十分だと、

平成32年1月31日のいずれか早い日までに完了報告書を提出してください。撤去および設置後の申請は補助対象外となりますので、ご注意ください。

☎ 都市計画課内 2422

ごみを処理する手間が増え、資源として再利用できなくなるほか、収集車両や処理施設での事故等にもつながるため、大変危険です。

つきましては、次の点にご注意いただき、快適に住みまわちづくりにご協力ください。

- ・ごみはごみ収集カレンダーの通りに分別し、収集日の朝8時までに決められた集積所に出してください。指定収集日以外のごみや、分別されていないごみは収集できません。
- ・ごみを出す際には、透明もしくは中身が確認できる半透明の袋を使用してください。黒い袋や紙袋、ダンボール箱等の中身が確認できないものは使用できません。
- ・容器類は中を水洗いし、中身のない状態で出してください。中身が残っていると、悪臭の発生やカラス・猫等によるごみ散乱の原因となります。
- ・小型家電製品やおもちゃ等の中にある電池は必ず取り外してください。
- ・ごみ集積所は、利用者全員で協力して清潔に管理してください。

☎ 環境対策課内 2253

広告

<p>草津温泉</p> <p>草津グリーンパークパレス</p> <p>群馬県</p> <p>☎0279-88-3960</p> <p>送バス 受け流し 源泉 約施設 保養契</p>	<p>応徳温泉・古民家</p> <p>お宿花まめ</p> <p>群馬県</p> <p>☎0279-95-3650</p> <p>送バス 受け流し 源泉</p>	<p>八丁湖畔の宿</p> <p>フレンドシップ</p> <p>八丁湖展望 風呂 約施設 保養契</p> <p>埼玉県吉見町</p> <p>☎0493-54-2030</p> <p>送バス 受け流し 源泉</p>
--	---	--

新着情報 野反湖キャンプ場リニューアルオープン 5月～10月 ☎0279-82-1180 URL <https://nozorikocamp.com>

軽減税率対策補助金

10月1日に予定されている消費税率引上げの際、軽減税率制度が実施され、税率8%と10%、双方の商品を取り扱う事業者はさまざまな対応が必要になります。こうした事業者を支援するため、軽減税率に対応するためのレジや受発注システム、請求書の発行を行うシステムの改修・導入に対する国の補助金が用意されています。早めの対応をお願いします。

図 軽減税率対策補助金事務局
☎0120-398-111

狂犬病予防注射を受けましょう



狂犬病予防注射は6月末までに受けましょう。なお、町内には次の動物病院があります。

トミー動物病院

(寿1-378-10)

☎728-11130

伊奈ペットクリニック

(本町2-21)

☎723-11167

しまむら犬猫鳥クリニック

(内宿台2-221)

☎778-7027

ペット予防医療センター伊奈町学園診療所スタイルパウズ伊奈本店

(学園2-88-1スタイルパウズ伊奈本店内)

☎84-8434

※診療時間・注射代金等は直接各病院へお問い合わせください。

図 環境対策課 ☎2252

犬の飼い主の皆様へ

最近、犬の飼い主のマナーについての苦情が増えていきます。犬を散歩に連れて行くときはスコップやビニール袋等を持参し、フンをしてしまったときはそのまま放置したり埋めたりしないで、きちんと家まで持ち帰りましょう。トイレはお散歩前に家の中ですませましょう。もし、電柱や他人の家の壁などに犬がオシッコをしてしまった場合は、すぐに水で流すことが飼い主としてのマナーです。また、散歩をするときは必ずリードをして、犬が飼い主の言うことを聞くようにしつけをおきましょう。

図 環境対策課 ☎2252

振り込め詐欺

緊急対策

上尾警察署管内 (平成31年1~2月)

発生状況 **12件** 約 **1,978万円**

※上尾警察署調べ、被害件数・金額は暫定数

振り込め詐欺の撲滅をめざして!

あなたを騙す振り込め詐欺の3大キーフレーズ

- ▶ 携帯の番号が変わったよ
 - ▶ 風邪をひいて声が変わったよ
 - ▶ またあとで連絡するから。携帯番号は...
- 会話の中でこの言葉が出たら要注意!

「おかしい?」と思ったら「110番通報」または上尾警察署 ☎773-0110に通報しましょう。

上尾警察署・上尾地方防犯協会

木造住宅の耐震診断・耐震改修補助金

地震災害に強いまちづくりを促進するため、町内において木造住宅の耐震診断・耐震改修を行う場合、予算の範囲内で、次のとおり一定の補助金を交付します。

図 町内の昭和56年以前の旧耐震基準で建築された木造一戸建て住宅(兼用住宅を含む)を所有し、居住する方が行う耐震診断・耐震改修補助額

・耐震診断費用の1/2 (5万円限度)

・耐震改修費用の23% (40万円限度)

(円限度)

申 町ホームページまたは都市計画課窓口にある申請書に必要書類を添付のうえ申請してください。申請期間は4月1日から10月末日までとし、来年2月末日までに事業完了の実績報告書を提出してください。診断や改修を実施後の申請は受け付けできませんので、ご注意ください。

図 都市計画課 ☎2424



広告

従業員(職人さん)募集中!

外構工事・墓石工事

とう せい
有限会社 東成

TEL 048-722-3020 FAX 048-722-7621
伊奈町大字小室5506-2 (いな穂街道沿い)

全国フランチャイズチェーン 関東運輸局長指定民間車検工場

ホリデー車検伊奈

車検のお問い合わせ、ご予約は...受付時間:AM8:30~PM6:30 定休日:火曜日・祝日

☎0120-172-840

株式会社田口自動車
〒362-0803 埼玉県北足立郡伊奈町大針761-1
TEL 048-721-5055 FAX 048-721-5056



万引きは「犯罪」です!

～万引きはしない、させない、許さない～

上尾警察署管内ではスーパーやドラッグストアでの万引き被害が後を絶ちません。万引き防止には、「誰かが見ている」という周囲の目が効果的です。犯行を繰り返さない、お店の万引き被害を減らすために、万引きは警察へ通報するとともに、「万引きをしない、させない、許さない」という社会づくりを実現していきましょう。

☎ 上尾警察署 ☎773-0110

空き家バンクを開設しました!

昨年11月に締結した「埼玉県中央地域における空き家の利活用等に関する協定」に基づき、埼玉県中央地域の4市1町(伊奈町、鴻巣市、上尾市、桶川市、北本市)は、(公社)埼玉県宅地建物取引業協会彩央支部の協力のもと、4月1日から「空き家バンク」を開設しました。

バンクの設置により、空き家を市場へ流通させ、空き家の利活用を図るとともに、埼玉県中央地域への定住を促進します。

※詳しくは町ホームページをご覧ください。
 ☎ 都市計画課内2424

DV・ハラスメント被害 緊急の場合は迷わず 110番



平成29年度、配偶者暴力相談支援センターに寄せられた相談件数は、106,110件にも及び、そのうち埼玉県は5,867件の相談がありました。

4人に1人は身体的・心理的・性的・経済的ハラスメントのいずれかの被害を受けたことがあり、20人に1人は命の危険を感じる暴力を受けたことがあるという内閣府の調査結果もあります。

一人で悩まずに、まずはお問い合わせください。埼玉県の相談機関をご紹介します。緊急性が高い場合は迷わず110番してください。

☎ 人権推進課内2241

開催します

パソコン寺子屋・別館

ワード・エクセル・電子メールに関することなど、パソコンの疑問・相談なんでも受け付けます。

● **パソコン寺子屋**

☎ 4月7日(日)・21日(日) 13時30分～16時30分

● **別館**

☎ 4月14日(日)・28日(日) 13時30分～16時30分

会場 ゆめくる視聴覚室
 定員 18名

※インターネット回線がご利用いただけます。

☎ パソコン寺子屋別館

2月中の町内交通事故

()内は、2月までの累計

発生件数	71件 (132件)
人身事故	11件 (16件)
物損事故	60件 (116件)
死者	0人 (0人)
負傷者	13人 (20人)

☎ 生涯学習課内2541

※事前申込不要

新入学(園)児を交通事故から守りましょう

【共通事項】

☎ 町内在住・在勤の成人

☎ パソコン(別館は2007から2016のOffice eがインストールされているもの)、筆記用具

主催▼パソコン寺子屋運営委員会

☎ 生涯学習課内2541

※事前申込不要

☎ 4月14日(日)・28日(日) 13時30分～16時30分

会場▶使いやすいパソコン環境を作ろう!データ取り込み

☎ パブリックルーム(ユニクス伊奈2階)

☎ 15名

広告

故人への思い あなたを...
 真心こめたぬくもりある
 優しい葬儀を
 ご提供させていただきます。

上尾伊奈斎場(かつじ苑)

年中無休 24時間対応 霊安室完備

☎ 362-0806 埼玉県北足立郡伊奈町大字小室5215-1 <http://www.shoukousouai.co.jp/> 商工葬祭 検索

☎ 0120-455-175 ☎ 048-720-1971

町硬式テニス混合ダブルス大会



日 5月12日(日)

※予備日5月19日(日)
受付▼7時45分～8時

場 丸山テニスコート

町内在住・在勤・在クラブの男女ペア

賞 1ペア1,500円(協会会員は1,000円)

※当日徴収

表彰▼優勝、2位、3位

※参加賞あり

日 4月26日(金)までに生涯学習課内2545へ電話で申込(連盟会員は各クラブを通じて申込)

主催▼町テニス協会
日 宮原 723-5918

求人企業合同説明会

県内企業多数参加予定です。採用担当者と直接話してみましよう。予約不要、入退場自由、求人企業情報を全員に配布します。

日 4月17日(水)13時～16時(受付12時～15時30分)

場 大宮ソニックスティ4階
市民ホール

日 平成32年3月大学・短大・専門学校卒業見込の方、3年以内の既卒の方

※既卒の方は面接ができませんので履歴書を複数枚お持ちください。

日 埼玉県雇用対策協議会
647-4185

募集します

看護師(臨時職員)



日 町国民健康保険加入者の重複・頻回受診に対する訪問指導等

※簡単なPC操作あり

勤務時間▼月12日以内9時～16時(休憩1時間)(土日祝日および閉庁日除く)

※有給休暇あり

応募資格▼看護師資格
募集人員▼1名

賃金▼時給1,530円

日 市販の履歴書に必要事項を記入し、看護師免許の写しを添えて、保険医療課までご持参ください。

※事前に町ホームページ等で募集情報を周知しているため、広報発行日には採用者が決定している場合があります。

日 保険医療課内2171

伊奈町スポーツ少年団 団員募集

生涯学習課内2544・2545

スポーツ少年団は、1962年に公益財団法人日本体育協会が創設した歴史あるスポーツ団体です。「一人でも多くの青少年にスポーツの喜びを!」「スポーツを通じて青少年のからだところを育てる組織を地域社会の中に!」と願い、作られました。町スポーツ少年団では、ただいま団員や新規加入団体を募集しています。下記連絡先までお気軽にお問合せください。みなさんの参加を心よりお待ちしております。

団体名	種目	代表者または監督	連絡先	練習日	主な練習場所
伊奈レッツファイターズ	軟式野球	保坂 勝美	628-0669	土・日・祝日 8時半～17時	小室小校庭ほか
伊奈Gスターズ	軟式野球	齋藤 国雄	722-8358	土・日・祝日9時～	小針北小校庭ほか
小針ヤンキーズ	軟式野球	山本 靖彦	090-4388-2312	土・日・祝日	小針小校庭ほか
伊奈サッカー	サッカー	中島 秋弘	721-9918	金・土・日・祝日	小室小校庭ほか
伊奈小針サッカー	サッカー	恒石 隆顕	kobari_sss@yahoo.co.jp	土・日・祝日 午前または午後	小針小校庭
伊奈町バトントワラーズ会	バトントワリング	正木 カヅ子	721-3810	日 10時～	小室小体育館
すみれバレーボール	バレーボール	内田 恵三	728-0340	火 17～19時 土 13～16時	小針北小体育館
NPO法人伊奈総合型地域スポーツクラブ	バレーボール	林 吉男	080-9824-5656	火 17～19時	南小体育館
秀武館	空手道	菊池 義雄	090-3529-6761	火 18～19時 水・金 18～21時 日 17～20時	小針小体育館ほか

広告

お花で送る家族葬

家族葬の

花みずき葬祭

「上尾伊奈斎場つつじ苑」指定登録店

無料相談受付中!

24時間サポート

伊奈町小室



0120-87-3099 花みずき葬祭 検索 <http://www.hana-mizuki.org>



こうでん通信

でんきのちからで伊奈町からすべての人を幸せに 恒電社 かわら版



2019
第14回
April



恒石社長の

未来どでんまはなし

これは怖い! 専門家が予測する 2050年の地球

皆さんこんにちは。今回は平成最後の4月号。来月からは新元号になり新しい時代が幕を開けます。

全国地球温暖化防止活動推進センターによると平成30年間で世界の平均気温は上昇しており、中でも平成10年が最も高く、平成25年が2番目に高かったそうです。

私は少年サッカーに携わっていますが、ここ数年夏場に猛暑が続き、練習中や試合中に子供たちが軽い熱中症にかかるケースをよく目にするようになりました。日本サッカー協会からも夏場の熱中症に対するガイドラインが出て、一定以上の気温と湿度を超えると活動を控えることになりました。昭和の時代には考えられなかったことですね。このまま温暖化が進めばどうなるのでしょうか。

例えば今年10歳(小学4年生)のお

子さんを持つ親御さん。お子さんが30歳で結婚し翌年お孫さんが誕生したとすると、2050年にお孫さんは10歳を迎えることになります。その2050年、地球環境がどうなっているかを専門家が予測しています。



予測によると(現在のペースで温室効果ガスが増え続けた場合)、「東京で最高気温 40 度超、真夏日連続 50 日以上、熱中症死者は 6,500 人におよび、猛暑が 10 月中旬まで続く」そうです。

国立環境研究所の江守正多(えもり・せいた) 気候変動リスク評価研

究室長は「現在より夏が1カ月長くなる」と予測。さらに大気中の水蒸気量が増えることで勢力が強くなる「スーパー台風」が発生するそうです。江守室長は「大雨が降りやすくなり、水害が増える。さらに怖いのは南極の氷が解けて世界的に海面が40cmも上昇すること」と警鐘を鳴らしています。強い台風が来れば高いところで5~10mもの高潮に見舞われる恐れもあるそうです。もはやサッカーが出来るできないのレベルではありません。

今に生きる私たちは、未来の子供たちの大好きな夏を奪ってしまう温暖化がこれ以上進まないように、今から取り組んでいかなければなりません。私たち一人ひとりの小さな努力の積み重ねが必要だと考えています。

春のおまかせ電気まつり

5月25日(土) 26日(日)

10時~16時

会場: 恒電社

内宿駅下車徒歩 10分

おまかせ電気まつりは、恒電社が年2回行う電気の相談会です。

クリーンエネルギー 展示ブース

太陽光パネル・蓄電池
エコキュートなど

快適電気生活 展示ブース

IH・食洗機・照明・
エアコンなど
電気工事を
伴う電化製品

25日・26日
両日開催

暮らしのセミナー

~ IHでクッキング教室 ~

最新 IH の特徴を活かしたメニューを実演紹介

~ 太陽光卒FIT問題解説 ~

2019年10月太陽光固定買取終了の方へ!
今後どう暮らす? を詳しくご説明します。

~ 知って得する電気の話 ~

電気を賢く使うための知識と準備

豪華賞品が当たる!
大抽選会

電化製品・お米・
ビール
などが
当たる!

遊びがいっぱい!
みんな集まれ!

ネイルアート
似顔絵コーナー
射的・わたがし
などなど盛りだくさん

アルディふわふわドーム

がやっ
てくるよ!

日産ブース
新型リーフ
試乗会



詳しくは来月号および5月
配布のチラシを御覧下さい

天候などにより、事前の予告なく内容が変更になる場合がございます。



おまかせでんき.com おまかせ電力株式会社
株式会社 恒電社 〒362-0811 伊奈町西小針 6-108

みんなに! 伊奈いっしょ
0120-372-171

☎…内容 日…日時 場…場所 対…対象 定…定員 持…持ち物
 費…費用・参加費（記載のないものは無料） 講…講師 申…申込み 問…問合せ

ふれあい
活動センター



伊奈町小室2450-1
 ☎ ゆめくる窓口または電話で受付
 ☎ 724-0717

パドル体操教室 簡単に楽しく体力づくり!!

- ☎ シャもじ型のパドルを使ってストレッチを行います。生活習慣病、肩こり・腰痛予防、日ごろの運動不足やストレス解消に最適です。どなたでも、無理なく楽しみながらできます。
- 日 4月5日・12日・19日・26日、5月10日・17日・24日・31日の各金曜日13時30分～15時
- 場 2階会議室
- 対 一般成人
- 定 20名（先着順）
- 持 室内シューズ、タオル、飲み物、5本指の靴下
※動きやすい服装でお越しください。
- 費 各回300円

シニア向け健康体操 (Let's Moveゆめくる)

- ☎ 各回テーマを変えて、健康な身体づくりのための体操を行います。①体力チェックをしましょう②より動きやすい身体を目指しましょう③音楽に合わせて楽しく動きましょう
- 日 ①4月17日、②5月15日、③6月19日の各水曜日11時30分～12時（全3回、1回のみ参加も可）
- 場 体育室
- 対 一般成人
- 定 各50名（先着順）
- 持 タオル、飲み物、室内シューズ
※動きやすい服装でお越しください。
- 費 町内在住・通勤者300円、町外者450円

無料講座！学びのセミナー

- ☎ 緊急開催！「迫り来る大地震発生！その時あなたはどうするか？」
- 日 4月21日(日)13時30分～15時30分
- 場 2階会議室2
- 定 20名（先着順）
- 持 筆記用具

くらしの相談室 (遺言・相続・離婚・成年後見等の無料相談)

街の法律家「行政書士」による無料相談会を開催します。ご相談者のペースに合わせて質問をお受けしますので、具体的な内容には資料などをご用意ください。

- 日 4月21日(日)9時～16時30分 定 6名(先着順)

きりくち楽しいデコもち教室

- ☎ こどもの日や母の日のお祝いにぴったりの、かわいい餅菓子2種類「こいのぼり」と「カーネーション」を作りましょう。
- 日 4月21日(日)14時～16時30分
- 場 2階調理実習室
- 対 一般成人
- 定 12名（先着順）
- 持 持ち帰り用容器、エプロン、三角きん、ふきん、筆記用具
- 費 1,000円（材料費含む）



▲これまでの作品です。このようなかわいいデコもちを作りましょう！

ベビーマッサージ体験教室

- ☎ 肌にやさしいオイルを使ってマッサージを行います。マッサージの効果をぜひ体験してください。
- 日 4月25日、5月16日の各木曜日10時30分～12時（全2回、1回のみ参加も可）
- 場 2階和室
- 対 1か月健診終了後の乳児～
- 定 15組（先着順）
- 持 バスタオル、オムツ、水分を補給できるもの
- 費 各回800円（マッサージオイル代含む）

花の芳香剤とハーバリウム作り

- ☎ 母の日にむけて、ナチュラルな素材を使用した2つの作品を作り、ラッピングをしましょう。
- 日 4月28日(日)13時～15時
- 場 2階創作室
- 対 一般成人（6歳以上のお子様も保護者同伴で参加可）
- 定 10名（先着順）
- 持 手ふき用タオル、持ち帰り用紙袋、エプロン
- 費 2,300円（材料費含む）





春のワクワクえいがかい

新しいお友達はできたかな？
一緒に見に来てね！

☑ ①「おしりたんてい1 ププツとかいけつ！おしりたんていとうじょう！」(約60分) ②「おしりたんてい2 ププツふめつ のせつとうだん」(約60分)

📅 ①4月7日(日)11時～②14日(日)14時～

👤 幼児～小学生
👤 40名(当日先着順)

気軽に誰でも篆刻講座

石に彫る篆刻(てんこく)は難しく敷居が高い!では、手軽に気軽に、消しゴムで本格的な自分の名前の印を作ってみませんか?

☑ ①消しゴムで簡単な落款印を彫る②筆ペンで自分の名前の練習、印譜に落款印を押す

📅 ①4月21日(日)②28日(日)両日も10時～(約90分)

👤 一般成人 定 15名(要事前申込)
👤 若菜夏子氏 甲 受付中

いとわのじかん おおきなおおきなおはなし会

こんどの「いとわのじかん」は、大きいをテーマにした絵本や紙芝居のおはなし会です。どんな大きい!!が出てくるかは当日のお楽しみ!お手玉あそびや「かぶと」のミニ工作もあるよ!みんなであそびにきてね。

📅 5月4日(土)14時～(約45分)

👤 幼児～小学校低学年くらい
👤 20名(当日先着順)

展示

一般展示
「平成という時代」

児童展示
「おでかけしよう!!」

おはなし会

3歳以下向け
4月5日(金)・19日(金)11時～
幼児・児童向け
4月6日・13日・20日・27日
日の各土曜日14時～

伊奈映写クラブ16ミリ映写会

☑ 「国宝『源氏物語絵巻』」(58分)

📅 4月21日(日)14時～

👤 中学生～

📞 熊谷 ☎ 7 2 1 - 5 2 4 7



館長おすすめ

平成元年
出版の本

『つぐみ』 吉本ばなな／著

『時間の砂(上・下)』 シドニィ・シェルダン／作 天馬竜行・紀泰隆／訳

『りんごの涙』 俵万智／著

『こんとあき』 林明子／さく

『エミリーのぞう』 フィリパ・ピアス／文
ジョン・ローレンス／絵 猪熊葉子／訳

『ズッコケ三人組の推理教室』 那須正幹／作 前川かずお／絵

もよりのスポットで
借りて返せる!
移動図書館
ブックシャトル
4月



Aコース	3日(水)・17日(水)
丸山公民館	14:00～14:35
南小学校	15:00～16:00
Bコース	4日(木)・18日(木)
原児童公園	10:40～11:15
宮前児童公園	11:35～12:10
あやめ会館	13:40～14:15
小室小学校	14:40～15:40
Cコース	10日(水)・24日(水)
小針北小学校	14:40～15:45
さくら公園	16:05～16:35
Dコース	11日(木)・25日(木)
中島児童公園	11:00～11:35
伊奈中央会館	13:50～14:20
小針小学校	14:40～15:40
ユニクスコース	2日(火)
ユニクス伊奈	15:00～16:00

DJリードの 今月の一枚

「Beautiful Days
～Yukie Nishimura
30th Anniversary～」

日々の中で、人やもの、できごとなどたくさんの出会いがあります。出会いを大切に毎日をおおしく思う気持ち。やわらかな音色のピアノ曲をはじめとする多様な曲の中で、気持ちに寄り添う特別な1曲が見つかるかもしれません。



休館日

1日・8日・
15日・22日・
26日

☎ 7 2 3 - 0 0 1 7

伊奈町本町
2-186-1

図書館HP▶



埋蔵文化財保護への ご理解とご協力をお願いします

図 生涯学習課 2543

伊奈町の埋蔵文化財

伊奈町には、埼玉県指定史跡「伊奈氏屋敷跡」「小貝戸貝塚」、埼玉県選定重要遺跡「大山遺跡」をはじめ、およそ70か所の埋蔵文化財包蔵地があります。

これまでに多くの発掘調査が伊奈町でも実施されており、多数の遺構・遺物が見つかっています。とくに本上遺跡からは「環状盛土遺構」と呼ばれる、全国でもめずらしい遺構が確認されており、当時の人々が長い年月、同じ場所で生活していたことがわかっています。

これらの埋蔵文化財は、伊奈町はもちろん、地域の歴史や文化の成り立ちを理解する上で欠くことのできない国民共有の貴重な歴史的遺産であり、一度失われてしまうと二度と元には戻りません。そのため、将来の文化向上・発展の基礎をなすものとして「文化財保護法」で大切に守られています。

※埋蔵文化財包蔵地…遺跡や遺物などの文化財が埋蔵されている土地のこと



▲発掘調査（諏訪久保遺跡）

埋蔵文化財包蔵地内での土木工事等をするときには



埋蔵文化財包蔵地内で土木工事等を行う場合は、文化財保護法により、試掘調査の実施が必要となります。

試掘調査とは、対象地に溝を掘り、遺構や遺物の有無を確認するための調査です。発掘調査に必要な期間や費用を積算するためにも重要な調査となりますので、ご協力をよろしくお願いいたします。

※土木工事等…個人住宅・集合住宅・店舗の建築、宅地造成、道路・駐車場の建設、農地改良、土砂採取をはじめ、掘削を伴うすべての行為

◀試掘調査（久保山遺跡）

埋蔵文化財の公開

埋蔵文化財は国民共有の貴重な財産であるため、大切に保存するとともに、資料の公開など活用が求められています。

そのため伊奈町では、郷土資料館内の読書スペースにおける発掘調査報告書の配架や町外の方にも活用していただけるよう（独）国立文化財機構奈良文化財研究所が運営するホームページ「全国遺跡報告総覧」における公開など、広く周知することに努めています。また、遺物整理作業終了後、企画展の実施や県立博物館への貸出、公民館講座など各種イベントにおける利用など、活用にも努めています。

国民共有の貴重な歴史的遺産である埋蔵文化財の保護について、皆様のご理解とご協力のほどよろしくお願いいたします。



▲町立郷土資料館常設展

けん ほん ちゃく しゃく しゃ か じゅう ろく ぜん じん ぞう
**絹本着色釈迦十六善神像
 が県指定有形文化財に指
 定されました！**

2月22日、法光寺が所有する「絹本着色釈迦十六善神像」が、新しく県指定有形文化財（絵画）に指定されました。

制作年代は南北朝期（1336年～1392年）と推定され、大きさは縦107.2cm、横53.5cm。釈迦三尊を本尊として般若経およびその持経者を擁護する十六神が両側に描かれています。



☎ 生涯学習課⑨ 2543

**郷土資料館企画展
 「町立郷土資料館
 新収蔵資料展」**

開催期間 9月29日(日)まで(予定)

町立郷土資料館では、平成30年度第1回企画展を開催中です。今回のテーマは「町立郷土資料館新収蔵資料展」です。平成28年度から平成30年度までに寄贈された民具や農具などの資料の一部を展示しています。みなさんのご来館をお待ちしております。

伊奈町立郷土資料館

所在地 南中学校地内
 開館日 火・水・土・日曜日
 こどもの日、文化の日
 開館時間 9時～16時
 休館日 月・木・金曜日、こどもの日・文化の日を除く国民の祝日、年末年始
 アクセス ニューシャトル 丸山駅から徒歩5分

☎ 生涯学習課⑨ 2543

**「伊奈氏屋敷跡保存活用
 計画」を策定しました**

3か年度にわたり伊奈氏屋敷跡保存活用計画策定委員会で話し合いを重ね、「伊奈氏屋敷跡保存活用計画」を策定しました。

県指定史跡伊奈氏屋敷跡の本質的価値を基にして、保存活用の方針や運営体制の方向性を明確にしています。地域住民の方と協力し、計画を実行してまいりますので、よろしくお祈りします。
 ※全文は町ホームページに掲載しています。

☎ 生涯学習課⑨ 2543



▲散策路整備イベントで行われた屋敷跡見学ツアー

告 白

広報いな
限定特価!
工事5年
保証付

給湯器 & トイレ

地域最安 × **即日対応** **全て工事費・処分費コミコミ!**

※全商品
税抜価格です。

給湯器

70% OFF
限界価格!

NORITZ
GT-2060SAWX

・給湯+追い焚き
・オート壁掛・リモコン付(台所&浴室)

109,000円 (税別)

NORITZ
GT-C2062SAWX

・メーカー保証7年・給湯+追い焚き+エコ
・オート壁掛・リモコン付(台所&浴室)

128,000円 (税別)

NORITZ
GQ-2039WS

・給湯専用
・壁掛・リモコン無

56,000円 (税別)

トイレ

当店
オススメ!

便器:**TOTO**
ピュアレストQR

便座:**Panasonic**
ピュアテイトフレ

CH931SPF

・節水・節電
・フチなしトイレ

88,000円 (税別)

コンロ

NORITZ
N3WQ6G

・ガラストップ
・ダブル高火力

74,000円 (税別)

シングルレバー水栓

TOTO
TKGG31E

23,000円 (税別)

株式会社
イナセ

見積無料!!

施工実績600件以上
掲載! 詳しくはコチラ! ➡

「広報いなを見た」とお問い合わせください!

☎048-721-2775

電話受付 9:00～18:00 (日曜定休)

〒362-0806 埼玉県北足立郡伊奈町小室4706 ▶

https://inase.info **イナセ** 検索

29 広報いな 2019年4月号

☎…内容 ☑…日時 📍…場所 函…対象 定…定員 持…持ち物
 費…費用・参加費(記載のないものは無料) 講…講師 申…申込み 問…問合せ

総合センター

〒362-0806 伊奈町小室5161 ☎722-9111

老人福祉センターの利用には老人福祉センター利用者カードが**必要**です。伊奈町・蓮田市に在住の60歳以上の方なら、住所・年齢を証明できるものがあれば、すぐにカードが作れます。

総合センター 朝市

J Aさいたま四季彩館のご協力により、地元の新鮮野菜を取り揃えています。朝市ののぼりが目印です。

☑ 4月19日(金)
 📍 西側エントランス

フラワーアレンジメント教室 季節のインテリアフラワー

☑ 4月16日(火)10時~12時
 📍 第1研修室 函 一般成人
 定 20名(先着順) 費 2,500円
 講 杉山三和子氏
 申 4月9日(火)までに窓口または電話で受付
 ※材料手配の都合により、10日(水)以降のキャンセルはできません。この場合、あとから材料のお花をお渡しします。

座学講座 シニア向けスマホ安全教室

☑ 4月11日(木)13時30分~15時30分
 函 70歳くらいまで 定 16名(先着順)
 講 KDDI 認定講師
 申 4月4日(木)までに窓口または電話で受付

住民無料相談室

相続・遺言・離婚・成年後見など、身近な問題を埼玉県行政書士会会員に相談できます。具体的な相談は、資料をお持ちください。
 ☑ 5月5日(日)9時~12時
 ※相談は、一人1時間までです。
 定 6組(先着順)
 申 窓口または電話で受付

公民館

〒362-0806 伊奈町小室5161
 伊奈町公民館(総合センター内)
 ☎722-9112 ☎720-8611



☑ 4月25日(木)までに、往復はがきに①希望講座名 ②住所③氏名(ふりがな)・年齢④電話番号を記入し、公民館へお送りください。返信用には、申込者の住所・氏名を記入してください。また、直接公民館窓口またはFAXでもお申込みできます。
 なお、応募は町内在住・在勤者です。

けんかつ

申・問 県民活動総合センター
 生涯学習・地域連携担当
 ☎728-7113

宅地建物取引士講座

☑ 4月13日~8月3日の各土曜日10時~16時(全16回)
 ※5月4日を除く
 定 40名
 費 60,000円(教材費含む)

これから始めるスマホ(春)

☑ 4月27日(土)13時30分~16時30分
 函 スマートフォンを持っていない方
 定 30名
 費 1,500円(教材費含む)

健康教室「簡単ストレッチ体操」

ストレッチ体操を日常生活に取り入れ、いつまでも元気で若々しく!

☑ 5月9日・16日・23日・30日、6月6日の各木曜日
 14時~15時30分(全5回)
 📍 総合センター多目的ホール
 対 一般成人(初心者)
 定 20名
 講 米山操氏(健康体操講師)

誰にでもできる簡単ストレッチで心身ともにリフレッシュしましょう!



誠実に暮らせば風が味方する	寛容	ほめられた子より喜ぶ母の方	伊奈坊	古希むかえシミ皺脂肪ばかり増え	市和	聞く耳をどこに忘れたポケの花	三昇	一ヶ年アツと言う間に日が流れ	やまぶき	先生が好きだと弾むランドセル	勝太	新学年クラス顔おれ待ち焦がれ	野うさぎ	老病の身を持って余す古希半ば	蛙柳	黒いゴミ目ざとく気づく清掃屋	つばき	孫達を見送る祖母と柿のれん	小雀
---------------	----	---------------	-----	-----------------	----	----------------	----	----------------	------	----------------	----	----------------	------	----------------	----	----------------	-----	---------------	----

「伊奈こう柳会」

作品紹介



お知らせ

第26回春の山野草展示会

日 4月13日(土)・14日(日)9時～18時
 (14日は16時まで)
場 総合センター多目的ホール
 ※植え込み体験教室は総合センター前
 エントランスで行います。当日直接受
 付へ。苗代有料。
調 天野 ☎721-0137

あとり絵 水彩・人物画教室

初心者の方も基礎から学べます。
日 5月10日(金)9時30分～15時30分
場 総合センター多目的ホール
費 500円(当日支払)
持 絵具一式、昼食
申 当日会場にて受付
調 大川内 ☎722-3881

医療講演会 B型肝炎とのつきあい方

日 5月11日(土)患者交流会10時～、講
 演会13時30分～16時30分(13時開
 場)※要事前申込
場 ソニックシティホール国際会議室
函 B型肝炎患者の方・ご家族の方、
 医療従事者、B型肝炎治療に関心
 のある方
調 船生純治氏(あいおいクリニック
 院長、日本肝臓学会・肝臓専門
 医)
申・調 全国B型肝炎訴訟埼玉弁護団
 ☎862-0377

伊奈陶芸クラブ初心者教室

陶器を手作りしてみませんか。
日 6月1日(土)・2日(日)、7月7日(日)、
 8月4日(日)10時～13時(全4回)
場 南小学校陶芸室
定 10名(先着順) **費** 1,000円
申・調 5月12日(日)までに**蓮実** ☎08
 0-5423-7919へ



募集します

子ども会会員募集

伊奈町子ども育成会連絡協議会では、
 会員を募集しています。身近な地域で、
 学校とは違った活動をすることで、子
 どもも親も成長できる子ども会。地域
 に見守られ、仲間と同じ時間を過ごし
 してみませんか。詳しくは「いなっ子」
 をご覧ください。
調 田井 ☎721-7456

水彩画 木美会

仲間を募集します。初心者歓迎です。
日 第1・3木曜日13時30分～15時30
 分
場 総合センター
費 月2,000円
調 鈴木佳子氏
調 斉藤 ☎090-3214-7792

パソコンサークル ブルースカイ

ワード、エクセル、インターネット
 等について学習し、パソコンを日常生
 活に役立てられるように和気あいあい
 と活動しています。50歳～70歳が中心
 です。パソコン学習のほか、ハイキン
 グ等のイベントもあります。
日 金曜日を中心に月2～4回9時50
 分～11時50分
場 けんかつパソコン研修室
費 月2,500円、別途年会費2,000円
調 中島 ☎090-8021-8150

「みんなの広場」では、町内の催し物やサー
 クル会員募集などのお知らせを掲載していま
 す。掲載をご希望の方は広報いな「みんなの広
 場」掲載基準をご覧ください。申込書に必要事
 項を記入のうえ、お申し込みください。

広報いな「みんなの広場」掲載基準(抜粋)

1 掲載できないもの

- ・宗教、政治にかかわるもの(連想させるものを含む)。
- ・営利を目的としたもの。
- ・個人宣伝、個人活動を目的としたもの。

2 掲載に関する注意点

- ・同一団体の催し物の掲載は、年2回を目安とします。
- ・会員募集の掲載は、原則年1回とします。また、会員募集については、紙面の都合により次号の掲載になる場合があります。

3 掲載依頼の手続き

- ・掲載は所定の用紙にて秘書広報課まで申し込んでください。用紙は秘書広報課窓口またはホームページにあります。

4 申込み・原稿の締め切り

- ・掲載を希望する広報いな発行前々月の25日(土日祝日等の場合、直後の開庁日)までに提出してください。

スポーツ安全保険のご案内

函 スポーツ活動や文化活動などを行
 う4名以上の団体

保 険期間 加入手続日の翌日午前0
 時から平成32年3月31日まで

加入依頼書配布場所

生涯学習課、ゆめくる、けんかつ
 出張所、総合センター、図書館

調 加入依頼書、またはインターネ
 ットでの手続きとなります。必ず、
 「スポーツ安全保険のあら
 まし」または「しおり」をよく
 お読みになり、内容をご確認の
 うえ、お申し込みください。

調 (公財)スポーツ安全協会埼玉
 県支部 ☎779-9580

加入対象者	補償対象となる団体活動	加入区分	年間掛金 (1人当たり)
子ども	スポーツ・文化・ボランティア・地域活動	A1	800円
	上記団体活動に加え、個人活動も対象	AW	1,450円
大人 (高校生以上)	文化・ボランティア・地域活動 団体員の送迎、応援、準備、片付け ※スポーツ活動中の事故は対象となりません。	A2	800円
	スポーツ活動 スポーツ活動の指導・審判(64歳以下)	C	1,850円
	スポーツ活動 スポーツ活動の指導・審判(65歳以上)	B	1,200円
全年齢	危険度の高いスポーツ活動	D	11,000円



Inastagram

イナスタグラム

町公式インスタグラムもやってます!

ユーザーネーム: ina_town17

伊奈町の魅力を広報紙とは違った角度で紹介します!
ぜひ一度ご覧ください。



1、2【忠次公散策路整備イベント(2月17日)】「伊奈備前守忠次公によるまちづくり」事業として伊奈氏屋敷跡周辺を散策路として整備するこのイベント。ウッドチップをまいて散策路を作ったあと、屋敷跡地をめぐるミニツアーが行われました。／3【桜の季節、到来】町を歩いていると、早めに咲いた桜を見つけました。現在、無線山桜並木ではさくらまつりを開催中です!ぜひ満開の桜を見にきてください。／4、5【講座ベビーダンス(3月5日)】子育て支援センターで太田玲子氏を講師に迎え開催されました。15組の親子が参加し、赤ちゃんの紹介のあと、抱っこひもで抱っこをしながら簡単なステップを踏んでダンスをしました。赤ちゃんは心地よい揺れで気持ちよさそうに笑っていました。／6、7【レクリエーション協会発表会(3月3日)】今年は演舞・民謡のほか、ジャズダンスやヒップホップなどの多岐にわたる発表が行われ、会場は終始盛り上がりを見せました。／8【地域企業の創業支援プログラム事業(3月5日)】「月3万円ビジネスin伊奈」と題されたこの催しは、好きなこと、特技・趣味を活かした事業の立ち上げを学ぶ講座で、参加者は真剣に講師の話聞いていました。

町の人口と世帯 (平成31年3月1日現在)
 人口 44,781人 (前月比+1) 男性 22,653人 (+2) 女性 22,128人 (-1) 世帯 18,337世帯 (+26)



読みやすく読みまちがえにくいユニバーサルデザイン書体を採用しています。

★広報いなのは再生紙を使用しています。



植物油インキを使用しています。