



p.4 元気な子どもたちに囲まれて
(小針第一児童クラブ)



清の一言——大島清 忠次公が繋ぐ「縁」の水



田畑の緑も、雨に打たれて色濃くなる季節となりました。季節ごとに雨にはさまざまな名前がありますが、この時期の雨は、五月雨や**ばくう**、**あおつゆ**、青梅雨などと呼ばれ、私たちの生活を支え、作物を育む大切なものです。

先月、県水と町の井戸水をブレンドして町内各家庭にお届けしているというお話をしましたが、この県水の源は利根川の水であります。

みなさんご存知のとおり、現在は銚子へ流れている利根川ですが、その昔、江戸湾へ流れ込んでいました。400年程前、たびたび氾濫し洪水をおこしていた利根川の流れを銚子へと変え、人々の豊かな暮らしのため新田開発に力を注いだ人が伊奈備前守忠次公であります。その利根川の源流は、平成29年9

月に友好都市提携協定を締結した群馬県みなかみ町にあります。みなかみ町には、矢木沢・奈良俣・須田貝・藤原・相俣という5つのダムがあり、豊かな水を湛えています。

忠次公により治水された利根川。その源流にあるみなかみ町。忠次公の名を戴き、利根川の水を頂く伊奈町。利根川の水は、飲み水はもちろん、伊奈のおいしいお米や野菜、果実の成長を担っていることを思うと、忠次公の繋いだ浅からぬ「縁」を感じずにはられません。

これから梅雨を迎えます。雨音を聞きながら400年前から繋がれている「縁」に思いを巡らせてはいかがでしょうか。

忠次公の功績に興味を持たれた方は、町ホームページ・YouTube等で『伊奈忠次PR映像』をご覧ください。



名誉町民 小林 昭一 氏が逝去

名誉町民の小林昭一氏（86歳）が4月11日、逝去されました。

故小林昭一氏は、昭和59年5月から平成12年5月までの4期16年間に、町長として町政の進展に多大な功績を残されました。

また、上尾、桶川、伊奈衛生組合副管理者、土地開発公社理事長、社会福祉協議会会長等の要職を歴任され、町政の振興と地域の発展に尽力されました。

これらの功績により、平成14年に名誉町民に推挙されています。

氏の逝去は、多くの町民から惜しまれています。

ありがとうございました



- ♥大塚怡子氏から100万円を町政の進展に役立ててほしいとご寄付がありました。有効に活用させていただきます。
- ♥岡松静香氏から10万円を町政の進展に役立ててほしいとご寄付がありました。有効に活用させていただきます。
- ♥伊奈町ゴルフ連盟・伊奈町商工会青年部から10万円を社会福祉に役立ててほしいとご寄付がありました。社会福祉協議会で有効に活用させていただきます。

平成30年度のごみ収集量および再資源化量を公表します

☎ クリーンセンター ☎ 7 2 8 - 5 3 2 1

平成30年度に町で収集したごみの量は、13,684 t でした。前年度と比べると1.7%の増となり、年間1世帯あたりに換算すると744kg、住民1人あたりに換算すると306kgでした。

クリーンセンターでは、収集したごみを衛生的に焼却、破碎処理を行い、引き続き施設の適正な運転管理に努めていますが、ごみの減量化を図り、快適な暮らしを維持するためには、みなさんひとりひとりの小さな積み重ねが大切です。

ごみは、混ぜてしまうとただのごみとなってしまいますが、適正に分別をすることで資源物として取り扱うことができます。一人ひとりが意識して、ごみの減量化・分別にぜひご協力ください。

ごみの再資源化量 (単位：t)

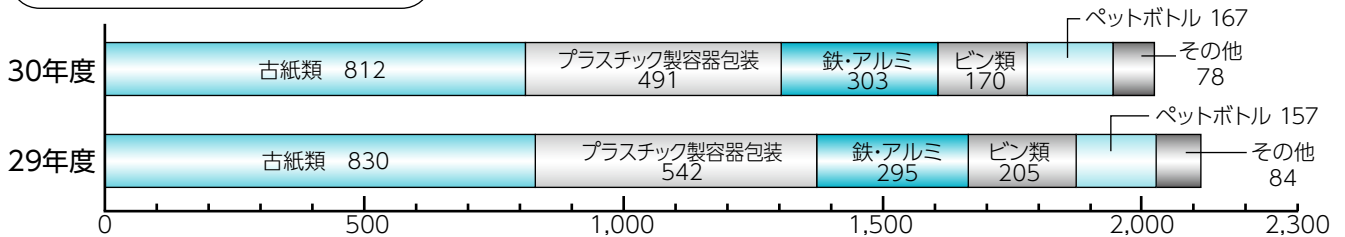

町のごみ収集量 (単位：t)

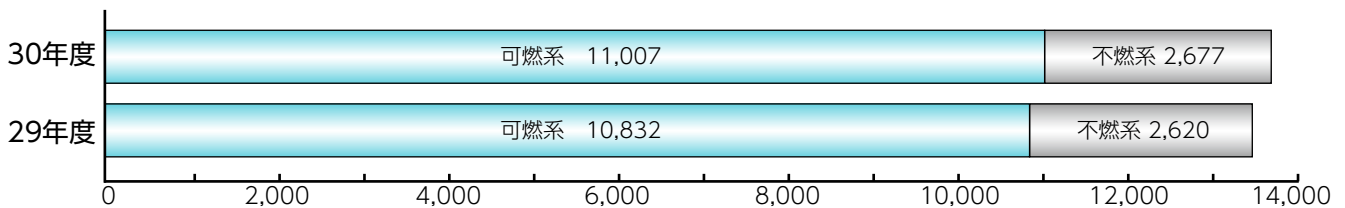

伊奈町議会議員一般選挙の開票結果

4月21日執行の伊奈町議会議員一般選挙の開票結果は次のとおりです。

定数…16名 立候補者…20名

得票順位	候補者氏名	新現元の別	党派	得票数	得票順位	候補者氏名	新現元の別	党派	得票数
1 当	栗原 けいこ	現	無所属	1,518	15 当	山野 ともひこ	新	幸福実現党	393
2 当	大沢 じゅん	現	日本共産党	1,093	16 当	武藤 みちお	新	無所属	389
3 当	とばり 光枝	現	公明党	1,074	17	斉藤 てるお	現	無所属	344
4 当	佐藤 こういち	現	自由民主党	1,034.652	18	加藤 としあき	現	無所属	337
5 当	青木 久男	現	立憲民主党	1,020	19	清水 けんいち	新	無所属	240
6 当	上野 こくや	現	公明党	1,001.532	20	よねや 秀司	新	無所属	28
7 当	上野 なおのり	現	無所属	959.467	計				13,722.998
8 当	高橋 まゆみ	新	無所属	929	選挙当日の有権者数				35,580 人
9 当	ながすえ こうじ	元	無所属	904	投票者数				13,918 人
10 当	大野 こういち	新	日本共産党	551.347	投票率				39.12%
11 当	五味 まさみ	現	日本共産党	518	有効投票				13,723 票
12 当	山本 しげゆき	現	無所属	472	無効投票				195 票
13 当	藤原 よしはる	現	無所属	465	計				13,918 票 (不受理・持ち帰り 0票)
14 当	村山 正弘	現	無所属	452	☎ 選挙管理委員会 ☎ 7 2 1 - 2 1 1 1				

元気な子どもたちに囲まれて

放課後児童クラブ支援員・補助員募集

☎ 子育て支援課 ☎ 2160

「児童クラブ」は町内小学校の放課後に労働等によって保護者が不在となる家庭の児童をお預かりし、健全育成を図るために遊び等を通じてさまざまな指導を行う場（学童保育）です。

現在、夏休み期間中の補助員も同時募集中！複数のスタッフで担当するので初めての方でも安心です。



▲子どもたちに囲まれる大橋さん（写真中央後方）

小針第一児童クラブのおやつのお時間にお邪魔しました。広報担当も元気な子どもたちのパワーに圧倒されながら取材…（笑）



小針第一児童クラブの支援員のひとり、大橋厚子さんに一言いただきました。

「児童クラブに勤務するようになって、11年目になりました。それまで経験は無く始めたのですが、先輩支援員の方たちに教えていただいたり、子どもたちからもたくさんのことを学びました。現在、自身の「育児」は終了していますが、児童クラブで「育自」（子どもとともに自分が育つということ）を経験中です。もちろん大変だと思うこともありますが、子どもたちの「できること」が一つひとつ増えていくことや、児童クラブを卒業した子どもたちが会いに来て、受験などの報告に来てくれたりするときのうれしさは格別です。この「育自」と「うれしさ」を一緒に経験してみませんか？」



賃金

- ①常勤支援員 時給1,310円 ※社会保険完備、任用前に研修期間があります。
- ②非常勤支援員 時給1,110円
- ③補助員 時給960円

資格

- ①②保育士、幼稚園・小・中・高校教諭等の資格を有する方、または児童クラブ等での勤務経験が2年以上ある方
- ③資格不問・未経験者歓迎、夏休み期間は学生可

勤務時間

- ①平日12時～19時、土曜および夏・冬・春休み期間中10時30分～19時
- ②③原則平日14時～18時30分、土曜および夏・冬・春休み期間中7時30分～13時、13時～18時30分（半日交代勤務）週3日～応相談

休日

日曜・祝日、（長期の方のみ）有給休暇、夏季休暇

勤務地

小針北、小針、小室または南小学校敷地内の各児童クラブ（勤務地の希望は考慮します。）

募集人員

①②③ともに若干名

応募方法

市販の履歴書に必要事項を記入し、事前に電話連絡のうえ、子育て支援課までご持参ください。

2019 バラまつり イベント日記

5月11日(土)・12日(日)

今年も町の一大イベント「バラまつり」が5月3日から開催されており、連日多くの来場者でにぎわいを見せました。昨年より若干の開花の遅れが見られましたが、11日・12日のイベントに合わせるかのように蕾が開き始めました。今回は、この2日間のイベントをピックアップして写真とともに振り返ります。

11日 12日 スーパーデッキ (高所作業車) 乗車体験



▶今年初めて行われるイベント、スーパーデッキ(高所作業車)の乗車体験が行われました。デッキが上昇すると、乗っていたみなさんから歓声があがっていました。



◀上空10メートルから見るバラ園は想像を超える絶景。一時乗車待ちの列ができ、たくさんの方に体験をしていただきました。

12日 ローズウエディング



▲恒例となったローズウエディング。バラに囲まれながらの挙式に、多くの方が2人に見とれていました。



▲ケーキ入刀を行う新郎新婦。出会いは職場での研修とのことで、新郎の一目惚れだったそうです…♡



▲家族や職場の同僚、友人などが集まり、2人を祝福。新郎新婦の雰囲気にとりまわりの素敵な挙式でした。末永くお幸せに!

12日 伊奈学園総合高等学校吹奏楽部コンサート



▲全国吹奏楽コンクール3年連続金賞の経験を持つ伊奈学園吹奏楽部が、今年もバラまつりで演奏を行いました。



▲指揮をとる顧問の宇畑先生。曲と曲の間には軽妙なMCもあり、観客の笑いを誘っていました。



▲楽器の演奏に合わせて歌やダンスなども披露。観客も一緒に手拍子をして参加していました。最初から最後まで圧巻の演奏に観客は聴き入っていました。

当日のこのほかのイベントは裏表紙「イナスタグラム」に掲載しています。また、次号では2019バラまつりの他イベントを紹介します!お楽しみに!

町公式インスタグラム 稼働中!

町のイベントのほか、町内の飲食店や普段の町の景色など、映える写真を広報担当が投稿しています!今すぐフォローお願いします♡♡♡



児童手当制度

児童手当は、中学校修了前の児童を養育している方に支給されます。(所得制限あり) 手当の支給は原則申請日の翌月分からになります。

～児童手当現況届は7月1日までにお願いします!～

現在児童手当を受給している方は6月中に現況届を提出する必要があります。

この届は、受給者の前年の所得、児童の養育状況などを確認し、引き続き手当を受給できるか審査するものです。

提出が必要な方にはご案内等を郵送しますので、内容をご確認のうえ、7月1日(月)までに提出してください。

☎ 子育て支援課 ☎ 2160

幼稚園就園奨励費補助金

私立幼稚園等に通園している園児の保護者に対して、幼稚園就園奨励費補助区分により入園料および保育料の一部を補助します。

手続きは通園している幼稚園を通して行います。

なお、幼稚園就園奨励費補助金は、10月以降は別の制度に移行されます。詳細が決まりましたら、広報等でお知らせします。

☎ 教育総務課 ☎ 2522

平成31年度 第2回ひとり親のためのパソコン教室

ひとり親家庭の自立促進、技能と知識の習得のためパソコン教室に参加しませんか?

☎ 選べるワード・エクセル講座(ワードかエクセルのコースを選択、スキルチェック後、レベルに応じたパソコン技能を習得します。)

☎ 7月13日(土)・14日(日)10時～16時(全2回)

☎ With You さいたま(埼玉県男女共同参画推進センター、JR北与野駅徒歩8分)

☎ ひとり親家庭の親または寡婦

☎ 無料(別途教材費800円)

☎ 25名(応募多数の場合は抽選)

※未就学児を対象とした保育があります。(無料)

☎ 必要事項(①「パソコン教室(第2回)」②郵便番号・住所③氏名④年齢⑤電話番号)を明記のうえ、7月2日(火)(必着)までに埼玉県母子寡婦福祉連合会あてに往復はがき(1人1枚)またはメールで申込(公財)埼玉県母子寡婦福祉連合会(〒330-0074 さいたま市浦和区北浦和5-6-5 埼玉県浦和合同庁舎内) ☎ info@saiboren.or.jp

☎ (公財)埼玉県母子寡婦福祉連合会担当藤平 ☎ 822-1951

児童館

小室5161 ☎ 722-9113 開館時間 9時～17時

6月の休館日 3・10・17・24日

おはなし会

☎ ボランティアの方による絵本や紙芝居などの読み聞かせ、手遊びなどを行います。
☎ 6月14日(金)10時30分～ ☎ 幼児と保護者

自由参加の幼児教室

・各教室は集会室で行います。動きやすい服装でご参加ください。
・祝日や春・夏・冬休み期間中は行いません。

あかちゃんサロン

☎ 親子のふれあい遊びやママの友だちづくり
☎ 毎週木曜日14時～
☎ 0歳児と保護者
※6月20日(木)はハピママヨガを行います。(要事前申込)

お遊び広場

☎ 親子のふれあい遊びや体操、おはなしなど
☎ 毎週火曜日10時30分～
☎ 1・2歳児と保護者

わんぱく広場

☎ 親子のふれあい遊びや体操、おはなしなど
☎ 毎週木曜日11時～
☎ 3・4歳児と保護者
※11時まで大型遊具で遊べます。

親子英語教室

☎ 6月21日(金)10時30分～11時15分
☎ 2歳以上の幼児と保護者
☎ 16組(先着順)
☎ 6月7日(金)9時から児童館窓口または電話で受付
※代理申込みはご遠慮ください。

幼児工作教室

☎ ①たなばた工作②手作りおもちゃ
☎ ①6月28日(金)②7月10日(火)10時30分～11時30分
☎ 2歳以上の幼児と保護者
☎ 15組(先着順) ☎ 50円
☎ ①6月14日(金)②6月26日(火)各日9時から児童館窓口または電話で受付
※代理申込みはご遠慮ください。

夏休み小学生教室を7月下旬～8月下旬にかけて開催します!各小学校に参加者の募集案内を配布しますのでご覧ください。

保育所地域交流会

保育所の園庭で、地域の方が自由に遊ぶことができます。※雨天中止

☎ 南保育所 6月11日(火)、7月9日(火)9時30分～11時
北保育所 6月18日(火)、7月16日(火)9時30分～11時

☎ 町内在住の就学前の乳幼児とその保護者

☎ 水分補給の飲み物、着替え、帽子、タオル等

☎ 南保育所 ☎ 722-1855 (小室3114)
北保育所 ☎ 728-3258 (内宿台5-214-3)

※詳しくは各保育所ホームページをご覧ください。

子育て応援 すこやかだより

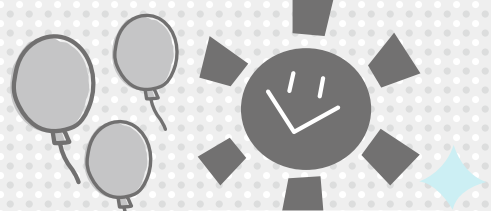

図…内容
 場…場所
 定…定員
 費…費用・参加費
 申…申込み
 日…日時
 対…対象
 持…持ち物
 (記載のないものは無料)
 問…問合せ

ご利用ください 子育て支援センター

伊奈町子育て支援センター(北保育所内)

利用日時 月～金曜日、第2土曜日
 9時30分～12時、13時～16時
 (第2土曜日以外の土日祝日休)
場 伊奈町子育て支援センター
 (内宿台5-214-3) ☎728-3482

年齢に合わせた遊びや歌を楽しみましょう

0歳児遊び広場

☎ 6月6日(木) 図 0歳児と保護者

1歳児遊び広場

☎ 6月13日(木) 図 1歳児と保護者

2歳以上児遊び広場

☎ 6月27日(木) 図 2歳以上の幼児と保護者
 ※時間はいずれも10時30分～11時
 ※2歳以上児遊び広場の週が異なりますので、ご注意ください。

ゆめくる つどいの広場

親子で遊ぶ場所です。※常駐のスタッフがいます。
 ☎ 月曜日:13時～16時、水・金曜日:9時～12時
 ※祝日は開催していません。
場 ゆめくる児童室(小室2450-1)

児童相談

☎ 6月21日(金)10時～15時
場 伊奈町子育て支援センター

相談員が、子どものしつけや生活についての相談に応じます。

カオルキッズランド伊奈園

利用日時 月～金曜日10時～16時(土日祝日休)
場 カオルキッズランド伊奈園
 (小針新宿523-1) ☎729-2888

イベント情報

英語リトミック1

☎ 6月7日(金)10時45分～
 図 2歳以上 定 15組
 申 窓口または電話で受付中

きむら伊奈保育園(らっぴーひろば)

利用日時 月～金曜日9時30分～13時30分、14時～15時30分(土日祝日休)
場 きむら伊奈保育園(小室6965-1)
 ☎723-3300

イベント情報

片栗粉あそび

まぜまぜ、こねこね…不思議な感触を楽しみましょう!
 ☎ 6月25日(火)・27日(木)10時30分～
 図 着替え



ピノ保育園(ふれあいひろばおおきな樹)

利用日時 月～金曜日9時～16時(土日祝日休)
場 ピノ保育園(小室1027-2) ☎720-4152

イベント情報

HAPIMAMA YOGA ハピママヨガ

みんなで歌いながらお子様をマッサージしたり、お子様に触れながらポーズをとる、初心者でも簡単にでき、体験できるママヨガクラスです。講師はホットヨガスタジオLAVAのママインストラクターです♪ぜひご参加ください。
 ☎ 6月17日(月)10時～11時
場 ピノ保育園ホール
 図 1歳未満のお子様とその保護者(きょうだい連れ可)
 定 15組※要事前予約
 申 6月3日(月)より受付開始

このほかにも各子育て支援センターではさまざまな催しがあります。
 詳しくは各施設へお問い合わせください。

問 健康増進課（保健センター） ☎720-5000

「伊奈町保健事業のお知らせ」と併せてご覧ください。

内：内容 場：場所 対：対象 定：定員 持：持ち物 費：費用 申：申込み

♥ 予防接種

※予防接種でご不明の点は、健康増進課までお問い合わせください。

費 無料

- 各種予防接種については、「伊奈町保健事業のお知らせ」または町ホームページでご確認ください。
- 転入等で予診票をお持ちでない方は、必ず母子健康手帳を持参のうえ、健康増進課(保健センター)までお越しください。
- 予防接種の際は、保護者の同伴が必要となります。特別な理由で同伴できない場合は委任状が必要となりますので、健康増進課(保健センター)までお越しください。

♥ 母子保健

お母さんと赤ちゃんの健康のために

場 保健センター

名 称	実施日	内容・対象・持ち物	受付時間	備考		
乳児健康診査	6/14(金)	対平成31年2月生 持母子手帳・質問票(はがき)・バスタオル	13:10 ~13:50	申当日直接会場へ 整理番号札は12:30から保健センター側入口にお出しします。なお、対象児には個別通知します。		
	7/12(金)	対平成31年3月生				
1歳6か月児健康診査	6/21(金)	対平成29年11月生 持母子手帳・質問票(はがき)				
	7/19(金)	対平成29年12月生				
3歳児健康診査	6/4(火)	対平成28年1月生 持母子手帳・アンケート用紙・尿				
	7/2(火)	対平成28年2月生				
乳児相談	6/14(金) 7/12(金)	内身体計測・育児全般の相談 対1歳未満 持母子手帳・おむつ・バスタオル			9:30 ~10:30	申当日直接会場へ
育児相談	6/21(金) 7/19(金)	内身体計測・健康・育児・栄養等の相談 対1歳以上就学前 持母子手帳・おむつ				
幼児相談	6/28(金) 7/26(金)	対発育・発達等の面で気になる方 持母子手帳	予約制	相談時間についてはお問い合わせください。		
離乳食講習会	6/18(火)	内栄養士が離乳食の進め方や作り方について実習を交えて指導します。 持母子手帳・筆記用具	9:50 ~10:00	場料理室 申当日直接会場へ		
フッ素塗布	6/19(水)	対1歳6か月児健診で歯科受診済で就学前の幼児(希望者) 持母子手帳・タオル ※歯の健康手帳をお持ちの方は持参してください。	13:30 ~14:30	費1,404円 申当日直接会場へ ※6か月間隔で塗布します。		

埼玉県の救急電話相談・ 緊急医療機関案内

24時間365日

大人や子どもの急な病気・けがに看護師が電話で相談に対応するとともに、お近くの診療可能な医療機関(精神科・歯科を除く)の案内をします。

☎#7119 (NTTのプッシュ回線、携帯電話をご利用の場合)

☎824-4199 (ダイヤル回線・IP電話・PHSをご利用の場合)

※このほか伊奈町消防本部・署☎722-8111でも休日・夜間に診療の受けられる病院の問い合わせに応じます。

埼玉県医療機能情報提供システム 検索

医療機関や薬局の情報を検索できます。対応可能な疾患や手術実績もわかります。

休日の歯科当番医

北足立歯科医師会休日診療所
(鴻巣市赤見台1-15-23)

☎048-596-0275

診療時間 9時30分~12時30分



小児の 急病・けがに

●小児初期救急当番医 (月~土曜日20時~22時、祝日および年末年始は除く)

平日の夜間にお子さんの急病・けがなどが発生した場合、桶川・北本・伊奈地区の当番医が診療します。

☎ 伊奈町消防本部・署☎722-8111

●小児救急電話相談

☎#8000 (NTTのプッシュ回線、携帯電話をご利用の場合)

または☎833-7911 (IP電話・ひかり電話・ダイヤル回線をご利用の場合)

健康ガイド

♥成人保健 毎日の健康のために

場 保健センター

名称	実施日	内容・対象・持ち物	受付時間	備考
健康相談	6/19(水) 7/17(水)	内保健師・栄養士による血圧測定・検尿・ 栄養相談等 対町民の方 持健康手帳（初めての方は当日交付）	10:00 ～11:00	申当日直接会場へ
こころの健康相談	6/26(水)	内専門の相談員が家族関係や職場での悩み など、さまざまな相談に応じます。 対町民の方	予約制	相談時間についてはお問い合わせください。

+休日当番医

診療時間：9時～17時

月日	医療機関名（所在地）	診療種類	電話番号
6/2 (日)	みなみのメディカルクリニック(伊奈町)	内・消内	720-0033
	埼玉県中央病院(桶川市)	内・外	776-0022
	北本駅東口クリニック(北本市)	内・呼内・皮・循内・糖内	048-593-0311
6/9 (日)	内田クリニック(伊奈町)	外・内・整	728-9296
	埼玉県中央病院(桶川市)	内・外	776-0022
	北本第一クリニック(北本市)	内・胃	048-591-7622
6/16 (日)	伊奈病院(伊奈町)	内・外	721-3692
	川田谷クリニック(桶川市)	外・内・胃・皮・リハ	787-2531
	鈴木医院(北本市)	内・小	048-592-1313
6/23 (日)	金崎内科医院(伊奈町)	内・糖尿病内・小	728-8550
	埼玉県中央病院(桶川市)	内・外	776-0022
	北本心ノ診療所(北本市)	心内・精	048-598-7573
6/30 (日)	埼玉県中央病院(桶川市)	内・外	776-0022
	かばやま眼科医院(桶川市)	眼	786-0121
	いなぎentクリニック(北本市)	耳・気・放・形外	048-593-4567
7/7 (日)	伊奈病院(伊奈町)	内・外	721-3692
	栗原クリニック(桶川市)	内・循・小	786-2168
	北本共済病院(北本市)	内・消・胃・外・整・泌	048-591-7111

※受診の際は各医療機関にお問い合わせください。

※桶川北本伊奈地区で広域的に実施しています。

※広報掲載の後、当番医の変更が生じる場合もあります。各新聞の埼玉版休日当番医欄も参照のうえ、お出かけください。

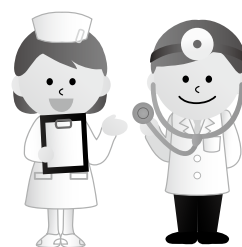

健康 一回メモ

風しん予防の意義

平成30年は、2,917例の風しんの報告がありました。また、平成30年下半期から急激な増加傾向にあります。患者の多くは30～50代の男性で、都市圏を中心に報告されています。妊娠中の女性（特に妊娠20週頃まで）が風しんに感染すると、先天性風しん症候群の子どもが生まれてくる可能性があるため、注意が必要です。先天性風しん症候群は生まれつきの心臓病、白内障、難聴、発育発達の遅れなどが主な症状です。予防できる病気ですので早期の対策が必要となります。厚生労働省はこれまで風しんの定期接種をうける機会がなかった昭和37年4月2日から昭和54年4月1日までの間に生まれた男性に対して、抗体検査をした上で予防接種を行うこととなりました。対象となる男性は市区町村により送付されるクーポン券を使用

すれば、原則無料で抗体検査及び定期接種を受けられるようになります。3カ年の計画で段階的に実施されるので、今年度は昭和47年4月2日から昭和54年4月1日生まれの男性がおもな対象です。詳しくは保健センターに問い合わせてください。平成26年から先天性風しん症候群の子どもの報告はありませんでしたが、今年になり埼玉県で一例の報告がありました。女性だけが風疹の予防接種を受ければよいと思われませんが、予防接種をしても十分な免疫が得られなかったり、ご家族が風疹を発症すると濃厚接触となり感染が成立してしまう可能性があります。これらの理由から男性の予防接種が必要となります。積極的な抗体検査や予防接種をすることをお勧めします。尚、昭和54年4月2日以降に生まれた方で風しんの予防接種を受け忘れた場合も抗体検査をすることをお勧めします。

（提供：（一社）桶川北本伊奈地区医師会）

③子宮がん・乳がん個別検診

実施期間 7月1日(月)～12月27日(金)

申 6月11日(火)から健康増進課（保健センター）窓口または電話で受付

【子宮がん検診】

健康増進課（保健センター）へ申し込み後、受診券を発行しますので、右記の希望する医療機関で受診してください。

対 20歳以上（平成12年3月31日以前生まれ）の町民
 ※勤務先で受診機会のある方、平成30年度・令和元年度に町で実施した子宮がん検診を受けた方（妊婦健診を含む）および治療中の方を除く

内 頸部検診（受診者全員）、体部検診（症状があり、医師が必要と認め、本人が同意した場合のみ）

費 頸部検診1,000円、体部検診500円

※70歳以上（昭和25年3月31日以前生まれ）の方は頸部検診600円、体部検診200円

注意 妊娠中または生理中の方は受けられません。

名 称		電 話
伊奈町	伊奈病院(健康管理センター)	723-6071
北本市	吉田医院	048-591-2200
上尾市	上尾中央総合病院	773-1111 (代表)
	木下産婦人科クリニック	787-5533
	ひらしま産婦人科	722-1103
	ナラヤマレディースクリニック	771-0004(予約) 771-0002(問合せ)

※診察日・時間については、病院により異なりますので予約時に確認してください。

【乳がん検診】

健康増進課（保健センター）へ申し込み後、受診券を発行しますので、右記の希望する医療機関で受診してください。

対 40歳以上（昭和55年3月31日以前生まれ）の女性の町民
 ※勤務先で受診機会のある方、平成30年度・令和元年度に町で実施した乳がん検診を受けた方および治療中の方を除く

内 視触診・X線撮影（マンモグラフィ）による検診

費 1,000円

※70歳以上（昭和25年3月31日以前生まれ）の方は700円

注意 妊娠中または授乳中の方は受けられません。

名 称	電 話
伊奈病院（健康管理センター）	723-6071
内田クリニック	728-9296

※下記に該当する方には、無料となるクーポン券を送付しますのでご利用ください。なお、詳細は同封の案内をご覧ください。

- 子宮頸がん検診無料クーポンの配布対象者
平成10年4月2日～平成11年4月1日生の女性
- 乳がん検診無料クーポンの配布対象者
昭和53年4月2日～昭和54年4月1日生の女性

糖尿病性腎症重症化予防プログラムのお知らせを送付します

国民健康保険の被保険者を対象に、特定健診のデータや医療機関の受診状況を確認し、糖尿病性腎症の重症化リスクの高い方には、適切な食事の摂り方や適度な運動の実践など、生活習慣を改善するための「生活習慣改善支援プログラムのご案内」を6月に送付します。

また、糖尿病の治療が必要な方や治療を中断した方には、医療機関への受診のお知らせを6月に送付します。ご案内が届いた方は、プログラムの参加や医療機関への受診をお願いします。

※電話で受診の案内をする場合もあります。

問 保険医療課 ☎2171

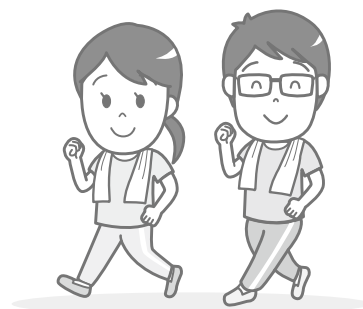

い～な！健康マイレージ対象事業

各種健(検)診・検査

① 特定健康診査・健康診査

実施期間 6月10日(月)～9月30日(月)

例年9月はどの医療機関も大変混み合い、予約が取れない状況になりますので、お早めの受診をお願いします。

自分の健康状態を知り、
生活習慣を見直す
よい機会です。
ぜひ受けましょう！



同時受診可能

	特定健康診査	健康診査
対象	40歳～74歳で伊奈町国民健康保険に加入している方	75歳以上の方または65歳以上の障害認定者で後期高齢者医療保険に加入している方
受診方法	町から受診券と特定健康診査・健康診査のお知らせを郵送します。 受診券到着後、下記の医療機関に直接お申し込みください。	
自己負担	なし(無料)	
持ち物	・受診券 ・国民健康保険被保険者証	・受診券 ・後期高齢者医療被保険者証
健診内容	問診・診察・身長・体重・腹囲・血圧・血液検査(脂質・肝機能・腎機能・血糖)・尿検査・貧血検査・心電図検査 ※腹囲は40～74歳の方のみ実施します。	
問い合わせ	保険医療課 国民健康保険係 ☎2171・2172	保険医療課 医療係☎2174・2175

※40～74歳で伊奈町国民健康保険以外の健康保険に加入している方の特定健康診査については、加入している健康保険組合(健康保険証発行元)にお問い合わせください。

※特定健診の結果により、特定保健指導を受けることができますので、この機会に利用しましょう。

② 肝炎ウイルス検診・大腸がん検診・前立腺がん検診・胸部レントゲン検査

実施期間 6月10日(月)～9月30日(月)

☑ 下記の受診医療機関に直接予約

	対象	内容	自己負担
	町に住居登録があり、下記の年齢に該当する方		
肝炎ウイルス検診	昭和55年3月31日以前に生まれた方 ※ただし、過去に肝炎ウイルス検診を受けたことがある方は受けられません。	問診および血液検査	無料
大腸がん検診	昭和55年3月31日以前に生まれた方	問診および検便(便潜血検査)	600円 (70歳以上は300円)
前立腺がん検診	昭和45年3月31日以前に生まれた方	問診および血液検査(PSA検査)	1,500円
胸部レントゲン検査	昭和55年3月31日以前に生まれた方	問診および胸部レントゲン検査	600円 (70歳以上は300円)

※各種がん検診の自己負担金は、受診医療機関の窓口でお支払いください。

※勤務先等で受診または受診機会のある方、現在治療中または治療予定の方はご遠慮ください。

①・②共通 受診医療機関一覧

名称	電話番号
伊奈病院健康管理センター(直通)	723-6071
石くぼ医院	872-6121
伊奈中央病院	721-3022
今成医院	723-8280
内田クリニック	728-9296
尾崎内科クリニック	720-1701

名称	電話番号
金崎内科医院	728-8550
木村クリニック	723-8884
希望(のぞみ)病院	723-0855
みなみのメディカルクリニック	720-0033
みやうち内科・消化器内科クリニック	783-3751
世沢整形外科	723-9191

※受診時間は、各医療機関の診療時間内となります。

胃カメラによる 胃がん検診を実施します



胃がん検診（胃カメラ）受診可否フローチャート

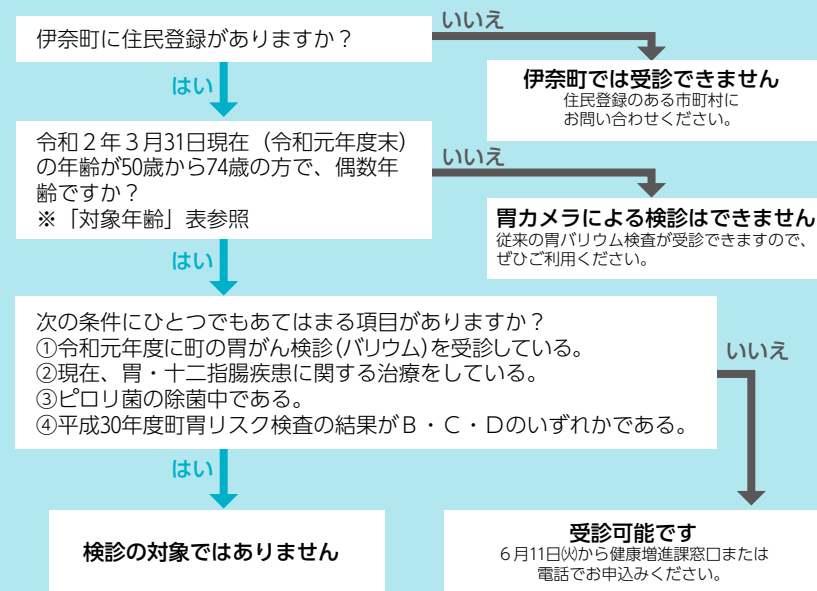

対象年齢

50歳	昭和44年4月1日 ～昭和45年3月31日生	62歳	昭和32年4月1日 ～昭和33年3月31日生
52歳	昭和42年4月1日 ～昭和43年3月31日生	64歳	昭和30年4月1日 ～昭和31年3月31日生
54歳	昭和40年4月1日 ～昭和41年3月31日生	66歳	昭和28年4月1日 ～昭和29年3月31日生
56歳	昭和38年4月1日 ～昭和39年3月31日生	68歳	昭和26年4月1日 ～昭和27年3月31日生
58歳	昭和36年4月1日 ～昭和37年3月31日生	70歳	昭和24年4月1日 ～昭和25年3月31日生
60歳	昭和34年4月1日 ～昭和35年3月31日生	72歳	昭和22年4月1日 ～昭和23年3月31日生
		74歳	昭和20年4月1日 ～昭和21年3月31日生

実施期間

7月1日(月)▶10月31日(木)

- 定** 200名（先着順）
- 費** 3,500円（受診当日に各医療機関で支払）
※検診中に生体検査が必要となる場合があります。この場合は保険適用となりますので、保険適用に係る自己負担金（2割または3割）が発生する場合があります。
- 申** 6月11日(火)から健康増進課窓口または電話で受付。申し込み後受診券を送付します。受診券受領後、検診実施医療機関に予約してから受診してください。
※同検診に関して、受診する医療機関での事前説明がありますので、一度ご来院いただき、検診に関する説明を受けていただきます。
- 問** 健康増進課 ☎ 720-5000

実施医療機関	電話番号
石くぼ医院	872-6121
今成医院	723-8280
内田クリニック	728-9296
みなみのメディカルクリニック	720-0033
みやうち内科・消化器内科クリニック	783-3751

※診療日・時間等については各医療機関にお問い合わせください。

湯ったりロコモ（地域住民の集い）

下半身に効くロコモ体操と、全身に効くラジオ体操を取り入れた介護予防体操「ロコラジオ体操」を行っている集いの場です。玉川温泉の足湯もあるので、湯ったりとしたひとときを楽しみませんか。

- 日** 毎週月曜日10時～11時30分
- 場** 介護老人保健施設 一心館（小室8113）
- 対** 町内在住の方
- 問** 福祉課 ☎ 2125、2126

参加者募集！

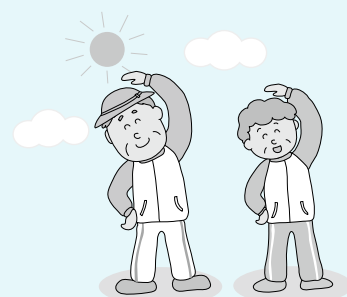

各種無料相談

☎…日時 場…場所 定…定員 受…受付場所 問…問合せ ※☎のあるものは要事前予約

弁護士による法律相談 ☎

弁護士が契約、相続、交通事故の損害賠償、訴訟の手続きなどの相談に応じます。

☎ ①14日(第2金曜)13時~15時30分
②28日(第4金曜)13時30分~16時30分

定 ①5名②6名(①②いずれも先着順)

受・問 住民相談室☎2213

女性相談 ※予約優先

女性相談員が、DV、セクハラ、モラルハラスメントや離婚問題など女性の抱えるさまざまな悩みや不安等の相談に応じます。

☎ 12日・26日(第2・4水曜)10時~12時、13時~14時

受・問 人権推進課☎2241

創業相談

これから開業・独立を検討している方や将来起業(創業)しようとお考えの方の相談に応じます。

☎ 8時30分~17時15分(土日祝日休)

場 伊奈町商工会館

問 伊奈町商工会☎722-3751

司法書士による法律相談 ☎

司法書士が相続、遺言などの不動産登記、会社の登記、債務整理、成年後見手続きなどの相談に応じます。

☎ 20日(偶数月第3木曜)13時~15時

定 4名(先着順、6月12日(休)まで予約受付)

受・問 住民相談室☎2213

児童相談

相談員が、子どものしつけや生活についての相談に応じます。

☎ 21日(金)10時~15時

問 伊奈町子育て支援センター☎728-3482

税の相談 ☎

税理士会上尾支部税理士が、相続税・贈与税などの相談に応じます。

☎ 27日(休)10時~12時、13時~15時

受・問 税務課☎2152

行政書士相談

行政書士が会社設立、農地転用、各種許認可、相続、成年後見などの手続きの相談に応じます。

☎ 19日(第3水曜)13時~16時

受・問 住民相談室☎2213

住宅リフォーム相談 ☎

建築士が住宅リフォーム対策についての相談に応じます。

受・問 住民相談室☎2213

暮らしの相談

埼玉県から委託された専門の相談支援員が経済的困りごとや就職活動支援等の相談に応じます。

☎ 14日(第2金曜)9時~12時

場 役場2階第8会議室

問 福祉課☎2125

ご存知ですか！ 検察審査会

交通事故、詐欺、脅迫などの犯罪の被害にあったが、検察官がその事件を起訴してくれない、そのような不満をお持ちの方は、遠慮なくご相談ください。審査申立費用は無料です。審査員は、選挙権を持っている20歳以上の方の中から「くじ」で選ばれることになっています。

現在、検察審査会では、この制度をドラマ形式で紹介したDVDの貸出しを行っていますので、希望される方はお問い合わせください。

問 さいたま第一検察審査会事務局☎863-8714

地域包括支援センターで 土曜日の相談お受けします

地域包括支援センターは、高齢者に関する総合相談窓口です。地域で暮らす高齢者のみなさんがいつまでも住み慣れた地域で生活ができるよう、介護・福祉・健康・医療など、さまざまな面から総合的に支援します。

今年度、平日の通常相談のほか、毎月第2土曜日の相談をお受けします。ぜひご利用ください。

☎ 第2土曜日10時~14時

場 ふれあい福祉センター

☎ 伊奈町にお住まいの65歳以上の方、そのご家族の方など

※相談は無料です。土曜日の相談は原則として電話または来所でお受けします。

問 伊奈町地域包括支援センター☎720-5656(土日は除く)

行政相談

行政相談委員が行政の業務に関する要望や苦情などの相談に応じます。

☎ 18日(第3火曜)10時~12時

受・問 住民相談室☎2213

心配ごと相談

民生委員・児童委員が、生活上の迷い、困りごとの相談に応じます。

☎ 12日(休)・26日(休)9時~12時

場 ふれあい福祉センター相談室

問 伊奈町社会福祉協議会☎722-9990

不動産無料相談会 ☎

町民の皆様の不動産や空家に関するお悩みについて宅地取引有資格者による無料相談会を開催します。相談時間は1件30分です。

☎ 25日(休)13時~16時

問 都市計画課☎2426

結婚相談

相談員が結婚を希望する方の相談に応じます。

☎ 19日(休)9時30分~11時30分

場 ふれあい福祉センター相談室兼点訳室

問 伊奈町社会福祉協議会☎722-9990

暴力団被害相談 ☎

上尾警察署員が暴力団員等による不当な行為で困っている方の相談に応じます。

受・問 生活安全課☎2284

消費生活相談

消費生活相談員が消費者契約トラブル等の相談に応じます。

新元号への改元に便乗した消費者トラブルが発生しています。少しでもおかし

いと感じたら、消費生活センターへご相談ください。

☎ 毎週月~木曜(祝日除く)10時~12時、13時~15時

問 元気まちづくり課☎2234

お知らせ

マイナンバーカード（個人番号カード）の受け取り



マイナンバーカード（顔写真付）の交付申請をした方に、町から順次交付通知書（はがき）を郵送しています。通知書がお手元に届きましたら、マイナンバーカードの受け取りに役場にお越しください。15歳未満の方または成年被後見人は法定代理人と一緒にお越しください。交付通知書の裏面に書かれている交付期限を過ぎてしまった場合でも、当面の間は受け取ることができず。申請したにもかかわらず交付通知書が届いていない方は、住民課にご連絡ください。

※不正取得の防止のためにマイナンバーカードの受け取りはご本人にお越しただいておりませんが、入院、身体の障がいその他やむを得ない事情によりお越しいただくことが困難な場合は、住民課にお問

い合わせください。
交付場所▼住民課窓口
必要書類▼

- ① 交付通知書（はがき）
- ② 通知カード
- ③ 住民基本台帳カード（お持ちの方のみ）
- ④ 本人確認書類

・官公署が発行する顔写真つき
の身分証明書（運転免許証、パスポートまたは住民基本台帳カード（顔写真あり）等）
の場合：1点

・その他の身分証明書（健康保険証、年金手帳または預金通帳等）の場合：2点

※15歳未満の方または成年被後見人同行する法定代理人の方の本人確認書類も必要です。

⑤ 代理権の確認書類（戸籍謄本その他資格を証明する書類）
※ただし、本籍地が伊奈町にある場合または本人が15歳未満の方で代理人と同一世帯かつ親子関係にある場合は不要

● 休日交付

お仕事等で平日に受け取りができない方を対象に次のとおり休日交付を実施します。休日交付をご希望の方は、交付日の前々日まで住民課に電話で予約をしてください。
交付日時▼7月7日(日)9時～12時

行政情報および 個人情報の開示状況

平成30年度における町情報公開条例および町個人情報保護条例に基づく開示状況は次のとおりでした。

区分	件数	処理状況	件数
行政情報に関する開示請求	7件	全部開示	4件
		部分開示	3件
		非開示	0件
個人情報に関する開示請求	3件	全部開示	3件
		部分開示	0件
		非開示	0件

図 総務課内 2 2 2 2

交付場所▼住民課窓口
必要書類▼交付通知書、本人確認書類、通知カード等（前記を参照）
図 住民課内 2 1 1 4

多子世帯の住宅取得に補助金を交付します



埼玉県では多子世帯（18歳未満の子が3人以上または2人（条件あり）の世帯）を対象に住宅取得の諸経費に対して補助を行っています。
補助金額▼新築住宅：最大50

広告

家を新築・増築された方へ 家屋調査にご協力ください

新築、増築した家屋は、建築材料、床面積などを調査して、固定資産税の算出基礎となる評価額を決定します。該当するお宅には、税務課職員が事前に日程調整のうえ、調査に伺いますので、ご協力をお願いします。

万円、中古住宅：最大40万円
募集期限▼新築住宅：9月9日（抽選申込制）、中古住宅：令和2年3月16日（先着制）
※予算がなくなり次第終了
図 埼玉県住宅課総務・民間住宅担当 830-5563

故人への思い あなたをら...

真心こめたぬくもりある
優しい葬儀を
ご提供させていただきます。

商工葬祭

年中無休 24時間対応 霊安室完備

上尾伊奈斎場(かつじ苑)

町内のめくもい

商工葬祭

〒362-0806 埼玉県北足立郡伊奈町大字小室5215-1 <http://www.shoukousousai.co.jp/> 商工葬祭 検索

0120-455-175 ☎048-720-1971

町税等の納期のお知らせ

納付は納期限までにお忘れなく

納期限 7月1日(月)

町県民税 (普通徴収) 1期

町税等の納付は、便利な口座振替をご利用ください。口座振替申込書は納付書に同封しているほか、収税課窓口にあります。通帳および通帳使用印をご持参のうえ、収税課または取扱金融機関でお申し込みください。

※口座振替の開始は、申込月の翌月末以降の納期分からとなります。

☎ 収税課 ☎ 2142

町県民税の納付は6月から令和元年度の町県民税(住民税)額を6月に決定します。課税される方には、次の①〜③の各通知書で年税額などをお知らせします。

また、昨年度の申告内容や収入の種類などにより年税額を複数の方法で納付する場合がありますので注意してください。

町県民税の納付は6月から

☎ 税務課 ☎ 2154

また、家屋の全部あるいは一部を取り壊したときは、滅失登記を行った場合を除き、税務課までご連絡をお願いします。

※町職員を装う者がいる可能性もありますのでご注意ください。

通知書、納付方法

①給与所得等に係る町民税・県民税特別徴収税額の決定通知書 / 6月〜令和2年5月の毎月給与から、町県民税を12回に分けて特別徴収(天引き)し、事業所が納付します。

②公的年金所得に係る年金特微税額の決定通知書 / 4月〜令和2年2月の各偶数月に支給(6回)される公的年金から町県民税を天引きします。

4・6・8月は前年度に通知した仮徴収税額を天引きします。②に加え①の方法でも納付する方は、②の通知書に内訳が記載されています。

☎ 税務課 ☎ 2152

③納税通知書(普通徴収分) / 年税額のうち、①②以外の税額を4回に分けて納付書または口座振替で納付します。③に加え①または②の方法でも納付する方は、③の通知書にその内訳が記載されています。

労働保険の年度更新手続きおよび一般拠出金の申告・納付

労働保険(労災保険・雇用保険)の平成30年度確定保険料と令和元年度概算保険料および石綿健康被害救済法の一般拠出金の申告・納付期間は6月3日〜7月10日です。申告書・納付書は5月末に発送予定です。

☎ コールセンター ☎ 0120-0008-715 (7月12日まで開設) または埼玉労働局労働保険徴収課 ☎ 6001-6203

雨の日には古着は出さないでください

収集した古着は海外でリユース(再利用)されています。しかし、雨などで濡れてしまうとカビが発生し、リユースできなくなってしまう場合があります。古着の収集日が雨天の場合は、次回以降の雨天でない収集日に集積所へ出してください。再資源化へのご理解ご協力をお願いします。

古着を出す際の注意点は、汚れたものは洗濯し、よく乾燥させてから出していただく。

古着は必ず透明・半透明の袋に入れてください。

破れたもの、ボタン・チャックなどがはずれた衣類などは、素材ごとに分別して出してください。

布団やじゅうたんなどは粗大ごみです。

☎ 環境対策課 ☎ 2253



下水道事業受益者負担金の納期のお知らせ

第1期納期限
7月1日(月)

☎ 上下水道課
☎ 721-5555

広告

ラグビーワールドカップ2019™日本大会

埼玉・熊谷ラグビー場 開催日程

9月24日(火) 19:15 ロシア v サモア
9月29日(日) 14:15 ジョージア v ウルグアイ
10月9日(水) 13:45 アルゼンチン v アメリカ



TM©RWCL 2015

優良運転者を表彰します

上尾地方交通安全協会では、優良運転者を表彰します。

■ 次に掲げる年数において無事故無違反の方

- ① 5年以上10年未満（職業運転者は3年以上）
- ② 10年以上15年未満
- ③ 15年以上20年未満
- ④ 20年以上25年未満
- ⑤ 25年以上30年未満
- ⑥ 30年以上35年未満
- ⑦ 35年以上40年未満
- ⑧ 40年以上

※ただし次の方を除きます。

- ・ 過去に受けた年数より短い期間の表彰年数の方
- ・ 同じ番号の表彰を受けたことがある方

・ 今までに県警本部長、交通部長以上の表彰を受けたことのある方

⑤⑥⑦⑧に該当する方は、交通部長以上の表彰を受けた方でも構いません。

※過去に⑧の表彰を受賞されている方は、申請方法等が異なりますので、無事故無違反証明の申請手続きをする前に交通安全協会事務局にお問い合わせください。

申請に必要な書類▼表彰申請書、無事故無違反証明書（令和元年6月1日（出）以降に自動車安全センターで発行されたもの、証明の発行には15日ほ

どかかります。）、職業運転経歴証明書（職業運転者3年以上5年未満申請の場合のみ必要）、交通安全協会会員登録

■ 6月3日（月）～7月31日（水）に上尾地方交通安全協会事務局または町生活安全課に提出してください。

※受賞者には詳細を9月上旬までにはがきで通知します。

■ 上尾地方交通安全協会 ☎ 771-4176 または町生活安全課内 2284

防災行政無線を用いた訓練放送を行います

災害や有事のときに備え、町の防災行政無線を用いた伝達訓練を行います。この訓練は、全国瞬時警報システム（Jアラート）から送られてくる国からの情報を確実に皆様へお伝えするために全国で行われます。当日は、町の防災行政無線から訓練放送が流れます。皆様のご理解、ご協力をよろしくお願ひします。

※Jアラートとは、地震・津波や有事の際に、緊急情報を国から市区町村へ人工衛星などを通じて瞬時にお伝えするシステムです。

■ 6月18日（火）10時～
放送内容（予定） ◀

振り込め詐欺 緊急対策

上尾警察署管内（平成31年1～4月）

発生状況 **24件 約2,211万円**

※上尾警察署調べ、被害件数・金額は暫定数

振り込め詐欺の撲滅をめざして!

あなたを騙す振り込め詐欺の3大キーワード

- ▶ 携帯の番号が変わったよ
- ▶ 風邪をひいて声が変わったよ
- ▶ またあとで連絡するから。携帯番号は…

「おかしい?」と思ったら
「110番通報」または上尾警察署 ☎ 773-0110に通報しましょう。

上尾警察署・上尾地方防犯協会

（チャイム音）「こちらは、防災伊奈町です。」

「こちらは、防災伊奈町です。」

（緊急地震速報チャイム音）

「緊急地震速報。大地震です。大地震です。これは訓練放送です。」×3回

「こちらは、防災伊奈町です。」

「これで訓練放送を終わります。」（チャイム音）

■ 生活安全課内 2282

6月23日～29日は男女共同参画週間です

「男女共同参画「学」知る学ぶ考える私の人生がつくる」

（2019年度男女共同参画週間キャッチフレーズ）

「学び」を通じて、男性も女性もひとりひとりが多様なライフキャリアの形成と選択ができる社会の実現に向けたキャッチフレーズを募集し、応募総数1,900点の中から最優秀作品として選ばれたものがこのキャッチフレーズです。

「男だから」「女だから」という理由で、我慢してきたことや、嫌な思いをしたことはありませんか？

多様な生き方を尊重し、すべての人があらゆる場面で活躍でき、男性にとっても女性にとっても豊かな人生を築くために男女共同参画社会の実現を目指しましょう。

■ 人権推進課内 2241

広告

従業員（職人さん）募集中!

外構工事・墓石工事

とう せい
有限会社 東成

TEL 048-722-3020 FAX 048-722-7621
伊奈町大字小室5506-2（いな穂街道沿い）

全国フランチャイズチェーン 関東運輸局長指定民間車検工場

ホリデー車検伊奈

車検のお問い合わせ、ご予約は～受付時間：AM8:30～PM6:30 定休日：火曜日・祝日

☎ **0120-172-840**

※ご予約は車検証をご覧のうえお申し込みください。

株式会社 田口自動車

〒362-0803 埼玉県北足立郡伊奈町大針761-1
TEL 048-721-5055 FAX 048-721-5056

狂犬病予防注射はもうお済みですか？

まだお済みでない方は6月30日までにかかりつけもしくは最寄りの動物病院で予防注射を受けて環境対策課で所定の手続きを行ってください。なお、この事業に協力いただいている、上尾伊奈獣医師協会に所属する動物病院では、集合注射と同等の扱いで、狂犬病予防注射および犬の登録や注射済票の交付手続きを行うことができます。

※犬が死亡したとき、犬の飼い主が変わったとき、飼いの住所または、犬の所在地に変更があったときなどは、環

今年に入って「車上ねらい」の被害が急増しています！

～車両内には貴重品等を置かない習慣を～

埼玉県内では、今年に入り、「車上ねらい」の被害が増えています。乗用車（軽車両を含む）の被害が約2倍のペースで急増しており、また、電動工具が盗まれる被害も昨年の約3倍のペースで急増しています。上尾警察署管内でも同様の被害が発生していますので、被害に遭わないために①貴重品を置きっぱなしにしない②短時間でも油断しない③工具などは倉庫や家の中に保管するなど心掛けてください。

☎ 上尾警察署 ☎773-0110

狂犬病ってどんな病気？

人を含めたほ乳類に感染し、発症すれば治療法はなく、死亡率はほぼ100%です。狂

動物病院名	住所	電話番号
愛宕山動物病院	上尾市愛宕 3-9-25	708-1584
石井どうぶつ病院	上尾市中分 5-230	786-4368
井上動物病院	上尾市小泉 377-97	726-0090
かない動物病院	上尾市平塚 2013-3	771-8022
かんだ動物病院	上尾市二ツ宮 956-5	777-2555
動物病院くまごろう	上尾市柏座 2-3-10	771-6437
藤倉獣医科医院	上尾市向山 1-60-36	781-5577
政木どうぶつ病院	上尾市上町 1-9-3	771-0111

境対策課にご連絡ください。

犬病は世界中のほとんどの国や地域で発生し、毎年5万人以上が死亡しています。

日本は、昭和32年以降狂犬病の発生はありませんが、これは法律ですべての飼い犬に狂犬病予防注射が義務づけられた成果です。

海外から狂犬病を侵入させないために、犬を飼われている方は社会に対する責務として、犬の登録と毎年1回の狂犬病予防注射を必ず受けましょう。

☎ 環境対策課 ☎2252

バンダナを配布します

聴覚または音声・言語機能に障がいのある方などが、災害時等において、手話等での支援の希望や、健聴者が手話等での支援が可能であることを意思表示することのできるバンダナを希望者に配布します。配布窓口▼福祉課障害者福祉係または総合福祉係



縦550mm×横550mm

☎ 福祉課 ☎2121、21

手話通訳者・要約筆記者を派遣します



聴覚または音声・言語機能に障がいのある方の社会参加を促進するため、埼玉聴覚障害者福祉会から手話通訳者・要約筆記者を無料で派遣しています。

派遣目的▼官公庁、裁判所、警察、学校、病院その他の公共機関との連絡調整を図る場合など

☎ 派遣の範囲▼県内全域 ☎ 福祉課 ☎2121

4月中の町内交通事故

()内は、1月～4月までの累計

発生件数	70件 (402件)
人身事故	11件 (51件)
物損事故	59件 (351件)
死者	0人 (0人)
負傷者	11人 (59人)

自転車の傘さし運転はやめましょう

広告

お花で送る家族葬

家族葬の

花みずき葬祭

「上尾伊奈斎場つつじ苑」指定登録店

無料相談受付中！

24時間サポート

伊奈町小室



安心葬儀をお約束!



☎0120-87-3099 花みずき葬祭 検索 <http://www.hana-mizuki.org>

6月1日～7日は水道週間



本年は「いつものむ」いつもの水に「日々感謝」を一口ーガンに全国一斉に実施されます。

この機会に、水の大切さについて考え、水道水の有効利用にご協力をお願いします。
図 上下水道課 721-5555

光化学スモッグ



これからの季節は光化学スモッグが発生しやすい時期です。光化学スモッグとは、工場や自動車などから排出される窒素酸化物や炭化水素に太陽の紫外線があたることにより発生します。目や喉の粘膜に刺激を与え、健康被害を引き起こすことがあります。乳幼児、お年寄り、お身体が弱

い方は、健康な成人よりも被害を受けやすいので、特に注意してください。注意報が発令されたら、屋外での激しい運動は避け、目などに刺激を感じたらすぐ屋内に入ってください。また、自動車の使用は控えてください。

発生しやすい気象条件
 ・ 晴れまたは薄曇り
 ・ 朝方に北よりの弱い陸風が吹き、日中南よりの海風に変わる
 ・ 日中の平均風速が4m/s以下
 ・ 日最高気温が25℃以上
図 環境対策課 2252

夏季見舞品を支給します

図 身体障害者手帳1・2級所持者、療育手帳①・A所持者、精神障害者手帳1級所持者、ねたきり老人等手当受給者、児童扶養手当受給者、就学援助制度利用世帯（準要保護者）、生活保護世帯
 ※入所施設利用の方は対象外
見舞品▼お買物券1,500円分（伊奈町商工会発行）、タオル
支給時期▼8月に地区担当民生委員・児童委員がお届けします。
申 6月10日（月）～7月8日（月）に所定の申込書に必要事項を

記入・押印のうえ、社会福祉協議会または地区担当民生委員・児童委員まで提出してください。そのほか、福祉課・子育て支援課でも受付します。※障害者手帳所持者は手帳を持参してください。

図 伊奈町社会福祉協議会
722-9990

開催します

パソコン寺子屋・別館



ワード・エクセル・電子メールに関することなど、パソコンの疑問・相談なんでも受け付けます。

●パソコン寺子屋

日 6月2日（日）・16日（日）13時30分～16時30分
テーマ▼初めてのエクセル操作

場 ゆめくる視聴覚室
定 18名

※インターネット回線がご利用いただけます。
●パソコン寺子屋別館

日 6月9日（日）・23日（日）13時30分～16時30分
テーマ▼Word&Excelを使ってみよう 前半！
場 パブリックルーム（ウニコス伊奈2階）
定 15名

【共通事項】

図 町内在住・在勤の成人
場 パソコン（別館は2007から2016のOffice eがインストールされているもの）、筆記用具
主催▼パソコン寺子屋運営委員会
 ※事前申込不要

図 生涯学習課 2542

介護者学習交流会

介護施設見学&リフレッシュ観光に参加してみませんか。
日 6月27日（木）10時～14時30分

※ふれあい福祉センター集合
場 桶川市方面

図 40歳以上の方の介護をしている方または介護の経験がある方（介護者または要介護者が町内在住）

定 18名（先着順）

申・**図** 6月19日（水）までに伊奈町地域包括支援センター
720-5656へ（土日は除く）

広告

ちょっとしたお礼やお返し イベントの景品や賞品にも最適です

『町内のコンビニ・スーパー等
100店舗以上でご利用いただけます』

伊奈町商工会：TEL 722-3751

1枚500円から
好評販売中!!



詳しくは

夏休み 私たちのまちの
お仕事発見 & 体験ツアー

県では、県央地域の伊奈町・鴻巣市・上尾市・桶川市・北本市と協働して、県央地域の子どもたちが、地元企業や地場産業の仕事を見学・体験する日帰りバスツアーを行います。

因 県央地域の地元企業や地場産業を1日3か所程度バスで訪問

回 8月中 (小学校の夏休み期間中) に5回程度

場 マルキュー株式会社 (桶川市、釣りエサの製造・販売)、ガスワンパーク上尾 (上尾市、家庭用LPガスの充てん)、埼玉新都市交通株式会社 (伊奈町、ニューシャトルの運行) など

対 町市内在住の小学4～6年生および中学生

※場合により保護者同伴
 ※詳しくは、6月中旬以降に小学校などを通じて配布されるチラシをご覧ください。

問 株式会社JTB埼玉支店 (担当平石・坂本) ☎645-3003

埼玉県内市町村職員採用 合同説明会

彩の国さいたま人づくり広域連合では、より多くの方に市町村職員採用試験を受験してもらうことを目的に「埼玉県内市町村職員採用合同説明会」を開催します。

伊奈町もブースを設置する予定です。ブースでは、市町村ごとの特色や仕事の内容、職員の募集状況、勤務条件などについて、直接人事担当者等から話を聞くことができます。採用試験や面接試験の場ではありません。入場料無料、予約不要、入退場自由です。お気軽にお立ち寄りください。

い。 7月4日(木)13時～18時 (入場は17時まで)

場 さいたまスーパーアリーナ (JR京浜東北線・宇都宮線・高崎線 さいたま新都心駅下車徒歩すぐ)

問 彩の国さいたま人づくり広域連合人材開発部 ☎664-6681

※8月24日(土)は休講
 ※予備日9月14日(土)

場 伊奈学園テニスコート

対 町内在住の親子 (小学3年生以上)

定 親子20組40名

※応募多数の場合抽選

費 1組1,500円 (保険代、ボール代)

持 ラケット (硬式用)、テニスシューズ、タオル、水筒

申 6月17日(月) (必着) までに、往復はがきに住所、親子の氏名、年齢、電話番号をご記入のうえ、生涯学習課「親子のナイターテニス教室」係へ郵送

問 生涯学習課 ☎2544

広 告

SPS シニアパワーステーション

高齢者活躍人材確保育成講習のご案内

受講者募集

厚生労働省受託
 受講料・テキスト代 **無料**

60歳以上の方の就業を応援します!

講習	開催場所	日程	申込締切	内容
保育サポート	ソニックシティ (さいたま市)	6/25.26.27	6/17 正午	保育補助に必要な知識を習得します。
介護サポート	ふれあいキューブ (春日部市)	7/2.3.4	6/24 正午	介護補助に必要な知識を習得します
お店サポート 「小売・販売」	川口フレンジア (川口市)	7/18.19.22	7/10 正午	小売・販売の就労に役立つラッピング・園芸管理等を学びます。
調理サポート	県民活動総合センター (伊奈町)	7/31.8/1.2	7/23 正午	調理実習を通し、食品の取り扱いについて学びます。

対 象 シルバー人材センターへの会員登録を希望される60歳以上の方

申 込 み 所定の申込用紙に必要事項を記入し郵送またはFAXしてください。(ホームページからも可) 申込用紙は、市役所・町村役場、図書館、ハローワーク、シルバー人材センター、県民活動総合センターにあります。

公益財団法人 いきいき埼玉 (埼玉県シルバー人材センター連合)
 〒362-0812 埼玉県伊奈町内宿6-26 埼玉県県民活動総合センター内
 TEL.048-728-7841 FAX.048-728-2130
<http://www.saitamaken-silver.jp>

申込み 問合せ

埼玉県シルバー連合 検索



危険物取扱者試験

① 7月7日(日) ② 7月14日(日) ③ 8月25日(日)

① 埼玉工業大学(深谷市) ② 芝浦工業大学(さいたま市) ③ 日本工業大学(宮代町)

種類 ① 全種類 ② 乙種4類 ③ 甲種1類

受付方法 ① 6月30日(月) ② 7月14日(金) (消印有効) ③ 7月17日(日) ④ 26日(金) (消印有効)

願書を(一財)消防試験研究センター埼玉県支部へ直接持参または郵送。電子申請(インターネットからの受験申請)の場合は、消防試験研究センターホームページをご覧ください。

※受験案内および願書は、県

伊奈氏屋敷跡の草刈りをしませんか

伊奈氏屋敷跡の二の丸跡と裏門跡周辺の草刈りを行うボランティアを募集します。さらに歴史を感じられる場所にするため、ぜひご協力をお願いします。

日 6月19日(水) 9時30分～11時30分
※予備日 6月21日(金)・26日(水)

場 伊奈氏屋敷跡二の丸跡および裏門跡周辺
定 30名(先着順)

備 草刈り鎌・ノコギリ・軍手(なくても可)
※動きやすく汚れてもいい服装・靴でお越しください。

申 6月17日(月)までに、住所、氏名、年齢、電話番号を電話またはファクスでお伝えください。

問 生涯学習課 内 2543 外 721-4851

内消防本部または消防試験研究センター埼玉県支部で配布します。
問 消防本部 722-8111

消費生活セミナー



① 「遺産相続について」

② 「終活について」

日 ① 7月10日(水) 14時～16時 ② 7月18日(水) 14時～16時

場 総合センター2階多目的ホール

定 各40名

主催 ▼ 伊奈町・埼玉県消費生

活支援センター
申・問 元気まちづくり課 内 2234

防災キャンプ



「大地震が発生し、避難勧告による避難所生活」をテーマに、避難所生活を体験する2日間です。

日 8月3日(土)～4日(日) (1泊2日)

場 陸上自衛隊による講話や車両展示、資機材の説明、地震体験車、煙体験、応急救護訓練など

定 50名程度(応募者多数の場合は抽選)

費 1,500円(保険代、食費等)

主 主催 ▼ 防災キャンプ実行委員

申 町内在住の小学4～6年生

日 7月1日(月)から受付

問 アグリ推進課 内 2231

申 6月14日(金)までに指定の申込用紙に必要事項を記入のうえ、生涯学習課に提出してください。

※申込用紙は生涯学習課・総合センター・図書館・ゆめくるの各窓口で配布します。町ホームページからもダウンロードできます。

● 中学生の運営ボランティアを募集します

日 町内在住の中学生

申 応募者多数の場合は抽選

問 生涯学習課 内 2542

さつまいも掘り

町農業経営者が丹精込めて栽培したさつまいもを掘ってみませんか。

募集枠 ▼ 30うね(1うね約60株、先着順)

場 小室地内の畑

費 3,500円/1うね(予定)

申 7月1日(月)から受付

問 アグリ推進課 内 2231



広告

地域密着のハウスクリーニング

親切・丁寧なサービスをモットーにしています!

アシストライフ

地域密着限界価格に挑戦! 全て税込・大特価!! 「広報いな」を見たとお電話ください!

エアコン掃除

1台10,800円 ▶ **6,480円**

2台以上ご注文で1台 ▶ **5,400円**

※お掃除機能付は+4,320円

エアコン掃除は 内部のフィルター・本体カバー・ルーバー等を分解し、カバー周り等を洗剤、ブラシで洗浄します。エアコン本体を高圧洗浄してカビを撃退。業界10年のプロの技術で内部のカビ、ホコリ、ダニ、花粉や悪臭を徹底除去します。

※10年以上経過したエアコンの場合賠償保険適用外となる場合があります。

見積無料

☎0120-838-444

http://www.assistlife.biz

✉info@assistlife.biz

北足立郡伊奈町大針1333-3

伊奈町商工会会員

※あいおいニッセイ同和損保の損害保険加入済み

伊奈町アシストライフ で検索

公益社団法人 全国ハウスクリーニング協会会員



こうでん通信

でんきのちからで伊奈町からすべての人を幸せに 恒電社 かわら版

2019
第16回
June



恒石社長の

未来どでんまのぼし

作った電気は自分で使う! 太陽光 2019年問題で始める「自電自足」

ちまたで噂になっている『太陽光 2019年問題』。太陽光発電など再生可能エネルギーの固定買取制度が終わってしまう? という噂。発電した電気を電力会社が買い上げる制度ですが、2009年に始めたお宅は今年11月が10年目の期限で、買い取りが終了します。全国で50万世帯あり、人口比率で計算すると、伊奈では約300世帯が対象となります。期限切れ後は? 電力会社各社が再買取価格を発表していますが10円/kWh以下のところが多いようです。48円/kWhだったのが10円/kWh以下になってしまうのだから驚きです。今まで0円だった電気代が、11月からは1万円もかかってしまうご家庭があるかもしれません。

「安いけど売れないの?」

他にも選択肢はあります。太陽光パネルの支払いも残りわずかですよね。完済したら発電した電気は0円。電力会社に売っても10円/kWh。電気を買えば24円/kWhかかります。

「でも夜は暗くて太陽光発電しないのでは?」

その通りです。でも昼に発電した電気を貯める方法があるんです。家庭用蓄電池が安くなっています。他にも先進的なのが電気自動車に貯める方法。走るだけでなく家に戻して使うこともできるんですよ。車庫で眠っているのなら蓄電池として使う。そしてもう一つの方法は、エコキュートでお湯を沸かし「熱」として貯める方法。最近では天気を予測して効率的に電気を熱エネルギーに変換してくれる賢いタイプもあります。



ならば自宅で発電した電気を使い、電力会社からの購入を控えるのが一番賢いんです!

これからは発電した電気は自家消費し、電気はできるだけ買わない。エコノミー&エコロジーの提案です。

知ればエネルギーの未来が見えてくる。?

再エネ辞典

V2H (Vehicle to Home)

【ぶいつーえいち(びーくるとほーむ)】

「V2H」とは「Vehicle to Home」の略で、車(電気自動車)に蓄えた電気を家で使う仕組みのことを言います。これからは、停まっている車も使う時代です。「車は移動の手段」そんな常識が、「V2H」の登場で大きく変わりました。

V2Hのメリット

- ・車が非常用電源になる
- ・太陽光パネルで発電し、車に貯められる
- ・安い電気(夜間電力など)が貯められる
- ・各種充電カードでお得に充電
- ・ガソリン税が掛からない

お客様の声

万が一に備えて「電気をためて安心生活」

伊奈町 関田さん

「太陽光発電や蓄電池について関心を持ったのは、台風や地震など何かあった時のために電気を確保したいという考えがあったからなんです」。伊奈町丸山駅近くにお住まいの関田さんの思いはそこにある。『電気を貯めて安心を手に入れること』を第一に考えたのだ。

お宅は築5年、風通し抜群。取材当日は、爽やかな5月の風が気持ちいい午後だった。屋根には4.6kWhの太陽光発電が電気を作っている。

「車の買い換え時期で、日産のショールームに行ったとき恒電社さんの仕組みを見てお話を聞いたのがキッカケです。車が走る蓄電池になる。貯めた電気で購入物にも行けるし、家で使うこともできるんですよ」。

電気が高く売れるうちは経済優先。「深夜電力など安い電気を買ってリーフに貯め、太陽光で作った電気は売電する。そして災害時のバックアップ電源を確保、これが関田さん宅のスタイルだ。電気代は月6,000円+日産の定額充電2,000円=合計8,000円程度。それに対して太陽光の売電は12,000円以上で月々4,000円の黒字になっている。

今月からどれだけ何に使ったか確認できるように電気の見える化も始められた。「太陽光でどれくらい発電して売電したのか、見るのが楽しいです」と笑顔を見せた。



日産リーフでV2H(ビークル to ホーム)を実現

障がい児保養招待
大きなバスで、夏の思い出をつくりにでかけませんか？

日 8月22日(木)
場 東京デイズニーシー
回 町内在住の障害者手帳をお持ちの児童(平成13年4月2日以降生まれの方)とその家族
定 75名

※応募多数の場合は抽選
費 1人3,000円(1世帯につき3名まで、3歳以下無料)、4人目以降通常料金
回 6月3日(月)～28日(金)に印鑑と障害者手帳を持参のうえ、

町内回遊ルートマップ作製のためのワークショップを開催します

伊奈町では観光振興による産業の活性化を図るため、町内の魅力的な史跡や景観・飲食店・スポーツ・文化施設などを連携させた町内回遊ルートマップを作製します。

ワークショップでは、回遊ルートの作製に向けたグループワークによる意見交換やアイデアなどの幅広い提言を参加者の皆様からいただくこととしています。

つきましては、町民の皆様から参加者を募集しますので、積極的に参加いただける方のご応募をお待ちしています。

日 8月から月1回程度開催予定(全6回)
回 町内在住の18歳以上の方 **定** 6名以内
回 6月28日(金)(当日消印有効)までに①市販の履歴書②応募理由(800字以内)を記入し、元気まちづくり課に持参または郵送
※応募書類は返却しません。
選考方法 書類選考により決定し、結果は応募者全員に通知します。
※詳しくは町ホームページをご覧ください。

回 元気まちづくり課 2234

社会福祉協議会へ
回 伊奈町社会福祉協議会
722-9990

募集します

伊奈町中小企業・小規模企業振興基本条例制定検討委員会

伊奈町では、活力ある中小企業・小規模企業の振興を図ることを目的に、「伊奈町中小企業・小規模企業振興基本条例」を制定する予定です。条例を制定するにあたり、幅

広いご意見ご提言をいただく委員を募集します。
募集人員▼2名以内
任期▼委嘱の日から条例を制定するまで(会議回数は4回程度)

回 町内在住の18歳以上の方
応募方法▼6月28日(金)(当日消印有効)までに①市販の履歴書②応募理由(800字以内)を記入し、元気まちづくり課に持参または郵送

※応募書類は返却しません。
選考方法▼書類選考により決定し、結果は応募者全員に通知します。
※詳しくは町ホームページをご覧ください。

回 元気まちづくり課 2234

環境審議会委員

町では、環境の保全および創造に関する基本的事項を調査審議するため、伊奈町環境審議会の委員を募集します。

募集人員▼3名以内
任期▼令和元年9月から2年間(会議回数は年4回程度を予定)

応募資格▼町内に在住または在勤の20歳以上の方で、町の他の附属機関等の委員になっていない方

応募方法▼7月12日(金)(消印有効)までに①市販の履歴書②応募理由(800字以内)を記入し、環境対策課に持参または郵送。
選考方法▼書類選考により決定し、結果は応募者全員に通知します。
回 環境対策課 2252

新しいごみ処理施設の用地

町は、上尾市と建設する新たなごみ処理施設の建設候補地を募集します。応募のあった土地は両市町で抽出した土地と合わせて評価して、候補地を決定します。

申請資格▼応募地の区長

応募条件▼次のすべての条件を満たす土地

- ①おおむね6ヘクタール程度
 - ②区内で合意を得ている
 - ③地権者の同意がある、または得る見込みがある
 - ④稼働期限を設けずに施設が稼働できる
 - ⑤暴力団員が所有する、または暴力団員から移転された土地ではない
 - ⑥建築物、構造物が少ない
 - ⑦一画の土地であるなど
- 回** 町ホームページから申請書および提出書類をダウンロードし、必要事項を記入して、

広告

すぐくる伊奈×検索

ハチ駆除屋さん



総合リビングサービス株式会社

カギ
ガラス

金庫開錠
害獣駆除

0120-979-878

6月3日(月)～8月30日(金)に環境対策課に持参
※詳しくは、町ホームページをご覧ください。
回 環境対策課 2253

プレミアム付商品券の取扱店

10月1日から使用できるプレミアム付商品券の取扱店を募集します。申請・登録方法等の詳細は伊奈町商工会または町ホームページをご覧ください。

回 伊奈町商工会 722-3751 または 元気まちづくり課 2234



ライブラリーシアター

「赤毛のアン」が大好きだったおばあさんの初恋の人を探す心暖まる物語です。

- ☑ 「アンを探して」 (約110分)
- 📅 6月23日(日) 13時30分～
- 👤 小学生以上～
- 👤 40名 (当日先着順)

七夕おはなし会

いつもとはちょっと違う、七夕のおはなし会です。短冊にお願いごとを書いて図書館の笹に飾りましょう！

- ☑ 絵本「たなばたものがたり」、しかけ絵本「ほしい」ほか
- 📅 7月6日(土)14時～ (45分)
- 👤 3歳～小学生
- 👤 40名 (当日先着順)
- 共催 児童奉仕ボランティア「がらがらどん」

夏休みの宿題おたすけ隊！

- ☑ ①理科の実験講座②読書感想文講座
- 📅 ①7月26日(金)②8月6日(火)・9日(金)各日10時～、13時～ (各回120分)
- 👤 小学生
- 👤 各回20名 (要事前申込、応募多数の場合抽選)
- 📝 筆記用具、②は感想文に使う本
- 📞 6月18日(火)～7月2日(火)に電話または窓口で受付
- 共催 NPO法人子どもの夢TOSS埼玉

展示

- 一般展示
「いろいろ落語」
- 児童展示
「わらい～いろいろ～」

おはなし会

- 3歳以下向け
6月7日・21日(金) 11時～
- 幼児・児童向け
6月1日・8日・15日・22日(土)14時～

伊奈映写クラブ16ミリ映写会

- ☑ ①「アンパンマンとばいきんまん」(10分) ②「アンパンマンとまじよのくにへ」(10分)
- 📅 6月16日(日)14時～
- 👤 幼児～
- 📞 熊谷 ☎721-5247

館長おすすめ



『旅行者の朝食』	米原万里／著	『パパ・カレー』	武田美穂／作
『戦場のコックたち』	深緑野分／著	『きょうのおやつは』	わたなべちなつ／さく
『世界たべもの起源事典』	岡田哲／編	『陳建民』	筑摩書房編集部／著

もよりのスポットで 借りて返せる！ 移動図書館 ブックシャトル 6月



Aコース	5日(水)・19日(水)
丸山公民館	14:00～14:35
南小学校	15:00～16:00
Bコース	6日(木)・20日(木)
原児童公園	10:40～11:15
宮前児童公園	11:35～12:10
あやめ会館	13:40～14:15
小室小学校	14:40～15:40
Cコース	12日(水)・26日(水)
小針北小学校	14:40～15:45
さくら公園	16:05～16:35
Dコース	13日(木)・27日(木)
中島児童公園	11:00～11:35
伊奈中央会館	13:50～14:20
小針小学校	14:40～15:40
ユニクスコース	4日(火)
ユニクス伊奈	15:00～16:00

DJリードの 今月の一枚

「親子できこう 子ども落語集」

気分があまりすっきりしない…梅雨の時期にはそんな気持ちのときも多いのではないのでしょうか。こちらのCDと過ごすひとときはいかがでしょうか？歴代の噺家さんたちの落語で笑って、気分を変えてみませんか？



休館日

3日・10日・
17日・24日・
28日

☎723-0017

伊奈町本町
2-186-1

図書館 HP▶



☎…内容 📅…日時 📍…場所 👤…対象 👤…定員 🎒…持ち物
 📄…費用・参加費（記載のないものは無料） 👤…講師 📄…申込み 📞…問合せ

ふれあい
活動センター



伊奈町小室2450-1

📞 ゆめくる窓口または電話で受付
 📞 724-0717

パドル体操教室

簡単に楽しく体力づくり!!

- ☎ シャもじ型のパドルを使ってストレッチを行います。生活習慣病、肩こり・腰痛予防、日ごろの運動不足やストレス解消に最適です。どなたでも、無理なく楽しみながらできます。
- 📅 6月7日～7月26日の各金曜日13時30分～15時（全8回）
- 📍 2階会議室
- 👤 一般成人 📄 20名（先着順）
- 🎒 室内シューズ、タオル、飲み物、5本指の靴下
 ※動きやすい服装でお越しください。
- 📄 各回300円

女性のためのダイエット講座

- ☎ 効果的なダイエットを行うための運動や、毎回テーマを変えた栄養講座・食事管理指導を行います。
- 📅 6月8日～7月27日の毎週土曜日13時30分～14時30分（全8回、1回のみ参加も可。ただし内容は各回ごとにステップアップします。）
- 📍 2階会議室
- 👤 高校生以上の女性 📄 各回20名（先着順）
- 🎒 タオル、飲み物、室内シューズ、筆記用具
 ※動きやすい服装でお越しください。
- 📄 町内在住・在勤者600円、町外者900円

ベビーマッサージ体験教室

- ☎ 肌にやさしいオイルを使って行います。マッサージの効果をぜひ体験してください。
- 📅 6月20日(休)、7月18日(休)10時30分～12時（全2回、1回のみ参加も可）
- 📍 2階和室
- 👤 1か月健診終了後の乳児～ 📄 15組（先着順）
- 🎒 バスタオル、オムツ、水分を補給できるもの
- 📄 各回800円（マッサージオイル代含む）

くらしの相談室

（遺言・相続・離婚・成年後見等の無料相談）

街の法律家「行政書士」による無料相談会を開催します。ご相談者のペースに合わせて質問をお受けしますので、具体的な内容には資料などをご用意ください。

- 📅 6月16日(日)9時～16時30分 📄 6名(先着順)

無料講座！学びのセミナー

- ☎ 不動産！負動産！！今現在の相続、将来の相続に備えて不動産やお墓の考え方を検証。農地の相続や使えない住宅などの相続放棄の手続きも含めて検証します。
- 📅 6月23日(日)13時30分～15時30分
- 📍 2階視聴覚室 📄 20名（先着順）
- 🎒 筆記用具

癒しのハーバリウム体験

- ☎ 大人気の講座です。今回は少し大きめの作品に挑戦します。豊富な種類の花材からお好みのものを選んで作ります。
- 📅 6月29日(土)13時～15時
- 📍 2階会議室
- 👤 一般成人（6歳以上のお子様も保護者同伴で参加可）
- 📄 15名（先着順）
- 🎒 手拭用タオル1枚、手さげ紙袋（持ち帰り用）
- 📄 2,200円（材料費含む）



目指せ浴衣美人！浴衣着付け教室

- ☎ 夏祭りや花火大会に自分で浴衣を着て出かけましょう！
- 📅 6月30日(日)13時30分～16時
- 📍 2階和室
- 👤 小学生以上の女性
- 📄 10名（先着順）
- 🎒 浴衣、半幅帯、肌襦袢、裾よけ（浴衣スリッパ可）、タオル2本、腰紐3本、帯板、伊達締め、着物用クリップまたは洗濯バサミ2本
- 📄 300円

きりくち楽しい七夕デコもち教室

- ☎ 可愛い餅菓子2種類「おほしさま」と「すいか」を作ります。七夕祭りのそうめんの彩りなどにいかがでしょうか？
- 📅 7月6日(土)9時30分～12時
- 📍 2階調理実習室
- 👤 一般成人
- 📄 12名（先着順）
- 🎒 持ち帰り用容器、エプロン、三角きん、筆記用具
- 📄 1,000円（材料費含む）



前はカーネーションを作りました!



ゆめくるサークル体験会を開催します

何かを始めたいと思っている方へ!!

ゆめくるで活動しているサークル活動を体験・見学してみませんか?

文化系サークル・簡単な運動系サークルの体験会です、ぜひご参加ください!!見学のみも可です。

日 6月~7月のサークル活動日(詳細は下表に記載)

場 2階会議室ほか 函 どなたでも参加可

費 無料(材料代がある場合は実費、下表参照)

持ち物等詳しくは、ゆめくる窓口または電話でお問い合わせください。

サークル名	内容	実施日時等
あとり絵	水彩画	6月14日(金)9時~12時
アンダンテ	ハーモニカ	6月12日(水)、7月10日(水)13時~16時
いきいきママゆめくる	トールペイント	6月3日(月)・17日(月)、7月1日(月)10時~12時 ※材料代200円
文藤会	日本舞踊	6月5日(水)・12日(水)・26日(水)9時~12時
絵手紙こだま	絵手紙	6月26日(水)、7月24日(水)13時~16時
ぱれっと	水彩画	6月12日(水)・19日(水)9時~12時
自彊術	健康体操	6月6日(水)・13日(水)・20日(水)13時~14時30分
伊奈太極拳	入門太極拳	6月6日(水)10時~11時30分
ストレッチMayumi	ストレッチ	6月3日(月)、7月8日(月)10時30分~11時30分
パイアウクレレ	ウクレレ演奏	6月19日(水)、7月3日(水)10時~12時
ゆめくる吹き矢サークル	健康吹き矢	6月12日(水)・26日(水)、7月17日(水)13時30分~16時
朗読の杜	朗読	6月24日(月)、7月8日(月)・22日(月)9時30分~12時
ローズベグルズ	パン作り	6月27日(水)、7月25日(水)10時~12時 ※見学のみ
和服サークルゆめ衣	着物の着付	6月13日(水)13時~16時 ※女性のみ
ギターサークルアポヤンド	クラシックギター演奏	6月1日(土)・15日(土)、7月6日(土)14時~16時
自力整体	健康体操	6月24日(月)9時30分~11時30分

公民館

学んで遊ぶ空間



〒362-0806 伊奈町小室5161
伊奈町公民館(総合センター内)
☎722-9112 ㊟720-8611

㊟ 料理教室は6月20日(木)までに、キッズセミナーは7月11日(木)までに往復はがきまたはFAXで①講座名②住所③氏名(ふりがな)・年齢④電話番号(FAXで応募の方はFAX番号も)を記入し公民館へお送りください。返信用には、申込者の住所・氏名を記入してください。また、直接公民館窓口でもお申し込みできます。なお、応募は町内在住・在勤者を原則とします。

料理教室「楽しいパン作り」

こねてたいておいしいパンを作しましょう!

㊟ ①フォカッチャ、ミートボール トマト煮込み、南瓜のスープ②レーズンパン、チキンドリア、野菜スープ

日 ①7月3日(水)②10日(水)10時~13時30分(全2回)

場 ゆめくる

対 一般成人 定 16名

費 1,800円(材料費)

講 大澤緑氏(料理研究家)



講 石井康規氏(陶芸家)

費 600円(教材代)

和太鼓にチャレンジ

和太鼓を叩いてみませんか!!

日 7月27日(土)・28日(日)、8月3日(土) 9時~10時30分(全3回)

場 伊奈中学校郷土芸能室

対 小学1~6年生

定 20名



場 総合センター2階ボランティアビュロー

対 小学3~6年生

定 20名

講 山吉理恵子氏

(声楽家)



英語であそぼ

日 8月2日(金)・6日(火)9時30分~11時(全2回)

場 総合センター2階多目的ホール

対 小学1~3年生 定 20名

講 セシリア・ワタナベ氏(英語講師)

キッズセミナー

子ども陶芸教室

日 7月24日(水)・31日(水)9時30分~11時30分(全2回)

場 総合センター2階多目的ホール

対 小学3~6年生

定 20名



Skipシティで映像体験

日 7月30日(火)8時15分~16時

場 Skipシティ映像ミュージアム

対 小学3~6年生 定 26名

費 280円(団体入館料)

キッズ合唱~いい声ってなんだろう?

日 8月1日(水)・8日(水)9時30分~11時30分(全2回)

子ども絵画教室ポスターを描こう

日 8月21日(水)・23日(金)9時30分~11時30分(全2回)

場 総合センター2階多目的ホール

対 小学3~6年生

定 20名

講 早川聡子氏

(美術家)



☎…内容 ☎…日時 ☎…場所 ☎…対象 ☎…定員 ☎…持ち物
 ☎…費用・参加費(記載のないものは無料) ☎…講師 ☎…申込み ☎…問合せ

総合センター

〒362-0806 伊奈町小室5161
 ☎722-9111 ☎722-9114

総合センター 朝市

JAさいたま四季彩館のご協力により、地元の新鮮野菜を取り揃えております。朝市なのぼりが目印です。

☎ 6月7日、6月21日、7月5日の各金曜日
 場 西側エントランス

フラワーアレンジメント教室

☎ HAPPY! テーブルアレンジ
 ☎ 6月18日(火)10時~12時
 場 第1研修室 ☎ 一般成人
 定 20名(先着順) 費 2,500円
 講 杉山三和子氏
 申 6月11日(火)までに窓口または電話で受付

※材料手配の都合により、12日(水)以降のキャンセルはできません。この場合、あとから材料のお花をお渡しします。

麻雀大会参加者募集

☎ 7月3日(水)10時~15時
 定 32名(先着順)

老人福祉センターの利用には老人福祉センター利用者カードが必要です。伊奈町・蓮田市に在住の60歳以上の方なら、住所・年齢を証明できるものがあれば、すぐにカードが作れます。

☎ 6月1日(土)~30日(日)に窓口または電話で受付

頭の体操・健康マージャン教室 第2期受講生募集

☎ 7月5日・26日、8月9日・23日・30日、9月6日・13日・20日の各金曜日9時30分~12時
 場 老人福祉センター機能回復訓練室
 定 20名(応募多数の場合は抽選)
 講 岩城平七郎氏
 申 6月18日(火)~28日(金)に窓口または電話で受付

住民無料相談室

相続・遺言・離婚・成年後見など、身近な問題を埼玉県行政書士会会員に相談できます。具体的な相談は、資料をお持ちください。

☎ 7月7日(日)9時~12時
 ※相談は、一人1時間までです。
 定 6組(先着順)
 申 窓口または電話で受付

けんかつ

☎・☎ 県民活動総合センター
 生涯学習・地域連携担当
 ☎728-7113

基礎から学ぶWord2016

☎ 6月8日(土)・22日(土)10時~16時(全2回)
 定 30名
 定 文字入力・マウス操作ができる方
 費 11,000円(教材費別途2,100円)

通史で学ぶ中国の歴史 一 戦国時代の乱世から 秦の始皇帝の時代へ

☎ 6月22日~7月20日の各土曜日
 13時30分~15時(全5回)
 定 80名
 費 7,500円(教材費含む)



広告

**広報いな
限定特価!**
工事5年保証付

給湯器 & トイレ

地域最安 × 即日対応 全て工事費・処分費コミコミ!

※全商品 税抜価格です。

給湯器

70% OFF
限界価格!

NORITZ GT-2060SAWX
給湯+追い焚き
オート壁掛・リモコン付(台所&浴室)

109,000円 (税別)

NORITZ GT-C2062SAWX
メーカー保証7年・給湯+追い焚き+エコ
オート壁掛・リモコン付(台所&浴室)

128,000円 (税別)

トイレ

**当店
オススメ!**

便器: **TOTO** ピュアレストQR
便座: **Panasonic** ビューティワフル
CH931SPF 節水・節電
フチなしトイレ

88,000円 (税別)

コンロ

NORITZ N3WQ6G
ガラストップ
ダブル高火力

78,000円 (税別)

シングルレバー水栓

TOTO TKS05301J

24,000円 (税別)

株式会社 イナセ

見積無料!! 施工実績1000件以上
掲載! 詳しくはコチラ! →

「広報いなを見た」とお問い合わせください!

☎048-721-2775

電話受付 9:00~18:00 (日曜定休)

〒362-0806 埼玉県北足立郡伊奈町小室4706

<https://inase.info> **イナセ** 検索



お知らせ

伊奈町美術家協会会員展

日 6月9日(日)～15日(土)9時～17時
(初日は11時から、最終日は15時まで)
※6月10日(月)は施設休館日
場 けんかつ展示コーナー
問 大野☎722-3971

第42回ふれあい住宅デー

内 包丁研ぎ、住宅相談・耐震相談など
※入場無料
日 6月9日(日)10時～14時30分
場 小貝戸区集会所および細田山会館
問 埼玉土建上尾伊奈支部☎773-9863

第3回こども薬剤師体験・ 簡単健康チェック

内 こども薬剤師体験、大人の方には健康チェック(血流測定ストレスチェック等)
日 6月23日(日)9時30分～12時30分
場 薬局アポック伊奈店
内 こども薬剤師体験:5歳～小学6年生(保護者同伴)
申・問 北川☎724-0050に事前に電話で申込

国際文化交流協会 大人の為の英会話・韓国語入門講座

内 見て聞いて話す。文字の読み書きから簡単な日常会話までを外国人先生(ネイティブ先生)と楽しく学びましょう。

日 6月18日(火)～毎週火曜日19時30分～20時30分(全8回)
場 総合センターコミュニティセンター
定 各講座15名(要事前申込、先着順)
費 5,000円(テキスト代別途:英会話1,000円、韓国語2,000円)
申・問 前田☎090-6489-2803(平日10時～17時)に電話で申込

町ソフトボール協会主催 町長杯争奪大会

日 7月7日(日)～28日(日)
場 町制施行記念公園第一球場
内 町内に在住・在勤・協会登録されているチーム
※個人で参加希望の方は既存チームを紹介します。
試合方法 トーナメント方式
※初参加チームは二部所属
申・問 6月8日(土)までに黒須☎090-2741-9471へ

ふるさと伊奈語り部の会

いろいろな場所で民話語りや紙芝居等「むかしむかし」を楽しく伝えています。
日 毎月第4火曜日13時～
場 会員宅
問 大塚☎728-0718



募集します

伊奈町神輿の会 担手募集

町を元気にしたい、町の活性化のため、世代間交流や地域コミュニティ形成のため、みんなで楽しみながら神輿を担ぎたい方を募集します。伊奈まつ

りに合わせて担ぐ予定です。

定 70名
内 半てんは貸与します。その他は各自でご用意ください。
費 1,000円(半てんクリーニング代)
申・問 8月9日(金)までに名前・住所・電話番号・メールアドレスを渡邊☎080-5485-8308、メールlina_mikoshi@yahoo.co.jpに送信

サークル文藤

日本舞踊とふれあってみませんか。初心者歓迎します。
日 月2～3回、水曜日10時～12時
場 ゆめくる 時 ゆかた・着物
費 月2,000円 問 藤間彰之氏
申・問 内村☎090-3876-4718

オカリナローズ

オカリナを楽しく吹いています。初心者歓迎です。貸オカリナあります。
日 毎月第2・4金曜日10時～12時
場 けんかつ 内 一般成人
時 オカリナ 費 月2,500円
申・問 川下☎080-3707-1767

朗読ボランティアグループ てとてとて

声を出して本を読むことで、ことばの意味の再確認や文章の中の大切な言葉を知ってゆく楽しさを味わってみませんか?
日 毎月第3金曜日10時～12時
場 けんかつ 時 筆記用具
費 3,500円(3か月分)
申・問 荒井☎090-5766-9948

スポーツの結果

(敬称略)

スポーツ少年団野球部会 春季大会 4月7日～4月14日 少年スポーツグラウンド



Aクラス
優勝 小針ヤンキーズ



Bクラス
優勝 小針ヤンキーズ



Cクラス
優勝 小針ヤンキーズ

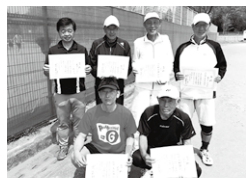

◎シングルス

50歳代
優勝 大山祐二(フリー)
2位 榎本政幸(サンライズ)
3位 小栗章弘(サンライズ)
60歳以上
優勝 谷村政二(伊奈クラブ)
2位 下井啓一郎(キッズ)
3位 鍋島和郎(伊奈クラブ)



◎ダブルス

50歳代
優勝 草間淳一・原田誠喜(キッズ)
2位 橋口良夫・石倉隆志
(伊奈クラブ・TTC)
3位 安武雅弘・渡辺栄二(キッズ)
60歳以上
優勝 榎本政幸(サンライズ)・
鈴木栄(サザンオールパルズ)
2位 斉藤弘美・久保木輝雄(サンライズ)
3位 尾形政徳・荻島良夫(伊奈クラブ)



町硬式テニス選手権大会 シニアの部 4月7日・14日 丸山スポーツ広場



Inastagram

イナスタグラム

❖ 町公式インスタグラムもやってます! ❖

📷 ユーザーネーム : ina_town17

伊奈町の魅力を広報紙とは違った角度で紹介します!
ぜひ一度ご覧ください。



1 【伊奈町×西武ライオンズフレンドリーシティ 協定締結式 (4月18日)】 ㈱西武ライオンズが行っている地域コミュニティ活動「L-FRIENDS (エルフレンズ)」の一環として、両者が持つ資源を有効活用し、協働して事業に取り組み、地域社会の発展や住民福祉の向上に寄与することを目的に協定を締結しました。／2、3 【県庁報道キャラバン&大宮駅街頭キャンペーン (4月19日)】 2019バラまつりの開催にあたって、伊奈町出身アイドル中丸葵さんがPRを行いました。終了後は伊奈ローズちゃんが大宮駅前でバラの切り花とチラシの配布を行いました。／4 【伊奈町、毛呂山町及び川島町のバラによる相互交流に係る覚書署名式 (4月25日)】 町内にバラ園を持つ3つの町において、相互に連携し、バラ園の魅力発信等を行う覚書に3町の町長が署名しました。／5 【野菜栽培教室 (4月27日)】 住民の方の農業への関心を高める取り組みとして、農業経営者の大橋一幸さんを講師に迎え、野菜栽培教室を行いました。／6 【ピバラロック2019 (4月28日)】 さいたま新都心で行われた音楽イベントに今年も伊奈ローズちゃん・伊奈ローズくんが登場しました。(写真は町公式インスタグラムのフォロワーさんよりご提供いただきました)／7、8 【2019バラまつりイベント (5月11日・12日)】 5ページで紹介したイベントのほかに、小針中学校吹奏楽部の演奏やバラのライトアップも開催し、連日にぎわいを見せました。

町の人口と世帯 (令和元年5月1日現在)

人口 44,778人 (前月比+38) 男性 22,641人 (+22) 女性 22,137人 (+16) 世帯 18,444世帯 (+55)



読みやすく読みまちがえにくいユニバーサルデザイン書体を採用しています。

★広報いなのは再生紙を使用しています。



植物油インキを使用しています。