

広報

i - n a

話



2018
No.708

10

町税収納率100%への挑戦
〜^{ゼロ}滞納0を目指して〜

秋のイベント情報

町長タウンミーティング／第71回総合文化祭／ゆめくる祭／秋バラまつり／
商工フェスティバル／忠次公レキシまつり



公園整備



国民健康保険

ほかにも・・・

福祉事業、道路整備備など

限内納付にご協力ください

2 町税収納率100%への挑戦 ～ 滞納^{ゼロ}を目指して～

まちのタイムライン

- 6 清の一言／町長タウンミーティング／瑞宝双光章受章者／寄付報告
- 7 健全化判断比率および資金不足比率の公表／伊奈町オリジナル 純米酒&梨ワイン販売決定!

子育て・健康・相談

- 8 子育て応援 すこやかだより
- 10 健康ガイド
- 13 今月の無料相談／上尾警察署からのお知らせ

まちからのお知らせ

- 14 タウン情報
- 20 第71回総合文化祭

まちの話題

- 22 出かけてみよう
ゆめくる／公民館／図書館
- 24 秋バラまつり／商工フェスティバル／忠次公レキシまつり
- 25 アイドルさんこんにちは／まちの美術館
- 26 出かけてみよう
総合センター／けんかつ
- 27 みんなの広場／ALT's News World
- 28 Instagram

フェイスブック



「いなナビ」で広報編集後記などを公開中!



広報紙には載せきれなかった記事や写真を掲載しています。編集後記やオフショット写真など紙の広報とはちょっと "another" な記事を投稿します。

町の人口と世帯

平成30年9月1日現在

人口	44,773 人 (前月比+31)
男性	22,636 人 (+33)
女性	22,137 人 (-2)
世帯	18,233世帯(+38)

納められている税金の割合と まだ納められていない税金の金額

(収納率) (収入未済額)

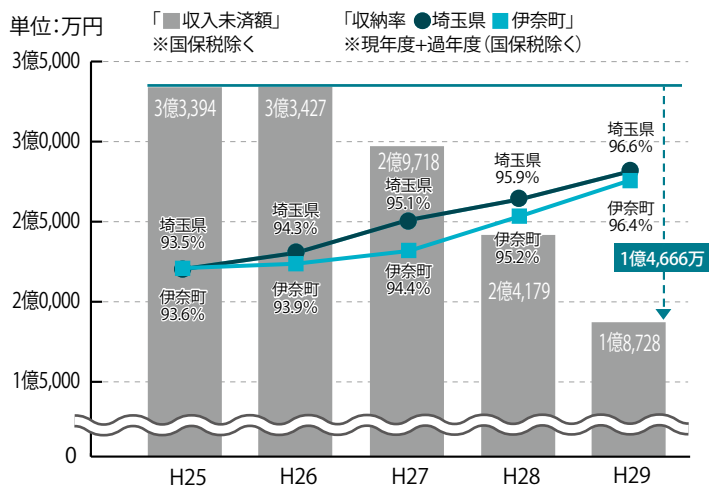

伊奈町の収納率は埼玉県平均を下回っている状況ですが、毎年上昇しており、それに伴って収入未済額は平成25年に比べて1億4,666万円も減少しました。

町では、税負担の公平性を保つため、更なる収納率の上昇と収入未済額の減少を目指していきます。

町税収納率100%への挑戦

～ 滞納^{ゼロ}を目指して～

問 収税課 内 2143

町税は、町の教育・福祉・ごみ処理・道路整備・消防・救急などの公共サービスを行う大切な財源です。町税を滞納してしまうと、納期限までに納付している人との税負担の公平性を欠くだけでなく、町の財政を圧迫し、住民サービスの低下を招くことにつながります。

大切な税金を使ってさまざまな事業が行われています



学校整備



消防・救急



図書館整備



ごみ処理

公共事業を計画的に進めるため、納期

◀NEXT PAGE

では、町税の納付方法等やよくある納税に関するQ&Aについて次のページで紹介いたします。

10～12月は「**滞納整理強化期間**」です。納付する能力があらながら納付しない悪質な滞納者に対する滞納処分（差押等）を特に強化するものです。

差押などの滞納処分を行った数 (処分件数)

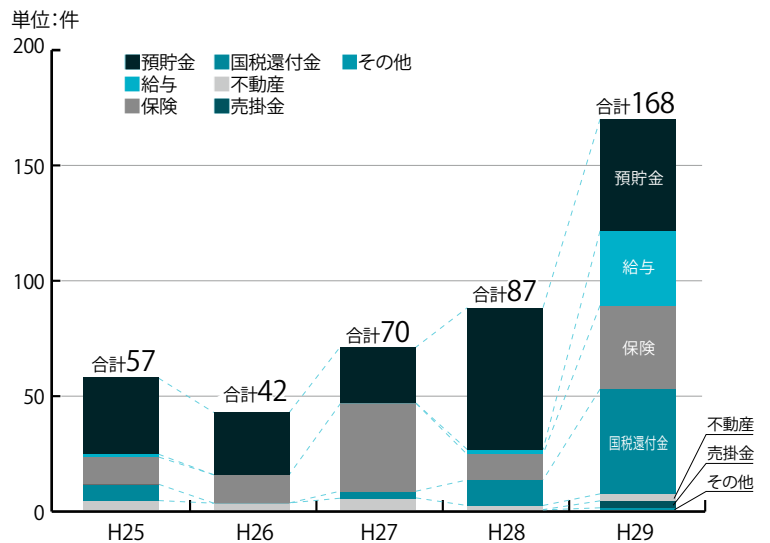

町では、滞納額を減らすために、差押などの処分を実施しています。数年前までは預貯金が差押の主な対象でしたが、最近では預貯金に加え、給与と売掛金の差押に取り組んでいます。

そっだ 納税に行こう

町ホームページを
チェック!



みなさんのニーズに合わせてさまざまな納付の方法があります。

【現金の場合】 会計課窓口、取扱金融機関、コンビニエンスストアで納付

【口座振替による納税】 口座振替とは、金融機関の預貯金口座から自動的に引き落としとして納税する仕組みです。納付忘れや現金を持ち歩くリスクを避けられる便利な納付の方法です。一つの口座からご家族全員の税金を納めることもできます。

※対象となる税金の種類や取扱金融機関などは町ホームページをご確認ください。

納付方法が増えました

今年3月からは、スマホ (PayB、ヤフーアプリ) で納付できるようになりました。アプリで納付書にあるバーコードを読み取り、決済を実行するだけです。



早速アプリを
ダウンロード!

りそな PayB りそな銀行、埼玉りそな銀行、近畿大阪銀行



App_store



Google_Play

PayB for 武蔵野銀行 武蔵野銀行



App_store



Google_Play

PayB みずほ銀行、ゆうちょ銀行



App_store



Google_Play

※詳しくはPayBコールセンター ☎03-6457-9459 (24時間受付) にお問い合わせください。

さらに、10月からは「ページー口座振替受付サービス」を開始します。これまで口座振替の申し込みには申込書の記入に併せて通帳印の押印が必要でしたが、このサービスでは、キャッシュカードと暗証番号で手軽に申し込みができます。

※取扱は埼玉りそな銀行・武蔵野銀行・埼玉縣信用金庫・ゆうちょ銀行のみです。



通帳印鑑不要!

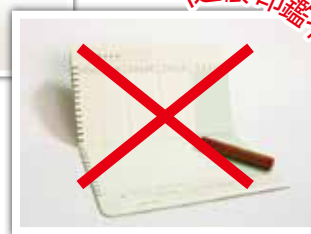

※詳しくは町ホームページをご覧ください。

10月31日(水) 納期の町税 など

- ① 町県民税 3期
- ② 国民健康保険税 4期
- ③ 介護保険料 4期
- ④ 後期高齢者医療保険料 4期

問 ①② 収税課 内 2142
③ 福祉課 内 2124
④ 保険医療課 内 2175

ご相談ください

税金を納期限内に納められない特別な事情がある場合は収税課にご相談ください。役場開庁時は随時受け付けていますが、平日の日中に来庁できない方のために、休日・夜間の納税相談も実施しています。

- ★休日相談★ 毎月最終日曜 9時～16時
▶ 次回相談日は10月28日(日)です。
- ★夜間相談★ 偶数月下旬の平日 17時15分～19時45分
▶ 次回相談日は10月26日(金)です。

※日程は変更になる場合があります。事前に電話等で確認のうえ来庁してください。そのほかの日程は町ホームページをご確認ください。

問 収税課 内 2144・2145



のうぜい

納税

Q うっかりしていて納期限を過ぎてしまいました。手元の納付書で納められますか？

A 発行から一年以内の納付書は金融機関窓口、会計課窓口で納めることができます。
(コンビニ納付は不可)
※納期限からの日数によって、延滞金が増加されることがあります。

Q 借金があるので税金を納められません。

A 納税は国民の義務です。また、法律によって「税金はすべての債務に優先する」と定められています。住宅や車のローンなどの返済よりも、税金の納付を必ず優先してください。

Q いきなり差押をするのはひどくないですか？

A 「督促状送付後10日を経過した日までに完納しないときは差押をしなければならぬ」と法律で定められています。町も、督促状を送付してもなお、納付がない人に対して差押を執行しています。いきなり差押をしているわけではありません。納付できない特別な事情があるときはご相談ください。

Q 調査によって勤務先や取引先に滞納があることを知られてしまいました。プライバシーの侵害や個人情報保護法違反ではありませんか？

A 税金を滞納すると、国税徴収法・地方税法に基づきすべての財産に対する調査権限が徴税吏員※に発生します。また、勤務先・取引先等は調査に協力をしなければなりません。滞納がある場合の勤務先・取引先等の調査はプライバシーの侵害には当たらず、個人情報保護法にも抵触しません。

※徴税吏員…税金の賦課徴収にあたる職員を「徴税吏員」といいます。徴税吏員には「自力執行権」が与えられていて、裁判所の許可なしに財産の調査や差押を行うことができます。

Q 「滞納処分」とはなんですか？

A 納期限までに税金が納付されない場合、納税義務者に対して行われる処分のことです。内容は次のとおりです。



1 督促



郵送で督促状を送付します。納期限の翌日から延滞金の計算が始まります。

2 催告



督促状を送付しても納付されない場合に、文書・電話等で納付を促すことがあります。

3 調査



金融機関・勤務先・取引先などに対して、財産の有無や取引内容の調査を行います。

4 差押



調査により発見した財産(預貯金、給与、保険、国税還付金、動産、不動産、売掛金など)を差し押さえます。

5 換価



差し押さえた財産をお金に換え(不動産などは公売します)滞納などに充てます。

勤務先・取引先などへの調査を受けてしまうと、調査を受けた方の社会的信用が損なわれることとなります。また、督促状・催告書などの発布にも、大切な税金が使われています。あなたの税金が「滞納」とならないよう、税金は納期限内に納めましょう。

※写真はイメージです。

清の一言——大島清「地域から町を元気に!!」



毎年、町内の多くの地区が夏まつりを開催しています。私もご招待をいただき参加してまいりましたが、どの地区も子どもたちが多くことに驚きました。元気な子どもたちが楽しんでいる姿はとても微笑ましいものです。

盛況となっている各地区の夏まつりですが、参加されている方の中には、今は親元を離れましたが伊奈町で育ち、家族で帰省をしている方が多数いらっしゃいます。各地区の関係者の方々が、心を寄せる場である「ふるさとづくり」として、それぞれのまつりを開催していただいているからだと思います。これは郷土愛そのものですね。

そして今は伊奈町を離れている方々も、伊奈町に帰り定住をしていただけるようなまちづくりを進めてまいります。

各地区で行う夏まつりや運動会のように地域のみなさんが集えるイベントを毎年開催していただくことは、地域の絆・コミュニティを深めることに大変意義があり、地域の元気の源となっていると思います。それぞれの地域が元気であれば、伊奈町もさらに元気になります。今年で30回目の節目を迎えた伊奈まつりは、天候にも恵まれ、過去最大の4万5千人の参加者で大変賑わいました。来場者多数のためにご迷惑をおかけしたこともありましたが、来年はこれを改善し、伊奈町の夏の風物詩としてみなさんの心に残るように開催を続けてまいります。

そして季節は巡り、秋となりました。これから町では町民運動会、秋バラまつり・商工フェスティバル、文化祭、忠次公レキシまつり等さまざまな事業を企画しています。みなさん、奮ってご参加をいただき、「イベントの秋」を堪能してみたいはいかがでしょうか。

町長タウンミーティングを開催します

身近な話からまちづくりのヒントが見つかる可能性があります。

あなたの声をお聞かせください。

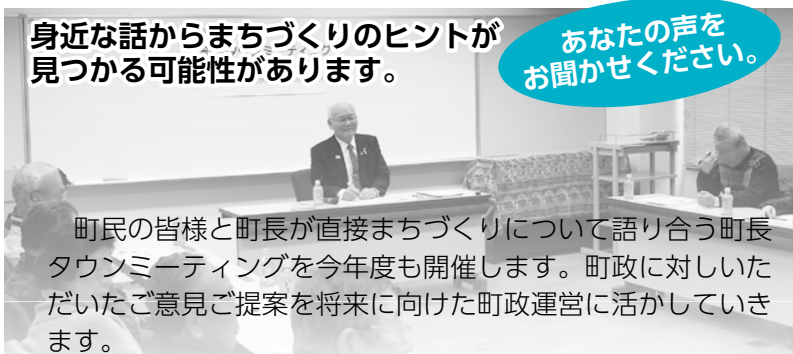

町民の皆様と町長が直接まちづくりについて語り合う町長タウンミーティングを今年度も開催します。町政に対していただいたご意見ご提案を将来に向けた町政運営に活かしていきます。

今年度は全3回の開催となります。第3回については、健康長寿教室と合わせて平成31年2月に開催予定です。(詳細は後日お知らせします。)

皆様の声をぜひこの機会にお聞かせください。

※今年度は詳細なテーマを設けません。

日 第1回：11月7日(水)19時～20時
第2回：11月11日(日)10時～11時30分

場 第1回：ゆめくる視聴覚室
第2回：役場第3会議室

対 18歳以上の町内在住または在勤者
定 なし

申 10月9日(火)～11月1日(木) (必着) に秘書広報課窓口・総合センター・ゆめくる・けんかつ・図書館に設置の申込様式に希望回と必要事項を記入し、秘書広報課窓口へ持参またはEメール・FAX・郵送・電話で申込。申込様式は町ホームページからもダウンロードできます。また、町ホームページの専用申込フォームからも申込できます。

問 秘書広報課 ☎ 2211



松尾 實氏

松尾氏は、長年にわたり農林水産省関東農政局職員として統計調査業務に尽力されました。このたびの受章は、その功績が認められたものです。

瑞宝双光章を受章

ありがとうございます
ございました



♥(株)ノジマから「ポータブル翻訳機」4台を町政の進展に役立ててほしいとご寄付がありました。

町で有効に活用させていただきます。

♥埼玉土建一般労働組合上尾伊奈支部から9,860円を社会福祉に役立ててほしいとご寄付がありました。社会福祉協議会で有効に活用させていただきます。

平成29年度決算における健全化判断比率 および資金不足比率を公表します

問 企画課 2218

町では、「地方公共団体の財政健全化に関する法律」に基づき
健全化判断比率と資金不足比率を公表します。

平成29年度決算における町の健全化判断比率および資金不足比率は次のとおりで、すべて基準を下回りました。

◎健全化判断比率 (単位：%)

名称	伊奈町の数値	早期健全化基準	財政再生基準
実質赤字比率	-	13.79	20.0
連結実質赤字比率	-	18.79	30.0
実質公債費比率	9.0	25.0	35.0
将来負担比率	51.0	350.0	

※「-」の部分は、黒字を表します。

◎資金不足比率 (単位：%)

特別会計の名称	伊奈町の数値	経営健全化基準
水道事業会計	-	20.00
公共下水道事業特別会計	-	20.00

※「-」の部分は、黒字を表します。

【語句の説明】

《実質赤字比率》

一般会計等の赤字の大きさを表したものの。

《連結実質赤字比率》

すべての会計の赤字と黒字を合算して赤字の程度を表したものの。

《実質公債費比率》

一般会計等の借入金返済額やこれに準ずるものの額の大きさを表したものの。財政負担の程度を示す。

《将来負担比率》

一般会計等の借入金残高や将来支払っていく可能性のある負担の程度を表したものの。将来財政を圧迫する可能性が高いかどうかを示す。

《資金不足比率》

公営企業の資金不足を、公営企業の事業規模である料金収入の規模と比較して表したものの。経営状況の深刻度を示す。

【基準の説明】

- ★早期健全化基準 4指標のうち、1つでもこの基準以上である場合、財政健全化計画を策定して、自主的な財政再建を目指す。
- ★財政再生基準 4指標のうち、1つでもこの基準以上である場合、財政再生計画を策定し、国の監督の下、財政健全化を目指す。
- ★経営健全化基準 指標がこの基準以上の場合、経営健全化基準を策定して、経営改善を目指す。

伊奈町オリジナル 純米酒&梨ワイン

問 伊奈町観光協会 724-1055

販売決定!



純米酒 「伊奈備前守忠次」

限定
800本

伊奈町の町名の由来となった伊奈備前守忠次公にちなんで、神亀酒造(株)のご協力により、純米酒「伊奈備前守忠次」を販売します。
掛け米には、忠次公開田による伊奈町産「彩のかがやき」を使用しています。この機会に忠次公の偉業をたたえご賞味ください。
価格 1本720ml 1,480円(税別)
販売開始日 10月10日(水)
製造 神亀酒造(株)(蓮田市馬込3丁目74番地)

梨ワイン 「乙女の香り」

限定
500本

伊奈町産の梨を100%使用し、果汁のみを発酵させた酸味と甘さのバランスのとれた梨ワインです。また、今年11月には梨スパークリングワインも新発売します!
価格 1本720ml 1,380円(税別)
販売開始日 10月24日(水)
製造 (有)ムラタ 伊那ワイン工房(長野県伊那市美篤5795)

販売店 いな物産館(ユニクス伊奈内) 722-2619、ヤマザキショップ内田屋 721-1095
セブンイレブン大針店 723-4752、埼玉屋酒店 722-6448

児童館

小室5161 ☎722-9113 開館時間 9時～17時

10月の休館日 1・9・15・22・29日

自由参加の幼児教室

- ・各教室は集会室で行います。動きやすい服装でご参加ください。
- ・祝日や春・夏・冬休み期間中は行いません。

あかちゃんサロン

- ☑ 親子のふれあい遊びやママの友だちづくり
- ☑ 毎週木曜日14時～
- ☑ 0歳児と保護者
- ※「ベビーとママのふれあい体操」実施日は行いません。

お遊び広場

- ☑ 親子のふれあい遊びや体操、おはなしなど
- ☑ 毎週火曜日10時30分～
- ☑ 1・2歳児と保護者

わんぱく広場

- ☑ 親子のふれあい遊びや体操、おはなしなど
- ☑ 毎週木曜日11時～
- ☑ 3・4歳児と保護者
- ※11時まで大型遊具で遊べます。

おはなし会

- ☑ ボランティアの方による絵本や紙芝居などの読み聞かせ、手遊びなどを行います。
- ☑ 10月12日(金)10時30分～11時
- ☑ 幼児と保護者

ハロウィン工作教室

- ☑ 10月19日(金)10時30分～11時30分
- ☑ 2歳以上の幼児と保護者
- ☑ 15組(先着順) 費 50円
- ☑ 10月5日(金)9時から児童館窓口または電話で受付
- ※代理申込不可

ベビーとママのふれあい体操

- ☑ 11月8日(木)14時～15時
- ☑ 3～12か月の赤ちゃん和妈妈
- ☑ 15組(先着順) 費 300円
- ☑ 10月25日(木)9時から児童館窓口または電話で受付
- ※代理申込、赤ちゃんの兄弟連れの参加は不可

保育所地域交流会

保育所の園庭で、地域の方が自由に遊ぶことができます。※雨天中止

- ☑ 南保育所 10月9日(火)、11月13日(火)9時30分～11時
- ☑ 北保育所 10月16日(火)、11月20日(火)9時30分～11時
- ☑ 町内在住の就学前の乳幼児とその保護者
- ☑ 水分補給の飲み物、着替え、帽子、タオル等

- ☑ 南保育所 ☎722-1855 (小室3114)
- ☑ 北保育所 ☎728-3258 (内宿台5-214-3)
- ※詳しくは各保育所ホームページをご覧ください。

平成31年度 保育施設新規入所申込の受付

平成31年4月から保育施設に入所を希望される方の申込受付を次のとおり行います。

※当日、保育士による面接を行いますので、お子様同伴でお越しください。

- ☑ 11月9日(金)・10日(土)・12日(月)9時～15時 場 役場第1会議室

☑ 次のいずれかの理由でお子様の保育を必要とする方

- 就労月64時間以上(例：1日4時間かつ週4日以上)の就労
- 妊娠・出産
- 保護者の病気、けがまたは障がい
- 同居親族(入院等含む)の常時介護または看護
- 災害を受けた世帯で保育ができない場合
- 求職活動中
- 就学

☑ 申込書と必要書類を用意のうえ、直接会場にお越しください。今年度の入所申込をした方で、現在入所が保留となっている方も、平成31年度入所に新たに申込が必要となります。申込書類は10月1日(月)から窓口で配布します。(町ホームページからもダウンロード可)

施設種類	運営	申込対象施設名称	施設所在地	入所対象児童
保育所	公立	北保育所	内宿台5-214-3	生後6か月以上～就学前まで
		南保育所	小室3114	生後8か月以上～就学前まで
	私立	カオルキッズランド伊奈園	小針新宿523-1	生後57日以上～就学前まで
		みちのご保育園	小室9544-1	
		ピノ保育園	小室1027-2	
		伊奈ゆたか保育園	内宿台4-22-2	
		きむら伊奈保育園	小室6965-1	
つくしんぼ保育園	大針619-4			
小規模保育施設	私立	おれんじ保育園	小室9749	生後57日以上～3歳になる年度の末日まで
		おれんじ北保育園	内宿台6-30	
		ドレミナーサリー	学園2-146	

在籍児童の継続入所

現在、認可保育施設に入所されている方は、10月中旬ごろ在籍施設を通じて保育施設利用の意向確認書類(継続・転園希望)をお渡しします。

☑ 子育て支援課 ☎2128

ひとり親のためのパソコン教室

ひとり親家庭の自立促進、技能と知識の習得のためにパソコン教室に参加しませんか?

- ☑ 選べるワード・エクセル講座
- ☑ 11月3日(祝)・4日(日)10時～16時(全2回)

場 With You さいたま(埼玉県男女共同参画推進センター)

※JRさいたま新都心駅徒歩7分・北与野駅徒歩8分

- ☑ ひとり親家庭の親または寡婦25名(応募多数の場合は抽選)
- ※未就学児対象の無料保育があります。申込み時に「保育希望」と「子の年齢」を明記してください。

費 800円(教材費)

- ☑ 10月23日(火)(必着)までに①「パソコン教室(第5回)」②郵便番号・住所③氏名④年齢⑤電話番号を明記のうえ、〒330-0074 さいたま市浦和区北浦和5-6-5 埼玉県浦和合同庁舎内(公財)埼玉県母子寡婦福祉連合会あてに往復はがき(1人1枚)またはメールinfo@saiboren.or.jpで申込

☑ (公財)埼玉県母子寡婦福祉連合会 藤平 ☎822-1951

子育て応援

すこやかだより

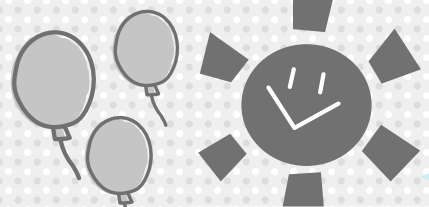

函…内容
 場…場所
 定…定員
 費…費用・参加費
 (記載のないものは無料)
 申…申込み
 問…問合せ
 日…日時
 対…対象
 持…持ち物

ご利用ください 子育て支援センター

伊奈町子育て支援センター(北保育所内)

利用日時 月～金曜日 9時30分～12時、13時～16時(土日祝日休)

場 伊奈町子育て支援センター
(内宿台5-214-3) ☎728-3482

年齢に合わせた遊びや歌を楽しみましょう

0歳児遊び広場

☎ 10月4日(木) 函 0歳児と保護者

1歳児遊び広場

☎ 10月11日(木) 函 1歳児と保護者

2歳以上児遊び広場

☎ 10月18日(木) 函 2歳以上の幼児と保護者
※時間はいずれも10時30分～11時

ゆめくる つどいの広場

親子で遊ぶ場所です。※常駐のスタッフがいます。

☎ 月曜日:13時～16時、水・金曜日:9時～12時
※祝日は開催していません。

☎ ゆめくる児童室(小室2450-1)

児童相談

☎ 10月19日(金)10時～15時
☎ 伊奈町子育て支援センター
相談員が、子どものしつけや生活についての相談に応じます。

きむら伊奈保育園(らっぴーひろば)

利用日時 月～金曜日 9時30分～13時30分、14時～15時30分(土日祝日休)

場 きむら伊奈保育園(小室6965-1)
☎723-3300

イベント情報

ちびっこ交流会

お子様とサイコロをふっておしゃべりを楽しみませんか?みんなで笑ってリフレッシュしましょう!

☎ 10月4日(木)10時30分～11時30分

☎ 1歳6か月～2歳6か月くらいのお子様と保護者

お楽しみ会(お誕生会)

☎ 親子でハロウィンの衣装作りを楽しみましょう。お誕生月のお友達は手型をとるので早めに来てください。来てくれたお友達全員に手作りプレゼントがあります。

☎ 10月30日(火)10時30分～11時30分(10時20分集合)

☎ おやつ、飲み物

カオルキッズランド伊奈園

利用日時 月～金曜日10時～16時(土日祝日休)

場 カオルキッズランド伊奈園
(小針新宿523-1) ☎729-2888

イベント情報

英語リトミック3

☎ 10月19日(金)10時45分～

☎ 2歳以上

☎ 15組(兄弟姉妹も参加される場合は申込時にお伝えください。)

ハロウィンを手作りを楽しもう

☎ 10月22日(月)10時30分～

☎ 5組

☎ 150円(当日集金)

ピノ保育園(ふれあいひろばおおきな樹)

利用日時 月～金曜日 9時～16時(土日祝日休)

場 ピノ保育園(小室1027-2)
☎720-4152

イベント情報

吹奏楽コンサート

園庭で吹奏楽コンサートを行います。みんなのよく知っている曲もたくさん演奏してくれます♪芸術の秋!音楽の秋!すてきな音楽を親子一緒に楽しみませんか?

☎ 10月25日(木)9時50分～(雨天時未定)

☎ 12組(要事前予約)

☎ 10月1日(月)から窓口または電話で受付

このほかにも各子育て支援センターではさまざまな催しがあります。詳しくは各施設へお問い合わせください。

問 健康増進課（保健センター） ☎720-5000

「伊奈町保健事業のお知らせ」と併せてご覧ください。

内：内容 対：対象 定：定員 持：持ち物 費：費用 申：申込み

♥ 予防接種

※予防接種でご不明の点は、健康増進課までお問い合わせください。

費 無料

- 各種予防接種については、「伊奈町保健事業のお知らせ」または町ホームページでご確認ください。
- 転入等で予診票をお持ちでない方は、必ず母子健康手帳を持参のうえ、健康増進課（保健センター）までお越しください。
- 予防接種の際は、保護者の同伴が必要となります。特別な理由で同伴できない場合は委任状が必要となりますので、健康増進課（保健センター）までお越しください。

♥ 母子保健

お母さんと赤ちゃんの健康のために

場 保健センター

名 称	実施日	内容・対象・持ち物	受付時間	備考
乳児健康診査	10/12(金)	対平成30年6月生	13:10 ~13:50	申当日直接会場へ 整理番号札は12:30から保健センター側入口にお出しします。なお、対象児には個別通知します。
	11/2(金)	対平成30年7月生		
1歳6か月児健康診査	10/19(金)	対平成29年3月生	13:10 ~13:50	申当日直接会場へ 整理番号札は12:30から保健センター側入口にお出しします。なお、対象児には個別通知します。
	11/16(金)	対平成29年4月生		
3歳児健康診査	10/2(火)	対平成27年5月生	9:30 ~10:30	申当日直接会場へ
	11/6(火)	対平成27年6月生		
乳児相談	10/12(金) 11/2(金)	内身体計測・育児全般の相談 対1歳未満 持母子手帳・おむつ・バスタオル	9:30 ~10:30	申当日直接会場へ
育児相談	10/19(金) 11/16(金)	内身体計測・健康・育児・栄養等の相談 対1歳以上就学前 持母子手帳・おむつ	9:30 ~10:30	申当日直接会場へ
幼児相談	10/26(金) 11/30(金)	対発育・発達等の面で気になる方 持母子手帳	予約制	相談時間についてはお問い合わせください。
離乳食講習会	10/16(火)	内栄養士が離乳食の進め方や作り方について実習を交えて指導します。 持母子手帳・筆記用具	9:50 ~10:00	場料理室 申当日直接会場へ
フッ素塗布	10/17(水)	対1歳6か月児健診で歯科受診済で就学前の幼児（希望者） 持母子手帳・タオル ※歯の健康手帳をお持ちの方は持参してください。	13:30 ~14:30	費1,404円 申当日直接会場へ ※6か月間隔で塗布します。
母親学級	11/7(水) 11/14(水) 11/21(水)	内出産までの健康管理と準備、乳児の保育の指導を3回に分けて行います。 対初産の方 持母子手帳	13:05 ~13:15	申予約制（電話受付可）
妊婦歯科健診	11/21(水)	内歯科医師による歯科健診 対妊娠中の方 持母子手帳	13:20 ~13:45	申電話受付可、母親学級3日目に続けて参加可

健康 一回のみ

歯のけが（外傷）の 対処の仕方について

歯のけがには、①歯が欠けた（破折）②歯がグラグラした（脱臼）③歯が抜けた（脱臼）④歯の位置がずれた、めり込んだ（埋入）があります。歯の欠けた状態で、歯の治療方針が変わります。

欠けた部分が小さくて歯の中央にある歯髄（神経）に影響がない場合、接着して治すことができますので、欠けた歯を歯科医院にお持ちください。また、欠けた歯がない、欠けた歯の大きさが足りない場合、歯と同じような色のプラスチックの材料で元の形に修復することができます。ただし、歯髄（神経）を残す治療をしても歯髄が死んで歯が変色したり、歯の周りの組織（歯肉）が腫れたりすることがあるので、長期の経過観察が必要です。

一方、歯が大きく欠けて歯髄（神経）が見えた場合、歯髄の一部あるいは全部を取り除いてから歯の形に修復します。この場合、治療が早ければ早いほど成功率が高

くなるので、出来るだけ早く歯科医院に行くことが大切です。

歯がグラグラしている場合は、となりの歯とワイヤー（針金）で結んで、歯のグラツキを抑えます。歯が完全に抜けた場合、元の位置に戻す治療をします。抜けた歯は、歯の根の部分はあまりふれずに乾燥しないようにすることが大切です。

抜けた歯の乾燥を防ぐためには、①歯の保存液（薬局でも販売されています）②冷たいミルク（ロングライフミルクや低脂肪乳は除く）③生理食塩水などです。保存液に抜けた歯を入れ30分以内に歯科医院を受診して下さい。

歯の位置がずれたり、めり込んだ子供の歯（乳歯）の場合、後から生えてくる大人の歯（後継永久歯）に影響をおよぼす可能性がありますので、早めの受診をお願いします。

〈提供：（一社）北足立歯科医師会〉



健康ガイド

♥成人保健 毎日の健康のために

場 保健センター

名称	実施日	内容・対象・持ち物	受付時間	備考
健康相談	10/17(水) 11/21(水)	内 保健師・栄養士による血圧測定・検尿・ 栄養相談等 対 町民の方 持 健康手帳（初めての方は当日交付）	10:00 ～11:00	申 当日直接会場へ
こころの健康相談	11/28(水)	内 専門の相談員が家族関係や職場での悩み など、さまざまな相談に応じます。 対 町民の方	予約制	相談時間についてはお問 い合わせください。

+ 休日当番医

診療時間 9時～17時

月日	医療機関名(所在地)	診療種類	電話番号
10/7 (日)	金崎内科医院(伊奈町)	内・糖尿病内・小	728-8550
	埼玉県央病院(桶川市)	内・外	776-0022
	天地クリニック(北本市)	内・小・胃	048-593-1762
10/8 (祝)	かばやま眼科医院(桶川市)	眼	786-0121
	埼玉県央病院(桶川市)	内・外	776-0022
	北本共済病院(北本市)	内・消・胃・外・整・泌	048-591-7111
10/14 (日)	伊奈病院(伊奈町)	内・外	721-3692
	栗原クリニック(桶川市)	内・循・小	786-2168
10/21 (日)	榎原医院(北本市)	内・胃腸・肛門	048-542-6582
	今成医院(伊奈町)	内	723-8280
	埼玉県央病院(桶川市)	内・外	776-0022
10/28 (日)	きたもと脳神経外科クリニック(北本市)	脳	048-592-8808
	桶川K・Nクリニック(桶川市)	麻・整	787-7715
	埼玉県央病院(桶川市)	内・外	776-0022
11/3 (祝)	藤倉医院(北本市)	循・外・内	048-592-3045
	伊奈病院(伊奈町)	内・外	721-3692
	桶川中央クリニック(桶川市)	内・小・消内	786-6628
11/4 (日)	山崎医院(北本市)	小・内	048-591-2244
	埼玉県央病院(桶川市)	内・外	776-0022
	桶川みらいクリニック(桶川市)	内・皮	789-0030
	遠井医院(北本市)	内・小・循	048-591-2109

※受診の際は各医療機関にお問い合わせください。

※桶川北本伊奈地区で広域的に実施しています。

※広報掲載の後、当番医の変更が生じる場合もあります。各新聞の埼玉版休日当番医欄も参照のうえ、お出かけください。

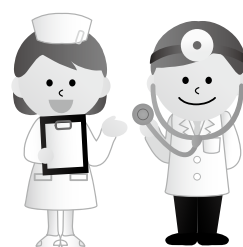

埼玉県の救急電話相談・緊急医療機関案内

24時間365日

☎#7119 (NTTのプッシュ回線、携帯電話をご利用の場合)
☎824-4199 (ダイヤル回線・IP電話・PHSをご利用の場合)

大人や子どもの急な病気・けがに看護師が電話で相談に対応するとともに、お近くの診療可能な医療機関（精神科・歯科を除く）の案内をします。

※このほか伊奈町消防本部・署☎722-8111でも休日・夜間に診療の受けられる病院の問い合わせに応じます。

埼玉県医療機能情報提供システム

医療機関や薬局の情報を検索できます。対応可能な疾患や手術実績もわかります。

休日の歯科当番医

北足立歯科医師会休日診療所
(鴻巣市赤見台1-15-23) ☎048-596-0275
診療時間 9時30分～12時30分



小児の急病・けがに

●小児初期救急当番医（月～土曜日20時～22時）※祝日および年末年始は除く

平日の夜間にお子さんの急病・けがなどが発生した場合、桶川・北本・伊奈地区の当番医が診療します。

☎ 伊奈町消防本部・署☎722-8111

●小児救急電話相談

☎#8000 (NTTのプッシュ回線、携帯電話をご利用の場合)

☎833-7911 (IP電話・ひかり電話・ダイヤル回線をご利用の場合)



ロコモ事業に参加しませんか？

場 総合センター

申・問 11月15日(木)までに福祉課窓口または電話☎2123・2124で受付

※ロコモとは…加齢とともに足腰が弱くなり、徐々に歩行機能が低下し、要介護や寝たきりが心配になる状態のこと

ロコラジさろん

運動だけでなく、顔が見える地域の方々との交流を通して、生きがい作りの場としてぜひご参加ください。

- ☑ DVDを見ながら、身体の上半身に効く「ラジオ体操」と下半身に効く「ロコモ体操」を理学療法士と一緒にを行います。
- ☑ 11月22日・29日、12月6日・13日・20日の各木曜日10時30分～11時45分
- ☑ おおむね65歳以上の町内在住の方で、自分で来所できる方または地区で介護予防など高齢者の健康づくりに携わる方
- 定 30名

いきいきロコモコール!講習会

ロコモ予防に足腰を上手にきたえるための体操の講習会です。

- ☑ 初回到ロコモセミナー（講師：伊奈病院整形外科石橋英明先生ほか）、運動機能測定とロコモ体操の指導を受け、3か月間自宅で体操を続けます。3か月後に再び運動機能測定をして、頑張った効果を確認するプログラムです。3か月の間、頑張るあなたをロコモコール（励ましの電話）でサポートします。
- ☑ 初回：11月28日(水)、3か月後：平成31年2月27日(水) 10時～12時、13時30分～15時30分
- ☑ 65歳以上で町内在住の方かつ初回・3か月後の参加が可能で、その間自宅でロコモ体操を継続する意欲のある方
- 定 各時間20名（先着順）

胃がん検診(集団)

☑ バリウム造影検査（無地のTシャツであればそのまま検査できます。）

日程	性別	受付時間	定員
11月19日(月)	男性	①から④	各10名
	女性	⑤から⑧	
12月1日(土)	女性	①から④	
	男性	⑤から⑧	

※受付時間は選択可能

受付時間			
①	8:30～8:45	⑤	10:00～10:15
②	8:45～9:00	⑥	10:15～10:30
③	9:00～9:15	⑦	10:30～10:45
④	9:15～9:30	⑧	10:45～11:00

場 保健センター

☑ 40歳以上（昭和54年3月31日以前生）の町民かつ勤務先で受診機会のない方

※平成30年4月の胃がん検診（バリウム検査）、また今年度町の胃カメラによる胃がん健診を受けた方・受ける予定のある方は受診できません。

費 800円

※70歳以上（昭和24年3月31日以前生）の方は無料

☑ 10月16日(火)から窓口または電話で受付（要事前予約）

※申込後に送付する注意事項を必ずよく読み受診してください。

☑ 健康増進課（保健センター）☎720-5000

高齢者インフルエンザ予防接種

☑ 次のいずれかに該当する方

- ①65歳以上の町民
- ②60歳以上65歳未満で、心臓・腎臓または呼吸器の機能に自己の身の辺の日常生活活動が極度に制限される程度の障害を有する町民およびヒト免疫不全ウイルスにより免疫の機能に日常生活がほとんど不可能な程度の障害を有する町民

☑ 10月20日(土)～平成31年1月31日(木)

場 町と契約している指定医療機関（「伊奈町保健事業のお知らせ」または町ホームページをご覧ください。）

費 1,500円

※生活保護受給者は無料
☑ 保険証、健康手帳（生活保護受給者は受給者証、対象者②に該当の方は身体障害者手帳も持参）

☑ 直接実施医療機関を予約
☑ 健康増進課（保健センター）☎720-5000

今年度の胃カメラによる胃がん検診は10月31日(水)まで!

☑ 町に住民登録があり、50歳以上74歳まで（平成31年3月31日時点）の方のうち、偶数年齢の方

定 200名（先着順）
費 3,500円（当日各医療機関でお支払いください。）
☑ 窓口または電話で受付。申込後送付される受診案内を受領後、右の検診実施医療機関に予約してから受診してください。

[50音順]

実施医療機関	電話番号
石くぼ医院	872-6121
今成医院	723-8280
内田クリニック	728-9296
みなみのメディカルクリニック	720-0033
みやうち内科消化器内科クリニック	783-3751

※診療日・時間等については各医療機関へお問い合わせください。

※受診する医療機関で事前説明を受けていただきます。

☑ 健康増進課（保健センター）☎720-5000

今月の無料相談・上尾警察署からのお知らせ

☑…日時 ☒…場所 ※☎のあるものは要事前予約

まちのタイムライン

子育て・健康・相談

まちからのお知らせ

まちの話

弁護士による法律相談 ☎

☑ ①12日(第2金曜) 13:00~15:30
②26日(第4金曜) 13:00~16:30

☒ 住民相談室
☎ ①5名②6名(先着順)
弁護士が契約、相続、交通事故の損害賠償、訴訟の手続きなどの相談に応じます。
☑ 住民相談室☎2213

住宅リフォーム相談 ☎

建築士が住宅リフォーム対策についての相談に応じます。
☒ 住民相談室☎2213

暴力団被害相談 ☎

上尾警察署員が暴力団員等による不当な行為で困っている方の相談に応じます。
☒ 生活安全課☎2284

障害者虐待防止センター

障がい者に対する虐待防止および早期発見について相談できます。
☒ ①杜の家(上尾市緑丘2-2-27) ☎778-3531
②あらぐさ(上尾市地頭方43-8-6) ☎726-5862
☒ 福祉課☎2122

心配ごと相談

☑ 10・24日(第2・4水曜)9:00~12:30
☒ ふれあい福祉センター相談室
民生委員・児童委員が、生活上の迷い・困りごとの相談に応じます。
☒ 伊奈町社会福祉協議会☎722-9990

行政書士相談

☑ 17日(第3水曜) 13:00~16:00
☒ 住民相談室
行政書士が会社設立、農地転用、各種許認可、相続、成年後見などの手続きの相談に応じます。
☒ 住民相談室☎2213

消費生活相談

☑ 毎週月~木曜(祝日除く)10:00~12:00、13:00~15:00
☒ 役場第8会議室
消費生活相談員が消費者契約トラブル等の相談に応じます。
☒ 元気まちづくり課☎2234

税の相談 ☎

☑ 25日(木)10:00~12:00、13:00~15:00
☒ 税務課
税理士会上尾支部税理士が、相続税・贈与税などの相談に応じます。
☒ 税務課☎2152

創業相談

☑ 8:30~17:15(土日祝日休)

☒ 伊奈町商工会館(小室9454-1)
これから開業・独立を検討している方や将来起業(創業)しようとお考えの方の相談に応じます。
☒ 伊奈町商工会☎722-3751

「行政相談週間」(15日~21日)行事

総務省・一日合同行政相談所

●さいたま一日合同行政相談所
☑ 18日(木)10:30~16:00(15:30まで受付)
☒ 浦和コルソ7階ホール

●上尾一日合同行政相談所

☑ 29日(月)11:15~16:30(16:00まで受付)
☒ 丸広百貨店上尾店6階催事場
国・県・市の職員および弁護士等が、役所の仕事に関する苦情・要望等の相談に応じます。両日とも登記、雇用、年金、相続、税金、法律問題、行政一般などの相談に応じます。
☒ 総務省関東管区行政評価局行政相談課☎600-2311

女性相談

☑ 10日・24日(第2・4水曜) 10:00~12:00、13:00~14:00
☒ 人権推進課 ※予約優先
女性の専門相談員が、女性の抱えるさまざまな悩みや不安等の相談に応じます。
☒ 人権推進課☎2241

不動産無料相談 ☎~19日(金)

☑ 23日(火)13:00~16:00
☒ 役場第10会議室
不動産や空き家に関するお悩みについて宅地取引有資格者による相談会を開催します。
☒ 都市計画課☎2426

出張法律相談 ☎

☑ 11日(木)13:30~16:30
☒ 総合センター
予約電話番号☎838-7472
※相談は1組1時間までです。
☒ 埼玉司法書士会☎863-7861

行政相談

☑ 16日(第3火曜) 10:00~12:00
☒ 住民相談室
行政相談委員が行政の業務に関する要望や苦情などの相談に応じます。
☒ 住民相談室☎2213

暮らしの相談

☑ 12日(第2金曜) 9:00~12:00
☒ 役場第8会議室
埼玉県から委託された専門の相談支援員が、経済的困りごとや就職活動支援等の相談に応じます。
☒ 福祉課☎2125

児童相談

☑ 19日(金)10:00~15:00
☒ 伊奈町子育て支援センター(内宿台5-214-3)
相談員が、子どものしつけや生活についての相談に応じます。
☒ 伊奈町子育て支援センター☎728-3482

行政書士無料相談 ☎

☑ 28日(日)10:00~16:00
☒ ウクス伊奈フードコート入口付近
相続・遺言・離婚・成年後見等お気軽にご相談ください。
☒ 埼玉県行政書士会鍵利和田☎720-4848

身体障がい者相談 ☎

☑ 18日(木)13:00~16:00
☒ 福祉課窓口
※電話相談も可能です。
身体障がいに関する悩みごとやお困りごとについて、町が委嘱している身体障がい者相談員がお話を伺います。お気軽にご利用ください。
☒ 福祉課☎2121

結婚相談

☑ 17日(水)9:30~11:30
☒ ふれあい福祉センター相談室 兼点訳室
相談員が結婚を希望する方の相談に応じます。
☒ 伊奈町社会福祉協議会☎722-9990

行政書士街頭無料相談 ☎

☑ 6日(土)10:00~16:00
☒ J.R上尾駅自由通路
相続・遺言・成年後見・協議離婚・農地転用・各種許認可・会社法人設立などの相談に応じます。
☒ 埼玉県行政書士会上尾支部事務所☎776-3367

振り込め詐欺 緊急対策

上尾警察署管内(平成30年1~8月)

発生状況 **25件 約6,100万円**

※上尾警察署調べ、被害件数・金額は暫定数

会話の中でこの言葉が出たら要注意!

- ▶携帯の番号が変わったよ
- ▶風邪をひいて声が変わったよ
- ▶またあとで連絡するから。携帯番号は…

「おかしい?」と思ったら「110番通報」または上尾警察署 ☎773-0110に通報しましょう。

上尾警察署・上尾地方防犯協会

平成30年度 首都圏放置自転車クリーンキャンペーン実施中

10月1日(月)~31日(水)

自転車は駅前広場や路上等ではなく、所定の自転車駐車場に駐車しましょう!

☒ 生活安全課☎2284

8月中の町内交通事故

()内は平成30年8月までの累計

発生件数	62件(545件)
人身事故	5件(83件)
物損事故	57件(462件)
死者	0人(0人)
負傷者	5人(95人)

夕暮れ時 早めのライト点灯運動 実施中!!

お知らせ

10月1日から防災行政無線の
定時放送時刻が変わります
◆ご注意ください◆

放送時刻▼16時

曲名▼伊奈備前守忠次公イメ
ーシング「忠次公くふるさ
と伊奈と青い空」
☎ 生活安全課内2282

防災行政無線を用いた 訓練放送



地震・津波などの災害時や
有事の時に備え、町の防災行
政無線を用いた伝達訓練を行
います。この訓練は、全国瞬
時警報システム（Jアラート）
から送られてくる国からの情
報を確実に皆様へお伝えする
ために全国で行われます。当
日は、町の防災行政無線から
訓練放送が流れます。皆様の
ご理解、ご協力をよろしくお
願います。

※Jアラートとは、地震・津
波や有事の際に緊急情報を、

国から市区町村へ、人工衛星
などを通じて瞬時にお伝えす
るシステムです。

☎ 11月1日(木)10時

放送内容(案)

「こちらは、防災伊奈町で
す。」「ただいまから訓練放
送を行います。」
（緊急地震速報チャイム音）
「緊急地震速報。大地震です。
大地震です。これは訓練放送
です。」「×3」「こちらは、防
災伊奈町です。」「これで訓
練放送を終わります。」
（チャイム音）

☎ 生活安全課内2282

敬老祝金



対象となる方には、9月中
に案内状を送付しました。な
お、案内状が届かない場合は、
福祉課までご連絡ください。

☎ 平成30年1月1日から引
き続き町内に住所を有し、9
月1日現在、次の年齢の方

- ・満80歳、満85歳（2万円）
- ・満90歳、満95歳（3万円）
- ・満100歳以上（5万円）

ストップ・ザ・温暖化! ~私たちにできること~

町では、平成26年度に「第3次いなまち地球
温暖化防止実行計画（事務事業編）」を策定し、
伊奈町役場（本庁舎および出先機関）において排
出される温室効果ガスを、平成25年度を基準と
して平成31年度までに1.5%削減することを目標
に掲げています。（表1）

ごみの減量化へご協力ください

温室効果ガスとは、大気圏にあって、地表から
放射された赤外線の一部を吸収することにより温
室効果をもたらす気体の総称をいいます。

役場の排出する温室効果ガスの割合の多くを占
めているのは廃棄物の焼却によるものです。（図
1）廃棄物を焼却すると、熱量が膨大化し、地球
温暖化の原因となる温室効果ガスが多量に発生し
てしまいます。

家庭から出るごみは、何かを買ったり、もらっ
たりすることからスタートしています。ごみにな
った後でごみの処分を考えるのではなく、買い物
をする時点でどれだけごみを減らせるか、ごみに
なった後のことまで考えて買う物を選ぶかどう
かが、ごみの減量化の大きな一歩となります。

町の取り組みについて

役場庁舎・各施設でも、さらなる冷暖房温度の
適正管理、昼休み時の節電等の取り組みに努めま
す。（表2）

☎ 環境対策課内2252

平成29年度温室効果ガス排出状況（町全体） 表1

	温室効果ガス排出量 (kg-CO ₂)	基準年に対して の削減割合
基準値（平成25年度）	7,933,832	
平成29年度実績	8,023,172	1.13%
目標（平成31年度）	7,814,825	-1.50%

活動区分別排出割合

図1

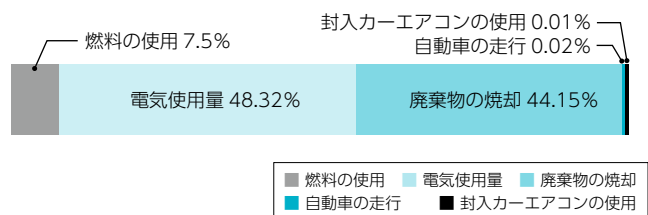

役場庁舎・各施設から排出された温室効果ガスの量 表2
単位：kg-CO₂

調査項目	排出される 温室効果ガス	基準年度 平成25年度	平成29年度	基準年度比	
電気使用量	CO ₂	2,208,005	2,432,302	10.16%	
燃料使用量	ガソリン	CO ₂	75,381	72,216	-4.20%
	灯油	CO ₂	55,082	9,567	-82.63%
	軽油	CO ₂	19,490	19,958	2.40%
	A重油	CO ₂	393,356	150,643	-61.70%
	都市ガス	CO ₂	0	208,741	
LPG	CO ₂	43,153	42,115	-2.41%	
公用車の走行量	CH ₄ N ₂ O	2,088	1,926	-7.78%	
カーエアコンの使用	HFC	819	936	14.29%	
温室効果ガス排出量 (CO ₂ 換算)		2,797,375	2,938,404	5.04%	

支給時期▼10月

●敬老会の記念品のお受け取りはお済みですか

記念品は郵送しませんので、案内状を持って10月末までに左記までお越しください。

- ①福祉課窓口②けんかつ出張所③ゆめくる出張所
- ※②③は土曜日受取可
- ☎ 福祉課内 2126

新しい被保険者証を送付しました

伊奈町国民健康保険に加入している方に、10月以降使用する新しい被保険者証を簡易書留郵便でお送りしました。

なお、有効期限の切れた被保険者証については、細かく判断するなどご自身で処分をしていただきますようお願いいたします。

☎ 保険医療課内 2172

学生納付特例制度の申請手続きはお済みですか

この制度は、国民年金加入の20歳以上の学生で、経済的に保険料の納付が難しいときに、申請により保険料の納付が猶予される制度です。申請は毎年(学年ごと)必要ですので、昨年度この制度を利用

まちのタイムライン

し、今年も希望する場合は忘れずに申請してください。また、今年度新たに学生になった方でこの制度を希望する方も、必ず申請してください。

☎ 大学(院)、短大、高等学校、高等専門学校、専修学校および各種学校等の学生(夜間・定時制課程や通信制課程の方を含む)で、本人の所得が118万円以下の方

※学生本人に扶養親族がいる場合、社会保険料等の控除がある場合、学生本人が障がい者や寡婦に該当する場合は所得の基準が変わります。

※学生でない方には「免除・納付猶予制度」があります。

承認期間▼4月(または20歳誕生日)〜翌年3月

☎ 年金手帳、学生証(コピーの場合は両面)、印かん

☎ 保険医療課内 2173

不育症に関する検査費用の一部助成



町では平成29年度から埼玉県が推進するウエルカムベイビープロジェクトの一環として、早期不妊検査費および不妊治療費の一部助成を行って

子育て・健康・相談

きました。今年度から不育症に関する検査費の一部助成も実施しています。助成額の上限は2万円です。助成には条件がありますので、詳しくは健康増進課までお問い合わせください。

☎ 健康増進課(保健センター) ☎720-5000

マイナンバーカードの休日交付

インターネットや郵送で申請をしたマイナンバーカード(顔写真付)の交付についてお仕事等で平日に受け取りができない方を対象に次のとおり休日交付を実施します。



休日交付をご希望される方は、前々日までに住民課に電話で予約をしてください。

交付日時▼11月11日(日)9時〜12時

交付場所▼住民課窓口

必要書類▼交付通知書(はがき)、本人確認書類、通知カード等

☎ 住民課内 2114

まちからのお知らせ

10月は不正軽油撲滅強化月間

不正軽油とは、軽油引取税の脱税を目的として、軽油に灯油や重油などを混ぜた燃料のことをいいます。

不正軽油の製造・販売・使用は悪質な脱税行為であり、大気汚染等環境や健康にも重大な影響を与えることから、埼玉県では不正軽油の撲滅対策を推進しています。

不正軽油に関する情報をお持ちの方はご連絡ください。

☎ 埼玉県税務課 ☎830-2665

ハロウィンジャンボ宝くじ発売



宝くじの収益金は市町村の明るいまちづくりや環境対策、高齢化対策など地域住民の福祉向上のために使われます。

発売期間▼10月1日(月)〜23日(火)

抽せん日▼10月30日(火)

支払開始日▼11月5日(月) ☎ (公財) 埼玉県市町村振興協会 ☎822-5004

まちの話題

広告

外構工事・墓石工事
 職人さん募集中!

とう せい
有限会社 東成

TEL 048-722-3020 FAX 048-722-7621
 伊奈町大字小室5506-2 (いな穂街道沿い)

介護型 **埼玉県で堂々のNo1**

※週間ダイヤモンド有料老人ホームベストラッキング

ご入居者募集中
 ご見学・体験入居
 随時受付

埼玉県
 「多様な働き方実践企業」
 ゴールド認定施設

介護付有料老人ホーム
蓮田オークプラザ「介護館」

048-765-1165
 蓮田市蓮田2丁目153番地 http://www.oakplaza-care.jp/

廃棄物の野外焼却は禁止されています



家庭でごみを燃やさないで！

構造基準に適合していない家庭用ごみ焼却炉は、燃焼温度が十分にあがらないなど、不完全燃焼を起こしやすく、ダイオキシンを多く発生させてしまいます。

家庭での焼却も規制対象となります。基準に適合した焼却炉以外は使用できません。庭先などで焼却炉を使わずにごみを燃やしたり、ドラム缶などを使って焼却することはできません。雑草や落ち葉、剪定した枝等の焼却についても、洗濯物や布団に臭いがついたり、ご近所トラブルの原因になることがありますので、家庭から出るごみは町のごみ収集をご利用ください。
ごみを減らす工夫を心がけて！

必要なものを必要なだけ使う、長く大切にものを使う、過剰な包装は控えるなど、ごみを作らないように心がけましょう。また、ごみを分別しリサイクルを徹底するなど、

私たち一人ひとりが、毎日の生活を見直していくことが大切です。

そして、ごみ収集カレンダーに従ってごみを出しましょう。ごみを減らすためには、皆様のご協力が不可欠です。

環境対策課内 2252・2253

貯水槽の適正な管理をお願いします

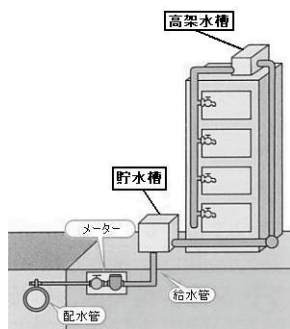

貯水槽の点検・清掃を定期的に行わないと、水槽内の汚れや本体の腐食による濁りや異臭、漏水の原因となります。

貯水槽の管理は設置者の責任であり、法令でも1年に1回、清掃を行うことが義務付けられています。清浄な水をお使いいただくためにも年に1回以上の清掃・点検を行うてください。

上下水道課 721-5555 または 鴻巣保健所 048-541-0249

埼玉県最低賃金の改正

10月1日から埼玉県最低賃金は時間額898円（引上げ額27円）となります。

最低賃金は、賃金の最低限度を定めるもので、年齢や雇用形態を問わず県内の事業場で働くすべての労働者に適用されます。使用者も、労働者も、賃金額を必ず確認しましょう。※一部の産業は、特定最低賃金が適用されます。

埼玉労働局賃金室 600-6205

里親制度をご存じですか？ 里親を必要としている子どもがいます！



親の病気や離婚、虐待などさまざまな事情により、家庭で生活できない子どもたちがいます。里親とは、こうした子どもたちを家庭に迎え入れ、温かい愛情と理解をもって、一時的または継続的に養育する方のことです。

里親になるには、一定の要件を満たしていれば特別な資

格は必要ありません。登録の前に研修を受講していただくこととなります。詳しくは児童相談所またはホームページをご覧ください。

●里親入門講座

里親になって子どもを育ててみたい、里親制度に興味がある方などのために里親入門講座を開催します。どなたでも受講できます。

里親制度の概要説明、里親の養育体験談、質疑応答など
11月17日(土) 13時30分～16時

白岡市保健福祉総合センター はびすしらかか 会議室5 (白岡市千駄野445)

40名(先着順)
事前：埼玉中央児童相談所 775-4152

開催します！

上尾かしの木特別支援学校 校説明会

①学校概要説明、入学選考説明、校内見学②各学部の説明、校内見学

①高等部説明会10月25日(木) ②学校公開11月1日(木)

広告

故人への思い あなたを...
真心こめたぬくもりある
優しい葬儀を
ご提供させていただきます。

商工葬祭

年中無休 24時間対応 霊安室完備

商工葬祭

〒362-0806 埼玉県北足立郡伊奈町大字小室5215-1

0120-455-175 ☎048-720-1971

http://www.shoukousousai.co.jp/ 商工葬祭 検索

巨峰共進会



8月24日、JAさいたま四季彩館で巨峰の共進会が行われました。
伊奈巨峰組合8名から出品された巨峰は、色や糖度、形状などが審査され、その結果次の方々が特賞に選ばれました。(敬称略)

- 町長賞……………長島 勇
- 議会議長賞……………荒井 千鶴子
- さいたま農業協同組合代表理事組合長賞……………長島 正勝

まちのタイムライン

子育て・健康・相談

まちからのお知らせ

まちの話題

①②とも9時30分受付
 場 埼玉県立上尾かしの木特別支援学校
 別支援学校
 場 スリッパ、筆記用具
 申・場 2日前までに埼玉県立上尾かしの木特別支援学校
 広報担当☎776-4601

パソコン寺子屋・別館

ワード・エクセル・電子メールに関する事など、パソコンの疑問・相談なんでも受け付けます。
 町内在住・在勤の成人
 パソコン (別館は200名)
 10月7日(日)・21日(日)13時30分～16時30分
 ゆめくる2階視聴覚室
 テーマ▼ファイルの管理とフ



リーソフトの導入
 ※インターネット回線がご利用いただけます。
 ●パソコン寺子屋別館
 10月14日(日)・28日(日)13時30分～16時30分
 場 パブリックルーム(ユニクス伊奈2階)
 定 15名
 テーマ▼手づくりアルバム台紙を作ろう!
 生涯学習課☎2541

上尾・桶川・伊奈暴力排除地域安全大会



北芝 健氏

上尾地区暴力排除推進協議会と上尾地方防犯協会は上尾市、桶川市、伊奈町、上尾警察署の関係団体と共に、住民が暴力のない安全で安心して生活できる地域社会の実現を目指して活動しています。
 式典、北芝健氏(コメンテーター・作家)の講演(時代の危機から身を守る生活術)

10月20日(土)13時30分～16時
 上尾市文化センター

1,050名(当日先着順)
 生活安全課☎2284
 託児付きバドミントン教室
 初心者、2～3年程度の経験者の方、また、小さなお子様をお連れの方もお気軽にご参加ください。
 10月18日～12月6日の各木曜日9時30分～11時30分(全8回)
 ゆめくる体育室
 町内在住・在勤者
 20名(先着順)
 1,000円(保険代・シャツル代)
 体育館シューズ、タオル、飲み物、ラケット(貸しラケットあり)
 ※運動しやすい服装でお越しください。
 託児▼2～6歳の子6名まで
 お子様1人につき1,200円(保険代・保育用品)
 10月15日(月)までに参加費を添えて生涯学習課窓口に

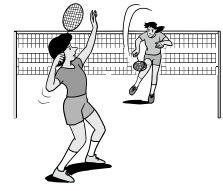

生涯学習課☎2545

広告

絵と工作の教室 Wallaringa Arts&crafts
わらりんが 図工教室
<https://wallaringa.webnode.jp/> 伊奈町栄6丁目78-2
 わらりんが Google 検索
 Mail: wallaringa-tukuru@outlook.jp
 受講時間:(平日)月～金 pm3:30～6:30

全国フランチャイズチェーン 関東運輸局長指定民間車検工場
ホリデー車検伊奈
 車検のお問い合わせ、ご予約は…受付時間 AM8:30～PM6:30 定休日:火曜日・祝日
 伊奈ミニストップ
0120-172-840
 ※ご予約は車検場をご用のうえお申し込みください。
株式会社田口自動車
 〒362-0803 埼玉県北足立郡伊奈町大針761-1
 TEL 048-721-5055 FAX 048-721-5056

第44回町美術展覧会(町展)

芸術の秋、素敵な作品を鑑賞してみませんか。

● 10月16日(火)～21日(日)9時～17時※最終日は15時まで

● 総合センター

● 作品を募集します

応募資格や出品方法等は、広報いな8月号および町ホームページに掲載しています。
● 生涯学習課 2541

日帰りバスハイク

● 11月7日(水)7時30分～17時予定(小雨決行)

※7時15分役場前駐車場集合
行き先▼群馬県みなかみ町一ノ倉沢

● 町内在住で、3時間程度のハイキングを完歩可能な方
● 定員 35名(応募多数の場合は抽選)

● 費用 50円(保険代)

● 服装 昼食、飲み物、雨具、タオル、着替え、帽子、レジャーシート、防寒着等

● 申込 10月19日(金)(必着)までに往復はがきに住所、氏名、年齢、電話番号、性別を記入

● のうえ、生涯学習課「日帰りバスハイク」係へ郵送

● ※はがき1枚につき2名まで応募可。

● ※ノルディックウォーキングポール貸出可。(1名500円、必要人数を記載してください。)

● 生涯学習課 2545

第16回A♡犬フェスティバル

● しつけ方教室(愛犬との参加は事前登録者のみ。ただし見学は自由)、ドッグダンスショー、TetoTeプロジェクト、わんわんまてゲーム、愛犬と一緒にO×クイズ、ふれあい広場、ワンちゃんの譲渡会、記念撮影コーナー、動物愛護ポスター展、犬猫健康相談、企業展示ブースなど

● 10月20日(土)9時40分～13時

● 上平公園(上尾市)

● 環境対策課 2252

上尾・伊奈合同消防特別点検



● 消防職員・団員による訓練礼式、機械器具点検、ポンプ車操作、表彰式および上尾市消防音楽隊による演奏(見

● 学自由)

● 10月21日(日)13時30分～16時※雨天中止

● 上平公園多目的広場(上尾市)

● ※当日は7時に消防庁舎、役場庁舎、南部および北部コミュニティ消防センターのサイレンを吹鳴します。中止の場合サイレンは吹鳴しません。
● 消防総務課 722-8113

上尾伊奈斎場つつじ苑施設見学会

● 基本的な葬儀の流れの説明、施設内見学

● 10月26日(金)10時～11時

● 上尾市・伊奈町在住者

● 定員 30名(先着順)

● 10月1日(月)～21日(日)9時30分～16時30分に電話上尾伊奈斎場つつじ苑 720-7870または 723-8321(住所・氏名・年齢・電話番号を記入)で申込

第14回綾瀬川クリーン大作戦

● 10月27日(土)9時～11時

● ※雨天中止(小雨決行)

● 小学5年生以上の方

● ※保護者同伴の場合、小学1

● 年生以上より参加できます。

● 10月12日(金)までに環境対策課 2253へ。住所・氏名・電話番号・希望コースをお伝えください。

● ※詳しくは、広報いな9月号をご覧ください。

友好都市みなかみ町日帰りバスツアー町民号



● 谷川岳ロープウェイ(自由散策)、まんてん星の湯(昼食・入浴)、りんご狩り

● 11月6日(火)6時30分商工葬祭駐車場集合

● 費用 6,000円

● 定員 40名(先着順)

● 町内在住または在勤の方

● 10月10日(水)10時～参加費を添えて伊奈町観光協会へ。旅行企画・実施▼埼玉県知事登録第2-11228号

● (一社)全国旅行業協会会員(有)エスケー交通

● 伊奈町観光協会 724-11055または(有)エスケー交通 728-0568

県民の日、私たちのまちのお仕事発見&体験デー

● 県では、県央地域の伊奈町、

広告

お花で送る家族葬
家族葬の
花みずき葬祭

「上尾伊奈斎場つつじ苑」指定登録店 無料相談受付中!

24時間サポート
伊奈町小室

安心葬儀をお約束!

0120-87-3099
花みずき葬祭
検索
<http://www.hana-mizuki.org>

緑のトラスト保全第13号地ふれあい・体験イベント

- ①自然観察会…ガイドとトラストの森を回り、植生や動植物を観察します。筆記用具持参。
- ②日本薬科大学見学ツアー…通常是一般公開していない大学構内の漢方資料館と薬用植物園を見学、12階回廊からトラスト保全第13号地をご覧ください。
- ③竹細工教室…竹でおもちゃを作ります。
- ④スタンプラリー…全部そろった方には景品をプレゼントします。

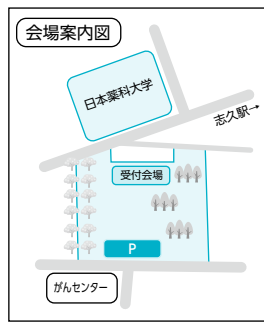

※小学生以下の方が参加する場合は要保護者同伴

10月28日(日)10時~15時①10時~12時②13時~14時30分※荒天中止

緑のトラスト保全第13号地特設会場

①②各50名 (要事前申込、応募多数の場合は抽選)、④100名 (先着順)
 10月19日(金)までに住所・氏名・生年月日・電話番号 (日中連絡が取れる番号)・参加希望のイベント名 (複数可) を、都市計画課公園緑地係窓口・電話・FAXまたは町ホームページ専用申込みフォームへ

都市計画課 ☎2422

同日、日本薬科大学では学園祭を開催しています。

鴻巣市、上尾市、桶川市、北本市と協働し、特色ある地元企業や地場産業の現場に行き、子どもたちにとこでの仕事を見学・体験してもらうオープンデーを開催します。

11月14日(水)
 行き先▼マルキユー(株)(桶川市、つりえさの製造)、埼玉養蜂(株)(北本市、はちみつ(製造)、(株)モリタ東京製作所(伊奈町、歯科用医療機器の

議会報告会

町議会議員が議会活動につ

製造) など
 町内在住の小・中学生
 ※場合により保護者同伴
 ※詳しくは、10月初旬以降に学校などで配布されるチラシをご覧ください。
 (株)JTB埼玉支店平石 ☎645-3003

まちのタイムライン

子育て・健康・相談

まちからのお知らせ

まちの話題

募集します

伊奈町地域包括支援センター臨時職員

介護予防サービス計画の作成など

介護支援専門員の資格を有する方

募集人員▼1名

勤務時間▼平日8時30分~17時(勤務日・時間応相談)

採用日▼11月1日(木)

申込期間▼10月22日(月)までに伊奈町社会福祉協議会職員採用担当 ☎722-9990へ

伊奈町男女共同参画推進協議会委員

募集人員▼2名

任期▼2年

町内に住所を有する20歳以上で、かつ町の他の附属機関等の委員になつていない方に興味はあるけど平日の傍聴には行けない方、議場を見学してみたい方、この機会に参加してみませんか。
 ※事前申込不要
 11月17日(土)10時~12時
 役場第1会議室
 議会事務局 ☎2311

関等の委員になつていない方
 10月26日(金)(消印有効)
 までに市販の履歴書、応募理由書(400字詰め原稿用紙2枚以内)を記入し、人権推進課に持参または郵送
 ※履歴書、原稿用紙は町ホームページ(人権推進課のページ)からダウンロード可
 ※応募書類は返却しません。
 人権推進課 ☎2241

町民コメント

「子ども医療費」の支給要件について、次のとおり導入するにあたり概要を公表し皆様からの意見を募集します。

①高校生世代の受給者に導入している所得制限の廃止

②小学生以上の受給者に税(町県民税・固定資産税・軽自動車税・国民健康保険税)の完納要件等の導入

募集期間▼10月1日(月)~31日

(水)

意見の提出者の範囲▼町内在住、在勤、在学の方、町内に事務所または事業所を有する方、本町に対して納税義務を有する方

公表方法▼町ホームページへの掲載、住民相談室、保険医療課、図書館、ゆめくる・けんかつ出張所での閲覧

提出方法▼事業名、住所、氏名、電話番号、意見を記入し、次の方法でお送りください。
 ①郵便 〒362-8517 伊奈町大字小室9493番地 伊奈町役場住民相談室あて
 ②FAX 721-2113
 ③町ホームページ「町民コメント」入力フォームへ入力し、送信
 ④直接持参 役場2階住民相談室
 ※いただいた意見に対する考え方等は、町ホームページおよび保険医療課で一括公表します。
 保険医療課 ☎2174

広告

最近...
 張りがなくなった...
 コシがなくなった...
 くせがひどくなった...
 カラーするたびに痛む...

そのように感じてきたら
 Hideにお任せください

美容室 Hide
 定休日 火曜日・第3水曜
 営業時間 10:00~19:00
 伊奈町小室2268-131 TEL. 048-721-4021

フリーマーケット 出店者募集

不用品のリユースを目的としたフリーマーケットを開催します。

日 11月11日(日)9時～ ※雨天中止

場 伊奈中学校体育館横駐車場

募集区画 10区画(1区画2m×2m、先着順)

対 町内在住の方

対象品 家庭で不用となったものに
限ります。(電化製品、骨董品、
手作り品等不可)

申・問 10月26日(金)までに
環境対策課☎2253へ

第71回 総合文化祭

次世代に引き継ぐ
希望と輝く未来



日 11月10日(土) 9時～16時
11日(日) 9時～15時

場 総合センター、伊奈中学校体育館および
その周辺、図書館、JAさいたま伊奈支店
※駐車場は限りがあります。乗り合わせいただくか町内
循環バス(いなまる)のご利用にご協力ください。

問 生涯学習課☎2542

プラバン 工作教室

日 11月10日(土)9時30分～11時30分、13時～15時30分
11月11日(日)9時30分～11時30分、13時～14時30分

場 児童館 費 無料

問 児童館☎722-9113

コミュニティ映画会



(C) 2016 Universal Studios. All Rights Reserved.

上映作品 「怪盗グルーのミニオン大脱走」

日 11月11日(日)13時～15時

場 総合センター大ホール

費 無料(定員があるため先着順)

※小さいお子さんは、保護者同伴でお願いします。

問 伊奈町コミュニティづくり推進協議会事務局(生活安全課内)☎2282

秋まつりおはなし フェスティバル

今年も、秋祭りおはなしフェスティバルをやりまよ!
ご家族やお友だちと一緒に聞きに来てくださいね!

場 図書館集会室

こぐまちゃんのじかん

対 わらべうた「おちゃをのみにきてください」、
特大絵本「もりのおふろ」ほか

日 11月10日(土)11時～(約30分)

対 3歳まで 定 20名

うさこちゃんのじかん

対 おはなし「こねずみとえんぴつ」、人形劇「赤
ずきん」ほか

日 11月10日(土)14時～(約40分)

対 3歳～小学生 定 30名

共催 児童奉仕ボランティア「がらがらどん」

問 図書館☎723-0017

町民カラオケ のつどい

日 11月10日(土)12時30分開場、13時開演

定 35名(定員を超えた場合は抽選)

対 町内在住・在勤・在学の方

参加方法 当日11時～11時15分に総合センター
3階ロビーで受付

※電話やはがきによる事前の受付はありません。

※受付時に身分証明の提示を求めることが
あります。

※通信機器はDAMを使用します。

問 生涯学習課☎2542

秋まつり本のリサイクルフェア

図書館で貸出されなくなった本や、皆様にご提供いただいた本をリサイクルしますので、ご自由にお持ちください。書棚で眠っていた本たちが誰かの手の中で目覚めます。

日 11月11日(日)9時30分～16時 ※図書館は9時開館

場 図書館集会室

協力 図書館協力ボランティア「これから」

問 図書館☎723-0017



☆ほかにもさまざまなイベント
を開催予定です。詳しくはパン
フレットをご覧ください。



小田原社長の
一歩前へ、一段上へ

地球温暖化80年後は…

環境省が発表している2100年の天気予報によると『最高気温が高知県四万十市44.9℃・名古屋43.9℃・東京43.6℃になり、12万人が熱中症で病院に搬送されるだろう。気温30℃以上の真夏は那覇で184日(6ヶ月)・大阪136日(4ヶ月半)・東京104日(3ヶ月半)・札幌でも40日になる。台風は大型化し竜巻並みだろう。』と予想されています。このまま手を施さなければ、大変なことになります。地球温暖化防止を真剣に考えなければなりませんね。



でんきのちからで伊奈町からすべての人を幸せに 恒電社 かわら版

こうでん通信 第8回

エコキュートが太陽光発電でさらにエコに

環境への負担の少ない給湯器が『エコキュート』って呼ばれているのは知っていますか？エコキュートは、空気と一緒に熱を取り込んで、電気力で圧縮して高温にする『ヒートポンプ』という仕組みでお湯を沸かします。エコキュートだと電気代が3分の1になり大きく節約できるのです。

急に押し込む



「圧縮すると高温になる」理科の実験を覚えているかなあ？空気が熱くなって綿に火がつく原理なんだよ。

今までのエコキュートは、安い深夜電力を使ってお湯を沸かし貯めておくという仕組みでしたが、新製品は太陽光で発電した電力も使えるようになりました。太陽光発電で余った電力を有効利用するのです。この背景には、余剰電力の買取料金が下がったことや、電力の買取義務保証期間が終了してしまうことがあるためです。

実際には、家のエネルギーをコントロールする装置(HEMS:へムズ)が毎日の電気の使い方と天気予報から翌日の太陽光発電量を予測して、その日の深夜電力の使用量を減らすという仕組みです。太陽光で発電した電気を売るのはなく、エコ

キュートを使って電気エネルギーをお湯に蓄えて使うという、新しい発想のエコキュートです。この新しいエコキュートでオール電化を実現すると、光熱費を90%以上も削減できたという実証データもあるのです。



電力切替のからくり全て教えます

知って得する 電気料金のヒミツ 勉強会 参加者募集

電気料金の仕組みを大解剖！切り替えはこれを聞いてからでも遅くない！オール電化のご家庭は必聴です。

場所：株式会社 恒電社(伊奈町西小針6-108)
時間：午前10時から1時間程度

3回目 10月14日(日)

4回目 11月10日(土)・11日(日) 秋の感謝祭

※ご希望の日にお申し込み時にご指定ください

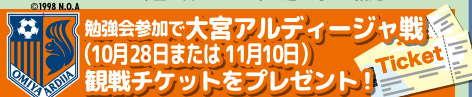

お申込みはこちら → ☎ 0120-372-171

電気工事
行ってきました

電気温水器故障によるエコキュートへの交換工事

今回は10年以上使った電気温水器をエコキュートに交換しました。

電気温水器の電気代は月々7,000円かかっていたのですが、エコキュートに交換することで月々2,000円。大きく電気代を削減できます。

電気温水器やエコキュートの交換時期は概ね10年が目安。時期がきたら早めの交換をお勧めします。先ずはご相談ください。



秋もやります! 大感謝祭 11月10日(土)・11日(日)

場所: 恒電社

くらしのセミナー
知って得する 電気料金の仕組み
電力切替の営業電話がひっきりなしにきたけど、どこにすればいいかわからず結局そのままにいませんか? 電力会社からわかる電気料金の中身を徹底解説! 他では絶対教えてくれない電気料金を下げる秘策を伝授します。終了後、ご希望の方は個別相談承ります

大抽選会
伊奈町の名店の各賞も!

みんなおいでよ! 楽しいぶち繰り射的・わたがし・スーパーボールすくいなど
似顔絵コーナー・ネイルアートもあるよ!

買い換えるなら今!
エコキュートIH
買い換えキャンペーン
10月発売の最新IHを展示

この機会にぜひ!
電気のお悩み相談
日産車試乗会
リフォーム相談会

おまかせ電力株式会社 おまかせでんき.com KODEN ENERGY BANK
Powered by KODEN

株式会社 恒電社 〒362-0811 埼玉県北足立郡伊奈町西小針6-108 ☎ 0120-372-171

☎…内容 📅…日時 📍…場所 👤…対象 👤…定員 🎒…持ち物
 🏠…費用・参加費（記載のないものは無料） 👤…講師 📄…申込み 📞…問合せ

ふれあい
活動センター



☎ ゆめくる窓口または電話で受付
 📍 伊奈町小室2450-1
 ☎ 724-0717

'18ゆめくる祭

ゆめくるの利用者、地域住民の皆様とともに創る「ゆめくる祭」を開催します。ご家族、ご友人お誘いあわせのうえ、ぜひお越しください。

📅 10月14日(日)10時～16時（雨天決行）
 詳細は別途配布のプログラムをご覧ください。
 〈スペシャルステージ〉
 玉川太福氏の「浪曲の世界」をお楽しみください。

※ゆめくる祭当日は、通常業務を休止します。なお、駐車場には限りがありますので、公共交通機関をご利用いただき、自家用車でのご来場はご遠慮ください。

元気の出るビタミンカラーの石鹸を作ろう!!

☎ レッドパームオイルとハーブの花を使った華やかな2層仕立ての高級石鹸を作ります。
 📅 10月27日(土)10時～12時 📍 2階創作室
 👤 一般成人 👤 8名（先着順）
 🎒 フェイスタオル2枚、ゴム手袋、持ち帰り用手さげ紙袋
 🏠 1,800円（材料費含む）

ハロウィンデコもち教室

☎ ハロウィンパーティにぴったりのポップで可愛い餅菓子2種「かぼちゃ」と「キャンディ」作り
 📅 10月27日(土)13時30分～15時30分
 📍 2階調理実習室
 👤 一般成人 👤 12名（先着順）
 🎒 持ち帰り用容器、エプロン、三角きん、ふきん、筆記用具
 🏠 1,000円（材料費含む）

公民館

〒362-0806 伊奈町小室5161
 伊奈町公民館(総合センター内) ☎722-9112



📅 10月25日(木)必着で、往復はがきに①希望講座名②住所③氏名（ふりがな）・年齢④電話番号を記入し、公民館へお送りください。返信用には、申込者の住所・氏名を記入してください。応募は町内在住・在勤の方。

料理教室「男性のための料理教室」

家族の笑顔と元気のために！お父さん、腕の見せ所です。

☎ ①パエリア風サフランライス、鶏肉のソテー レモンソース、きのこ秋野菜のサラダ②ひじきご飯、鯛のつみれ汁、鯛の味噌しそ焼き、きゅうりと新生姜の白和え、卵豆腐
 📅 ①11月10日(土)②17日(土)10時～13時（全2回）
 📍 ゆめくる2階調理実習室
 👤 成人男性（初心者）
 👤 16名 🏠 1,800円
 🎒 松本綾子氏（管理栄養士）



書道教室「実用書道教室」

今年の年賀状は、自信を持って筆で書いてみましょう！

📅 11月15日・22日・29日の各木曜日13時30分～15時30分（全3回）
 📍 総合センター
 👤 一般成人
 👤 20名
 🎒 高橋早苗氏（伊奈書道人連盟会長）

パドル体操教室 簡単に楽しく体力づくり!!

☎ シャもじ型のパドルを使ってストレッチを行います。生活習慣病、肩こり・腰痛予防、または日ごろの運動不足やストレス解消に最適です。どなたでも無理なく楽しみながらできます。
 📅 10月19日・26日、11月9日・23日、12月14日・21日の各金曜日13時30分～15時
 📍 2階会議室 👤 一般成人
 👤 20名（先着順）
 🎒 室内シューズ、タオル、飲み物、5本指の靴下
 ※動きやすい服装でお越しください。
 🏠 各回300円

Let's Move ゆめくる

①ウォーキング教室 ②簡単サーキットトレーニング
 ☎ ①毎回テーマを変えて、より効率よく歩くためのエクササイズを行います。②短時間で全身をバランス良く鍛えることができる効果的な筋トレを行います。
 📅 ①10月15日・29日、11月12日・26日、12月10日の各月曜日11時30分～12時15分（全5回、1回のみ参加も可）②10月17日(水)11時30分～12時
 📍 体育室 👤 一般成人 👤 各50名（先着順）
 🎒 室内シューズ、タオル、飲み物
 ※動きやすい服装でお越しください。
 🏠 町内在住・在勤者300円、町外者450円

くらしの相談室 (遺言・相続・離婚・成年後見等の無料相談)

街の法律家「行政書士」による無料相談会を開催します。ご相談者のペースに合わせて質問をお受けしますので、具体的な内容には資料などをご用意ください。

📅 10月21日(日)9時～16時30分 👤 6名(先着順)



「ばけるニャン」をかいた大空先生とお絵かきハロウィーンパーティー

町内在住の作家でイラストレーターの太空なごむ先生の読み聞かせとお絵かき。移動図書館での貸し出しも！

- 日 10月28日(日) 読み聞かせ 14時～(30分)
お絵かき 14時40分～(60分)
- 場 ウニクス伊奈イベントスペース
- 対 3歳～小学生(未就学児は要保護者同伴)
- 定 20名(先着順) ※読み聞かせは事前予約不要
- 申 当日13時30分から現地で受付

文化教養講座

第3回「秋日和 江戸俳諧トーク」

- 日 11月3日(祝)10時30分～(約90分)
- 定 40名
- 講 富田鋼一郎氏(文芸・文化・教育研究家)
- 申 受付中

展示

一般展示…「懐かしの昭和」

児童展示…「空のうえにはなにがある？」

おはなし会

3歳以下向け
10月5日・19日(金) 11時～

幼児・児童向け
10月6・13・20・27日(土)14時～

伊奈映写クラブ16ミリ映写会

- 内 ①「稲むらの火」(16分)
②「忍たま乱太郎の地震用心・火の用心」(11分)
- 日 10月21日(日)14時～
- 対 ①小学生～②幼児～
- 問 熊谷 ☎721-5247



館長おすすめ



- 『南方熊楠菌類図譜』 南方熊楠／著
萩原博光／解説、ワタリウム美術館／編集
- 『都会のキノコ』 大舘一夫／著
- 『キノコとカビの生物学』 原田幸雄／著

『もりのこびとたち』 エルサ・ベスコフ／さく・え
大塚勇三／やく

『きのこはともだち』 松岡達英／構成
下田智美／絵と文

『月夜のキノコ』 いわむらかずお／文・絵

もよりのスポットで
借りて返せる！
移動図書館
ブックシャトル
10月



- Aコース** 3日・17日(水)
丸山公民館 14:00～14:35
南小学校 15:00～16:00
- Bコース** 4日・18日(木)
原児童公園 10:40～11:15
宮前児童公園 11:35～12:10
あやめ会館 13:40～14:15
小室小学校 14:40～15:40
- Cコース** 10日・24日(水)
小針北小学校 14:40～15:45
さくら公園 16:05～16:35
- Dコース** 11日・25日(木)
中島児童公園 11:00～11:35
伊奈中央会館 13:50～14:20
小針小学校 14:40～15:40
- ユニクスコース** 2日(火)
ユニクス伊奈 15:00～16:00
- 特別巡回** 28日(日)
ユニクス伊奈 13:30～16:00

DJリードの
今月の一枚

「宮沢賢治の魅力：
雨二モマケズ」

秋の夜長。文学を耳から楽しんでみませんか？長岡輝子さんの深みと味わいのある声で、宮沢賢治の世界に誘われてみてくださいね。



休館日

10月1日・9日・
15日・22日・
29日・31日

☎723-0017

伊奈町本町
2-186-1

図書館 HP▶





秋バラまつり ～ローズフェスタ2018～

日 10月28日(日)
9時～16時 ※荒天中止
場 町制施行記念公園



秋のバラは小ぶりながら色と香りは春のバラよりよいと言われています。そんな秋のバラを鑑賞してみませんか？日光さる軍団の公演、特産品販売、ワークショップなどイベントが盛りだくさんです。「駅からハイキング」も同時開催します。



観光協会 HP▶

場 伊奈町観光協会
☎724-1055



日 10月28日(日) 10時～16時
※雨天決行
場 けんかつ各エリア
(ニューシャトル内宿駅徒歩15分)

町内の商工業者等の出店(展)による特産品等の商品の展示・即売や町内外のグルメ店舗の出店のほか、ステージイベントなど、老若男女みなさんが楽しめるイベントです。

スリジエ 中丸 葵さん 地元凱旋ライブ!

広報いな8月号で表紙を飾った中丸葵さんが所属するアイドルグループ「スリジエ」が伊奈町にやってきます!今回は中丸さんが所属するユニット「月組」が秋バラまつり・商工フェスティバル両会場でのライブを披露します。



※駐車スペースには限りがありますのでなるべく公共交通機関等をご利用ください。
※会場内は禁煙です。所定の喫煙所をご利用ください。

主催 商工フェスティバル実行委員会
場 伊奈町商工会
☎722-3751

忠次公レキシまつり 伊奈丸山大合戦!

日 11月17日(土) 10時～15時
※雨天順延18日(日)
場 丸山地区頭殿権現社敷地内
(ニューシャトル丸山駅徒歩10分)

場 元気まちづくり課②234または忠次プロジェクト推進協議会(伊奈町観光協会内) ☎080-9500-7161、☎724-1056、
✉inatadatsugu@gmail.com

町名の由来となった伊奈備前守忠次公の功績を称え「忠次公レキシまつり」を開催します。忠次公イメージソングを作ったさくまひできさんによるライブや備前太鼓の披露、日光さる軍団の大道芸、チャンバラ合戦一戦IKUSAや竹とんぼ作り、手芸体験、芋ほり体験、散策路のミニツアー、さらにはニューシャトルの工場見学などなど、楽しい企画が盛りだくさんのイベントです。
(一部事前申込制のイベントあり)

チャンバラ合戦一戦IKUSA参加者募集

柔らかいスポンジの刀を使用して大合戦!子どもから大人まで楽しめる今人気のスポーツチャンバラです。

定 150名(先着順)
申 11月2日(金)までに町・観光協会・いなナビの各ホームページに掲載している参加申込書に必要事項を記入のうえ、持参・郵送・メール・FAXで申込

町では忠次プロジェクト推進協議会と官民協働で、伊奈備前守忠次公を活かしたまちづくりを国の地方創生推進交付金を活用し進めています。



◀町HPもチェック!

先日の伊奈まつりで忠次公イメージソングを披露するさくまひできさん▶



アイドルさんこんにちは



いしむら かいせい
石村 快生 くん (9か月)
 「パパとママの子として生まれてきてくれてありがとう!これからも笑顔をいっぱい見せてね。」
 父・母/隼佑さん・彩香さん

就学前のお子様の写真を募集中です
 ①氏名(ふりがな)②性別③住所④生年月日⑤投稿者の氏名と関係(父母、祖父母など)⑥コメント⑦電話番号を明記し、下記あてにお送りください。メールの場合、件名に「**アイドルさんこんにちは(投稿)**」と入力してください。



洋画(油絵)「涼を呼ぶ」
 作:石川英子

作品を募集します

1月号で町民のみなさんの作品を掲載します。下記のあて先までお送りください。

募集作品 俳句・短歌・写真・
 工芸・書道
 応募締切 11月22日(休)
 ※作品の応募状況により掲載できない場合もありますのであらかじめご了承ください。

まちの美術館

協力:伊奈町美術家協会(敬称略)



写真「初夏の風」 作:榎原良一



工芸
 ふきうるしけやきしゃくぼん
「拭漆櫛尺盆」
 作:内藤正章

図・あて先 〒362-8517 伊奈町小室9493 秘書広報課内2213 ☎ kouhou@town.saitama-ina.lg.jp

広告

給湯器 & トイレ

工事5年保証付にや!



地域最安 × 即日対応 全て工事費・処分費・消費税コミコミ!

70% OFF
 限界価格!

NORITZ ecoエコ
GT-C206SAWX
 ・給湯+追い焚き+エコ
 ・オート壁掛
 ・リモコン付(台所&浴室)

138,000円 (税込)

NORITZ
GT-2060SAWX
 ・給湯+追い焚き
 ・オート壁掛・リモコン付(台所&浴室)

118,000円 (税込)

NORITZ
GQ-2039WS
 ・給湯専用
 ・壁掛・リモコン無

60,000円 (税込)

おススメ!

便器:**TOTO**
 ピュアレストQR
 便座:**Panasonic**
 ビューティワレ
 CH931SPF

・節水・節電
 ・フチなしトイレ

94,800円 (税込)

NORITZ
N3WQ6RWASKSI
 ・ダブル強化力
 ・両面焼き・Siセンサー

80,000円 (税込)

シングルレバー水栓

TOTO
TKGG31E

24,800円 (税込)

株式会社 イナセ

お気軽にお問い合わせ下さい!
☎048-721-2775

電話受付 9:00~18:00(日曜定休)

見積無料!! 施工実績600件以上
 掲載! 詳しくはコチラ! ➡

〒362-0806 埼玉県北足立郡伊奈町小室4706 ▶
<https://inase.info> **イナセ** 検索



関…内容 回…日時 場…場所 関…対象 冠…定員 罫…持ち物
 罫…費用・参加費（記載のないものは無料） 罫…講師 罫…申込み 罫…問合せ

総合センター

〒362-0806 伊奈町小室5161 ☎722-9111

老人福祉センターの利用には老人福祉センター利用者カードが必要です。伊奈町・蓮田市に在住の60歳以上の方なら、住所・年齢を証明できるものがあれば、すぐにカードが作れます。

総合センター 朝市

JAさいたま四季彩館のご協力により、地元の新鮮野菜を取り揃えております。朝市ののぼりが目印です。
日 10月19日、11月2日の各金曜日
場 西側エントランス

住民無料相談室

相続・遺言・離婚・成年後見など、身近な問題を埼玉県行政書士会会員に相談できます。具体的な相談は、資料をお持ちください。
日 10月7日(日)9時～12時
 ※相談は、一人1時間までです。
定 6名（先着順） **申** 窓口または電話で受付

栄養セミナー

料理室での実践形式のセミナーです。栄養に関する知識も取得できます。
日 ①10月20日②27日の各土曜日
 13時30分～16時30分（1回のみ参加可）
対 一般成人 **定** 16名（先着順）
費 各回700円
講 星野弘子氏（食育インストラクター）
申 ①10月17日(水)②10月24日(水)までに窓口または電話で受付



フラワーアレンジメント教室 おばけかぼちゃアレンジ

日 10月23日(火)10時～12時
場 第1研修室
対 一般成人
定 20名（先着順）
費 2,500円
講 杉山三和子氏
申 10月16日(火)までに窓口または電話で受付
 ※材料手配の都合により、17日(水)以降のキャンセルはできません。この場合、あとから材料のお花をお渡しします。



第8回 音楽フェスティバル

伊奈町および近隣のアマチュアバンド、音楽ユニット、個人、計8組が演奏します。テーマは「愛」です。
日 11月4日(日)13時開演
場 大ホール



けんかつ

申・罫 県民活動総合センター
生涯学習・地域連携担当 ☎728-7113

シニアのためのWindows10を使ってみよう ～基礎編～

日 10月12日～26日の各金曜日13時30分～16時30分（全3回）
対 おおむね60歳以上、文字入力、マウス操作ができる方
定 30名 **費** 7,800円（教材費含む）

使ってみよう！初めてのパワーポイント

日 10月14日・21日の各日曜日10時～16時（全2回）
対 文字入力、マウス操作ができる方
定 30名 **費** 11,000円（別途教材費1,296円）

中高年のためのインターネット・セキュリティ講座～メール編～

日 10月30日～12月4日の各火曜日13時30分～16時30分（全6回）
対 おおむね40歳以上、メールができる方
定 30名 **費** 14,500円（教材費含む）

ご来場ありがとうございました

8月18日(土)にけんかつ夏まつり、ブルワリーフェスタ、ジャズフェスティバルが開催されました。町内外からご家族やご友人同士、多くの方々を訪れました。楽しい夏の思い出になったでしょうか？

心地よい音色が響き渡りました▶



▲仲よくワイヤーでお花づくり



◀屋外でビール！

まちのタイムライン

子育て・健康・相談

まちからのお知らせ

まちの話題

お知らせ

埼玉県立がんセンター 緩和ケア週間イベント

- 函 医療者によるセミナー、相談コーナー、緩和ケア病棟見学会(先着順で整理券配布)など
- 日 10月16日(火)・17日(水)10時~15時
- 場 埼玉県立がんセンター1階セミナー室
- 函 県立がんセンターに通院・入院している患者さんとそのご家族、埼玉県地域住民の方
- 問 山戸 ☎722-1111

彩の国いきがい大学伊奈学園 第29回学園祭

- 函 演技(合唱、寸劇、太極拳など)および作品展示(絵画、工芸など)
- 日 10月17日(水)13時~16時、18日(木)9時30分~15時
- 場 けんかつ
- 問 広沢 ☎049-281-1508

備前の里歩こう会

- 日 ①10月21日(日)②11月10日(土)③平成31年2月17日(日)8時50分集合、9時出発
- 場 ①吹上 コスモス街道からひなの里へ②日光街道・奥の細道 草加宿松原を歩く③吉安の夢 三富新田 上富のけやき並木
- 持 飲み物、昼食、雨具
- 費 300円
- 問 飽津 ☎080-3257-2350

上尾中央医療専門学校 公開講座

- 函 認知症サポーター養成講座。認知症の正しい理解と認知症の人や家族が安心して暮らせるよう、支援の方法を知る。
- 日 10月27日(土)10時30分から12時(受付10

- 時~)
- 場 上尾中央医療専門学校(上尾市平塚678-1)
- 定 50名(先着順)
- 日 10月20日(土)までに「公開講座参加申込」、氏名(フリガナ)、年齢、住所、電話番号を記入し、上尾中央医療専門学校へ☎775-3444で申込
- 問 上尾中央医療専門学校地域貢献委員会 ☎778-3232

埼玉県民話語り協議会 ふるさと再発見講座 ~民話でつなぐ荒川流域~

- 函 民話発表、講座
- *「ふるさと伊奈語り部の会」の発表は12月22日
- 日 10月27日、11月17日、12月22日、平成31年1月26日、2月23日、3月23日の各土曜日13時30分~15時45分
- 場 べに花ふるさと館(桶川市加納419-1)
- 費 600円(ただし中学生以下および「民話発表」のみの参加者は無料)
- 申・問 嶋田 ☎090-4010-1271

秋の山野草展示会

- 日 10月27日(土)・28日(日)9時~18時(28日は16時まで)
- 場 総合センター多目的ホール
- *植え込み体験教室はセンター前エントランスにて行います。当日直接受付へ。苗代有料。
- 問 天野 ☎721-0137

民謡民舞団体連合会秋の発表会

- 日 10月28日(日)10時~
- 場 総合センター大ホール
- 問 大塚 ☎728-0718

社会福祉法人彩明会 りんごの家 収穫祭

- 函 ステージ、模擬店、移動動物園の来園

- (内容は変更になる場合があります)
- 日 10月28日(日)11時~14時※雨天決行
- 場 りんごの家(桶川市倉田513)
- *ボランティア募集中です。10月15日までにご連絡ください。
- 問 甘楽 ☎728-9843

秋季ソフトバレーボール大会

- 日 11月25日(日)9時~
- 場 ゆめくる体育室
- 問 酒井 ☎722-8507

連盟会長杯町民野球大会

- 日 11月4日(日)予定
- 場 町制施行記念公園野球場
- 函 町内在住・在勤・在学する中学生以上の方で構成されているチーム
- *個人で参加希望の方は、既存チームを紹介しします。
- 申・問 10月15日(月)までに湯浅 ☎722-5029へ

第4回伊奈病院 骨粗しょう症市民公開講座

- 函 講演①「知っておこう!自分の骨を強くする方法」②「あなたの骨は大丈夫ですか?一骨密度検査の概要と結果の見方」③「体操しよう!楽しく続けて骨折予防」
- 日 11月17日(土)13時~16時(12時開場)
- 場 総合センター大ホール
- 定 400名
- 講 ①石橋英明氏(整形外科部長)②中山大樹氏(放射線科放射線技師)③渡邊美紀氏・麻生祐貴氏(リハビリテーション科理学療法士)
- 申 11月9日(金)までに氏名・年齢・住所・参加人数・電話番号を明記し、メール(kenshu@inahp.saitama.jp)・はがき(〒362-0806伊奈町小室9419)・ファックス(720-1140)で申込
- 問 深利 ☎721-3692

ALT's News World No.112

このコーナーは、小・中学校で英語を指導する ALT 4 名が毎月交替で担当します。(ALT…Assistant Language Teacher)



Dear Readers,
 Today, I will briefly talk about the trains in Japan. I think the trains in Japan are wonderful. I think many foreigners marvel at the transit system that Japan has. The city that I came from, Calgary, has nice trains but the system is very small and not as convenient.
 Furthermore, I think the trains in Japan are very convenient. They're always on time and go to many different places. There are also many different types of trains. Local, rapid, shinkansen, and so on. The trains are always very clean too. I also like that many trains have information in different languages. I wish there was a train system like Japan's in Canada.
 In conclusion, I think the transit system in Japan is very convenient, clean, and accessible for many people. Hopefully Canada will adopt a similar system someday.
 How about you? What do you think of Japan's transit system? Have you ridden trains in other countries?
 Until next time, please enjoy your time. Sincerely, Kyle

みなさん、こんにちは!
 今回は日本の電車についてお話しします。私は日本の電車はすばらしいと思っています。訪れた多くの外国人が日本の交通システムのすばらしさに驚嘆していると思います。私の出身地、カナダのカルガリーには快適な電車が走っていますが、規模が小さく日本のように便利ではありません。
 本当に日本の電車は便利です。常に時間通りに走り、いろいろな場所に行けます。普通、特急、新幹線など種類も豊富で、どれも車内はきれいで快適です。いろいろな言語で情報を発信してくれるところも助かります。カナダにも日本のような電車のシステムがあったらよいと思います。
 結論として、日本の交通システムは非常に便利で清潔で、多くの人が利用しやすいようにできていると思います。カナダにも将来日本のような交通システムができることを期待しています。
 みなさんは日本の交通システムをどう思いますか? また、ほかの国の電車に乗ったことがありますか?
 次回まで、楽しい時間をお過ごしください。では、また。カイル



Inastagram
イナスタグラム

8
投稿

44773
フォロワー

44773
フォロー中

町公式Instagramもやってます!

ユーザーネーム: ina_town17



伊奈町の魅力を広報紙とは違った角度で紹介します!
ぜひ一度ご覧ください。



1、2、3：【伊奈まつり（8月18日）】毎年恒例の伊奈まつりに今年も取材に行きました。忠次公イメージソングのさくまひできさんをはじめ、各ステージ・演目がまつりに華を添え、最後には3,500発の花火が伊奈の夜空を彩りました。／4：【広域ごみ処理協議会を設立（8月9日）】伊奈町・上尾市で上尾・伊奈広域ごみ処理協議会設立総会を開催し、同協議会を設立しました。この協議会は、広域ごみ処理施設の整備・運営に向けて具体的な事業を進めていく組織です。今後は候補地選定・各種計画策定などの協議を進めていきます。／5：【南中吹奏楽部表敬訪問（8月28日）】第59回埼玉県吹奏楽コンクール中学Bの部で金賞を受賞し、西関東大会出場を決めた南中吹奏楽部の部員の方々が町長を表敬訪問しました。西関東大会でのさらなる活躍を祈っています!／6、7、8：【第32回総合防災訓練（8月25日）】避難所の開設・運営、消防隊員による訓練展示や消防団による放水訓練のほか、多くの訓練を実施し、いつ起こるかわからない災害に備えました。



読みやすく読みまちがえにくい
ユニバーサルデザイン書体を
採用しています。

★広報いなは再生紙を
使用しています。



植物油インキを
使用しています。