

広報

i - n a

いなか



2018
No.710

12



特集

人と人をつなぐ手話

人と人をつなぐ手話



平成30年3月20日、「伊奈町人と人をつなぐ手話言語条例」（以降、「手話言語条例」と略）が制定され、同年4月1日に施行となりました。

この条例は、町民一人一人が手話を言語であると認識し、手話を使用する方が安心して日常生活を送ることができるよう環境を整え、地域で支え合う社会を実現することを目的としています。

今後町では、この条例に基づき、子どもからお年寄りまで広く手話の普及に努め、障がい者にやさしいまちづくりを進めます。

全国の手話言語条例制定の状況

平成25年の鳥取県手話言語条例を皮切りに各自治体で条例が制定され、現在（平成30年10月25日時点）は194の自治体で施行されています。

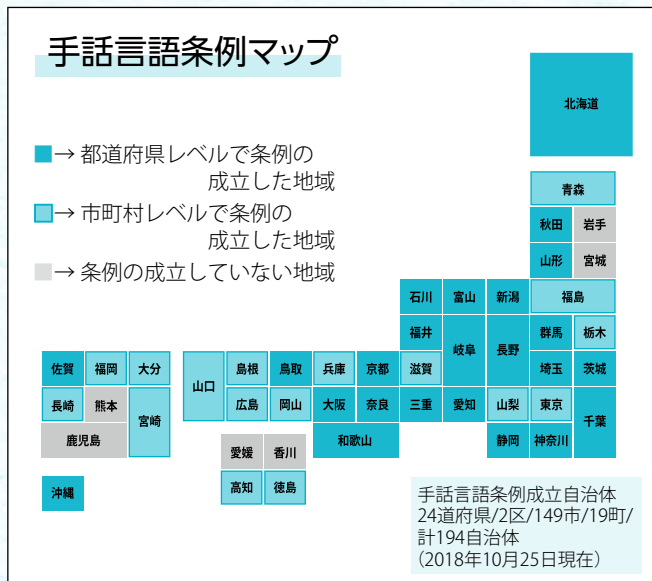

※全日本ろうあ連盟ホームページより一部引用

伊奈町では平成29年度に手話言語条例制定に向けた検討会を5回重ね、今年3月の町定例議会で制定されました。

検討会には福祉課・伊奈町社会福祉協議会に加え、「伊奈町手話の会」（5ページにインタビューを掲載しています）の会員や聴覚に障がいのある住民の代表の方が出席し、条例案の内容を細かい部分まで検討しました。

話し合いの中では、聴覚に障がいのある方自身の経験を踏まえた具体的な内容や条例制定後の取り組み・ビジョンなどが挙がり、手話条例の内容がよりろう者などの住民に寄り添ったものになりました。

～ 特集用語解説 ～

ろう者 … 手話を母語（人生で初めて獲得した言語）として使用し、日常生活を送る方のことを指します。

「ろう者」のほかに、耳が聞こえにくく手話や筆談でやりとりしたり、補聴器などを使って音声で会話する方を「難聴者」、音声言語（日本語・英語といった話す言葉）を覚えたあとで、耳が聞こえなくなった方を「中途失聴者」と呼びます。このように聴覚の障がいを持つ方は、聞こえない程度や聞こえなくなった経緯によって呼び方が異なります。

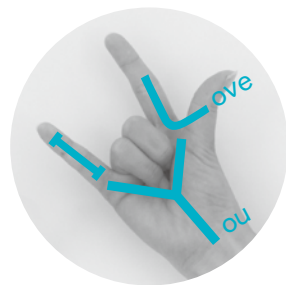

表紙のこのポーズは、「I Love You」を表現しています。みなさんも気軽に使ってみてください！

手話言語条例の基本理念は「手話の普及およびろう者に対する理解の促進は、町民一人一人が、手話が言語であり、意思疎通を円滑に図る手段であることを認識し、相互に人格および個性を尊重し合いながら共生することを基本として行うものとする。」とされており、健聴者とろう者の共生のために、町・町民・事業者にはそれぞれ役割があります。



町

- ・手話の普及およびろう者に対する理解を広める。
- ・手話を使用しやすい環境づくりを進める。
- ・学校等で手話に触れる機会をつくる。
- ・手話通訳者を養成する。

町民

手話への理解を深め、ろう者と手話で意思疎通することで、暮らしやすい地域社会の実現に努める。

事業者

手話への理解を深め、ろう者が利用しやすいサービスを提供し、ろう者が働きやすい環境整備に努める。

聴覚に障がいを持つ方は、外見では判断できません。次のような場面に遭遇したら、聴覚に障がいを持つ方の可能性があります。

- **自転車で走行中、前方の歩行者にベルを鳴らしても避けない・無反応**
⇒自転車を降りて押しながら歩き、優しく肩をたたいて知らせる
- **職場やサークルなどの会議・交流会で一切話さない・返事がない**
⇒発言を求めるときは1対1の姿勢を取り、手話や筆談などで対応する
- **事故・災害が起きたとき、逃げようとしなない・普通にしている**
⇒周りの状況を手話や筆談等で伝え、逃げる手助けなどをする

人が外から得る情報のうち、聴覚は重要な役割を担っており、健聴者の想像を超える不便さや精神的な負担があります。手話が完璧にできなくても、簡単な手話や筆談、ジェスチャーなどで意思疎通ができれば、健聴者とろう者の共生の実現に一步近づくことでしょう。

手話言語条例に基づき、手話を町内に広めるための具体的な取り組みを定めた「伊奈町手話施策推進方針」を策定しました。この方針には、これからの町の方針や具体的な取り組みが5つに分けて明記されています。

1 手話の普及およびろう者に対する理解に関すること

一人でも多くの方に手話に関心を持っていただき、手話を理解し親しむことで、ろう者をはじめとする聴覚障がい者に対する理解を深めようとする項目です。

【具体的な取り組み】

- 手話言語条例パンフレットを配布する
- 手話の会と連携・協力し、手話の出前講座などを行う など

福祉課で発行した
パンフレット▶

広報いな11月号とともに全戸配布しました

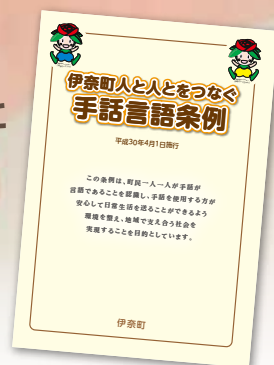

2 手話による情報の取得および手話を使用しやすい環境づくりに関すること

聴覚障がい者が安心して暮らせるように、日常生活や社会生活においてコミュニケーション手段として手話が使える環境づくりを進めようとする項目です。

【具体的な取り組み】

- 役場窓口対応職員等を対象に、手話研修を開催する
- 耳マークの普及を進める など

4 手話通訳者の養成、確保その他の手話による意思疎通支援に関すること

聴覚障がい者が日常生活に必要な情報を得やすくするため、コミュニケーションの支援を行う手話通訳者の派遣などに努めようとする項目です。

【具体的な取り組み】

- 手話通訳者養成のため、社会福祉協議会と連携して手話講習会を開催する
- 埼玉県聴覚障害者協会と連携し、手話通訳者の派遣事業を進める など

3 学校教育の場等における手話に触れる機会の提供に関すること

子どものころから手話に親しんでもらい、障がいのある方の気持ちの理解やお互いを尊重する思いやりの心を育てようとする項目です。

【具体的な取り組み】

- 未就学児童が通う各施設で手話に親しむ機会を提供する
- 町内小・中学校の児童生徒と聴覚障がい者との交流機会を提供する など

5 その他町長が必要と認めること

手や指を動かしたりすることで健康づくりや介護予防につなげることを目的として、高齢者が手話に触れる機会を提供しようとする項目です。

【具体的な取り組み】

- 老人福祉センターやいきいきサロンなどの高齢者が集う場所で手話に触れる機会を提供する
- 介護通所事業所（デイサービス）に、利用者が手話に触れる機会を設けるように協力を依頼する など

手話言語条例・推進方針の全文は
町ホームページをチェックしてください

手話言語条例▶



手話施策推進方針▶



手話への想い「32年の努力がついに実った」

伊奈町手話の会 インタビュー



宮田 みどりさん

会長
山下 國光さん

佐藤 妙子さん

伊奈町手話の会…昭和61年10月31日発足、会員数38名。発足以来、町内外での手話の普及・促進に大きく貢献してきました。毎週水曜日13時30分～、金曜日19時～の定例の勉強会や社会福祉協議会で開催する手話講習会での学習補助などを行っています。手話言語条例の制定にも大きく貢献し、町の手話普及・促進の要ともいえる存在です。

みなさんが手話を学んだきっかけは？



山下さん（以降、「山」と略）「勤めていた会社の青年部主催の手話勉強会に誘われ、その勉強会で学ぶうちに、もっと学びたいと考え、上尾市の手話サークルに入会しました。当時伊奈町には手話サークルはありませんでした。」

宮田さん（以降、「宮」と略）「私が20代のころ、電車の中で聴覚障がい者の方数名が手話で会話しているのを見かけ、それが表情豊かにとても楽しそうで印象的でした。最初は興味を持っただけでしたが、伊奈町に引っ越してきたときに、手話サークル（手話の会）があると知り、入会しました。会で学んでいく中で、耳が聞こえない人たちが差別を受けていることを知り、ろう者の方々と一緒に学んでいきたいと思い、活動を続けてきました。」



佐藤さん（以降、「佐」と略）「伊奈町に引っ越してくる前に、テレビでろう者の両親と健聴者の子ども2人、4人家族のドキュメントを見たことがありました。その家族が手話で会話している姿を見て、なんて素敵な言葉だろうと思いました。」

町に越してきたあと、回覧板でお知らせしていた手話講習会を受講し、手話の会にも通い始めました。」

手話言語条例制定をどう思われますか？

宮「とてもうれしく思います。夢のようです。」

山「そうですね。全国的に自治体が条例を作り始め、障がい者の方への差別は改善されてきていますが、障害や

手話に対する理解はまだまだ足りないと感じていました。そんな中、町に条例ができたことで、理解が広まるのではないかと思います。条例制定後、実際に手話を学びたいと声をかけていただくことも多くなり、効果を実感しました。」

最後に“手話への想い”を聞かせてください

山「昔、障がい者への差別はひどいものがありました。障がい者が自分の家にいることは恥ずかしいという意識のもと、差別用語も頻繁に使われていました。現代では大きく改善されましたが、差別はまだ少し残っているのが現状です。これから健聴者と聴覚障がい者が共生できる世の中にするために、手話を通してこれからも取り組んでいきたいと思っています。」



宮「障害者基本法で手話は言語だと認められましたが、聴覚障がい者への理解はまだ広まっていないのが現状です。今後手話が普及し、いつでもどこでも手話が通じるようになったらいいと思います。また、手話講習会などをきっかけに

積極的に活動する方が一人でも増えたら嬉しいです。」

佐「もちろん手話通訳者の養成も大事ですが、耳が聞こえない人が町に出て、手話が通じるような社会になっていくことが大前提として大切かなと思います。その2つがそろうことを期待していますし、そうなるために今後も活動していきたいです。」

※今回掲載しきれなかった手話の会の方々の熱い想いをいなナビホームページで公開しています。今すぐインタビュー全文をチェック！▶



手話普及・促進に向けての取り組み

伊奈町として

保育所(園) ～手話で歌おう～

町内の保育所(園)や幼稚園では、幼いころから遊びや保育を通じて手話に触れ、手話をより身近に感じてもらうために活動に手話を取り入れています。園児たちは、簡単な手話や指文字の練習をしたり、歌にあわせて手話を楽しく学んでいます。



老人福祉センター ～簡単な手話で脳トレ～

伊奈町老人福祉センター来所者を対象に行われているもので、手話の練習によって脳の活性化や介護予防の効果も期待できます。

老人福祉センターのほか、町内「いきいきふれあいサロン」や地域の居場所「ふる里」、「ふる里北」等でも同様の取り組みがされる予定です。



小・中学校 ～「簡単な手話」の掲示～

小・中学校では、手話でのあいさつなどの掲示をしています。児童・生徒の目に触れる場所に掲示することで、手話に親しみをもち、身近に感じてもらうとする取り組みです。

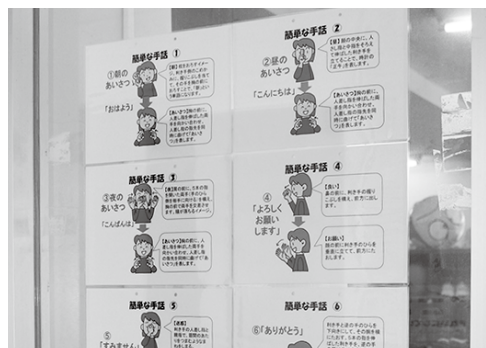

役場職員 ～手話研修会～

役場の職員を対象に行われたもので、ろう者の方が来庁された際に簡単な手話等で対応できるように、また、手話に関心を持ってもらうために開催されました。講師には、埼玉県聴覚障害者協会の新久光三氏を迎え、手話言語条例や聴覚障害について学びました。簡単な手話の実践学習もあり、職員は真剣に学んでいました。(9月26日)



▲研修中の様子



▲新久光三氏

バンダナの配布

災害時などに手話等での支援の希望をしたり、健聴者が手話での支援が可能なことを意思表示することができるバンダナを希望者に配布しています。福祉課で受け取ることができます。



伊奈町・伊奈町社会福祉協議会の

伊奈町社会福祉協議会として

手話講習会の開催 ～手話の習得を目指して～

聴覚障がい者への理解を深めるとともに、コミュニケーションとしての手話技術の習得を目的に手話講習会を毎年開催しています。講習会は入門・基礎・手話通訳者養成の3つに分かれており、今年は基礎編が開催されています。



講習会の様子



手話講習会参加者に伺いました!



耳の聞こえが悪い友達がいる、手話を使ってその友達と話せたらいいなと思ったことがきっかけで、以前講習会に参加したことがありました。そのときは入門編でしたが、今年基礎編が開催されることを知って、ステップアップしたいと思い立ち、受講を決めました。

講師の方のわかりやすい説明に加え、会の雰囲気もよく、毎週楽しく手話を学んでいます。手話を学べるだけでなく、週に1回顔を合わせることで、地域のつながりができることも魅力だと思います。

将来は、町中で困っている方がいたときや、災害のときに少しでも力になれたらいいなと思っています。

◀講習会参加者 尾台 亜衣子さん



誰もが暮らしやすいまちにするために

私たち日本人が海外旅行に行ったとき、現地の方が日本語を話してくれて、自分の思うことが伝わったとき、安心感や嬉しさを感じると思います。ろう者の方も同じく、自分が使う「手話」という言語を理解してくれて「自分の思うことが伝わる」ことは本当に嬉しいことです。「手話」をひとつの言語として認識し、みなさんが少しでも手話に興味を持って実際に手話を学んだり、使っただけなら幸いです。まちを歩いていると、いたるところで健聴者とろう者が手話で楽しそうに会話している、なんて未来は素敵だと思いませんか？

清の一言——大島清 「誰もが支え合える やさしいまちへ」



「手話」は音声言語とは異なる独自の文法体系を持つ視覚による「言語」であり、ろう者の方々にとって、日常生活に欠かすことのできない情報伝達手段の一つです。

平成18年（2006年）の国連における障害者権利条約の採択において手話の言語性を認められ、わが国においては、平成23年（2011年）の障害者基本法の改正をもって、ようやく手話が言語であると位置づけられました。

伊奈町においては、手話を普及したいという関係者の熱い想いと、町議会議員各位の協力をいただき、「伊奈町人と人をつなぐ手話言語条例」が本年3月の町議会での議決を経て制定されました。町では現在、手話と触れ合う機会の創設と、使いやすい環境の整備を進めています。

この条例には、教育の場などで子どもたちに手話に触れ合う機会を提供することも定めています。小

さいころから手話を身近に接することはとても大切なことだと思います。手話を学ぶことで障がいを持つ方々への理解が深まり、他人を思いやるやさしい気持ちが育まれます。

先日、私自身も役場で行われた職員手話研修に参加し、手話を学びました。町民のみなさんもあいさつや基本表現ができるようになり、ろう者の方とあいさつや感謝の気持ちを手話で表すことが当たり前になる。そんな伊奈町をみなさんとつくっていきけたらいいですね。

お年寄りや子どもたち、そして障がいのある方たちにとってもやさしいまちづくりをこれからもしっかりと進めてまいります。



▲手話を学ぶ大島町長

上尾・伊奈合同消防特別点検

10月21日、上尾市上平公園で、消防協会上尾支部（伊奈町・上尾市）の消防団と消防署合同の特別点検が行われました。

この点検は、火災が発生しやすい季節を迎えるにあたり、消防団員および職員の士気を高めるとともに、出動体制の確立を図ることを目的として行われました。

点検終了後、同協会の表彰式が行われ、次の方々が受章されました。（敬称略）



○埼玉県消防協会表彰

特別功労章 伊藤晴一（副団長）

一等功労章 間々田秀幸（団員）、青木孝文（団員）、川田孝司（団員）、大塚健司（団員）

二等功労章 山口敏彦（分団長）、山口和宏（副分団長）、金田隆伝（部長）、加藤直秀（部長）、細田研（団員）、細田睦（団員）、加藤岳史（部長）、川田茂徳（部長）、中島昭二（班長）、戸井田隆司（班長）、矢部正樹（班長）、横塚弘二（班長）、矢部良平（団員）、小宮一郎（副分団長）、戸井田康隆（部長）

三等功労章 大庭剛（班長）、戸井田隆（団員）、関根広樹（団員）、大澤洋介（団員）

機関技能章 戸井田和美（団員）、樋口

智三（班長）

勤続章 間々田秀幸（団員）、青木孝文（団員）、川田孝司（団員）、大塚健司（団員）

○埼玉県消防協会上尾支部表彰

特別功労章 上野広勝（班長）、釋迦堂司（班長）、戸井田直之（班長）

一等功労章 川田賢興（団員）

二等功労章 河本次生（団員）、道下肇郁（団員）、佐藤達也（団員）

三等功労章 田口翔太（団員）

精勤章 東友洋（団員）、横塚弘二（班長）、佐藤達也（団員）

勤続章 大庭剛（班長）、戸井田隆（団員）、関根広樹（団員）、大澤洋介（団員）

優良団員（特別表彰） 金田隆伝（部長）、矢部剛（団員）、吉川誠一（団員）



金子 一男氏

金子氏は、警視庁職員として長年にわたり治安維持に尽力されました。このたびの受章は、その功績が認められたものです。

危険業務従事者叙勲
瑞宝単光章を受章

ありがとうございます



♥(株)エコー宣伝印刷から10,545円、(福)心守会 特別養護老人ホームこころの社から10万円、伊奈町料理クラブから5,550円を社会福祉に役立ててほしいとご寄付がありました。社会福祉協議会で有効に活用させていただきます。

町税の期限内納付にご協力を!!

伊奈町長 **大島清**

町政運営にあたり、格別なご協力を賜り、厚く御礼申し上げます。

平成30年度の一般会計歳入予算は116億723万4千円です。そのうちみなさんにご負担いただいております町税は55億2,775万5千円で、予算の47.6%を占めています。

皆様のご協力を得まして、年々収納率も伸びている状況であり、納めていただいた大切な税を活用させていただき「ずっと住みたい緑にあふれたキラキラ光る元気なまち」の実現に向け、行政運営に取り組んでまいります。

年末に際し、出費多端のことと思いますが、今後とも納税は期限内に、また未納のある方はその解消に一層のご理解を賜り、町の発展に格別のご協力をお願い申し上げます。

町税等の納期のお知らせ

納付は納期限までにお忘れなく

納期限 12月25日(火)

- ①国民健康保険税 **6期**
- ②介護保険料 **6期**
- ③後期高齢者医療保険料 **6期**

期限内の納付をお願いします。

(年金天引きの方を除きます。)

町税等の納付は、便利な口座振替をご利用ください。口座振替申込書は、納付書に同封されているほか、収税課・福祉課・保険医療課窓口にあります。通帳および通帳使用印をご持参のうえ、役場各窓口または取扱金融機関でお申し込みください。

※口座振替の開始は、申込月の翌月末以降の納期分からとなります。

- ☎ ①収税課内 2142
 ②福祉課内 2124
 ③保険医療課内 2175

各種販売のお知らせ

日本酒 伊奈氏三代「忠次」「忠政」「忠治」 生酒 「伊奈備前守忠次」

今年も伊奈氏三代「忠次（純米酒）」「忠政（生酒）」「忠治（おりがらみ）」を販売します。また、昨年ご好評いただいた生酒「伊奈備前守忠次」を併せて販売します。掛け米には伊奈町産「彩のかがやき」を使用しています。 ※写真は昨年のもので



この機会に町名の由来となった伊奈氏三代に思いを馳せながらご賞味ください。12月24日(月・休)から発売予定です。 ※「生酒」および「おりがらみ」は加熱処理をしております。冷蔵庫に保管し、早めにお召し上がりください。

価格 「忠次」「忠政」「忠治」3本セット(各300ml)
3,000円(税別)【限定300セット】

「伊奈備前守忠次」生酒(720ml)
1,720円(税別)【限定240本】

製造 神亀酒造株式会社(蓮田市馬込3丁目74番地)

販売店		日本酒	紅茶
いな物産館(ユニクス内)	☎722-2619	○	○
ヤマザキショップ内田屋	☎721-1095	○	○
セブンイレブン大針店	☎723-4752	○	
埼玉屋酒店	☎722-6448	○	
伊奈町観光協会	☎724-1055		○

伊奈町産梨の紅茶 「INA-Pear Tea 彩玉の紅茶」

地元で採れた梨を使用した、おいしい紅茶ができました！
梨は「彩玉」



(伊奈町産)、茶葉は狭山市産のものを使用しており、埼玉県産にこだわり開発しました。好評販売中です！ぜひ地元産のおいしい梨の紅茶をご賞味ください。

価格 1袋(ティーパック3個入り)250円(税込)

製造 有限会社珈琲亭サロン・ド・カフェ よしだ(茨城県守谷市立沢1002-1)

☎ 伊奈町観光協会 ☎724-1055
元気まちづくり課 ☎2234

児童館

小室5161 ☎722-9113 開館時間 9時～17時

12月の休館日 3・10・16・17・25・28・29・30・31日

自由参加の幼児教室

・各教室は集会室で行います。動きやすい服装でご参加ください。
・祝日や春・夏・冬休み期間中は行いません。

あかちゃんサロン

内 親子のふれあい遊びやママの友だちづくり
日 毎週木曜日14時～
※ 0歳児と保護者
※「ベビーとママのふれあい体操」実施日は行いません。

お遊び広場

内 親子のふれあい遊びや体操、おはなしなど
日 毎週火曜日10時30分～
※ 1・2歳児と保護者

わんぱく広場

内 親子のふれあい遊びや体操、おはなしなど
日 毎週木曜日11時～
※ 3・4歳児と保護者
※11時まで大型遊具で遊べます。

冬の2歳児教室うさぎ組

日 平成31年1月9日・16日・23日・30日、2月6日の各水曜日10時30分～11時10分(全5回)
※ 平成28年4月2日～平成29年4月1日生まれの幼児と保護者
定 16組(先着順) 費 100円
申 12月4日(火)9時から児童館窓口で受付
※代理申込みや電話申込みはご遠慮ください。

冬の3歳児教室ひよこ組

日 平成31年2月13日・20日・27日、3月6日の各水曜日10時30分～11時30分(全4回)
※ 平成27年4月2日～平成28年4月1日生まれの幼児と保護者
定 16組(先着順) 費 100円
申 12月13日(水)9時から児童館窓口で受付
※代理申込みや電話申込みはご遠慮ください。

おはなし会

内 ボランティアの方による絵本や紙芝居などの読み聞かせ、手遊びなどを行います。
日 12月14日(金)10時30分～ ※ 幼児と保護者

保育所地域交流会

保育所の園庭で、地域の方が自由に遊ぶことができます。※雨天中止

※ 町内在住の就学前の乳幼児とその保護者
日 南保育所 12月11日(火)、平成31年1月8日(火)
北保育所 12月18日(火)、1月15日(火) 9時30分～11時
※ 水分補給の飲み物、着替え、帽子、タオル等

日 南保育所 ☎722-1855 (小室3114)
北保育所 ☎728-3258 (内宿台5-214-3)
※詳しくは各保育所ホームページをご覧ください。

期間中の申請にご協力ください

平成31年度児童クラブの登録受付

町では、保護者が就労等により昼間家庭にいない小学校就学児童を対象に、放課後等の生活の場を確保し、適切な遊びや指導を行うことにより、児童の健全育成を図ることを目的とした児童クラブを町内の各小学校に設置しています。

受付期間 12月3日(月)～21日(金)(土日を除く)
受付場所 子育て支援課(郵送による受付も可)
申請に必要なもの ①登録申請書②就労証明書等③家庭状況調査書④印鑑

※入室案内や申請書等は子育て支援課で配布しています。町ホームページからもダウンロードできます。

※ 平成31年度の新小学1年生～6年生
利用時間 放課後～18時30分まで(土曜日、夏休み等は7時30分～)

※19時までの延長保育を実施しています。(諸条件あり、要申請)

☎ 子育て支援課 ☎2160

平成31年度

心身障害児通園施設の新規入所申込の受付

平成31年4月から心身障害児通園施設に入所を希望される方の申込みを受け付けます。

心身障害児通園施設とは、心身に障がいのある未就学児童(2～5歳児)を療育するための通園施設です。

施設所在地
○北保育所内(内宿台5-214-3)「もも」
○ふれあい福祉センター内(小室5049-1)「いちご」

受付期間 11月30日(金)～12月14日(金)

受付場所 子育て支援課窓口

必要書類

①通園(利用許可)申請書 ②家庭の状況・生育歴
③現在の様子 ④入園希望調査書
⑤障害者手帳等の写し、または医師等の診断書もしくは意見書

※①～④は様式あり

※入室案内および申込書類は、子育て支援課で配布しています。

☎ 子育て支援課 ☎2128

ひとり親家庭等医療費受給者証の更新

平成31年1月以降も引き続き受給対象となった世帯に、新しい受給者証を12月下旬に送付します。

なお、毎年度の更新にあたり現況届の提出が必要な世帯には別途通知を送付します。

☎ 保険医療課 ☎2174

子育て応援

すこやかだより

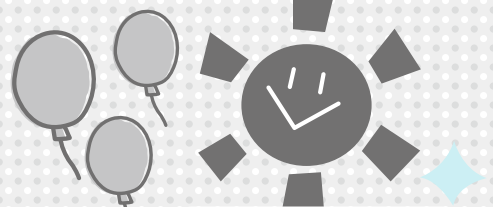

図…内容
 場…場所
 定…定員
 費…費用・参加費
 (記載のないものは無料)
 申…申込み
 問…問合せ
 日…日時
 対…対象
 持…持ち物

ご利用ください 子育て支援センター

伊奈町子育て支援センター(北保育所内)

利用日時 月～金曜日 9時30分～12時、13時～16時(土日祝日休)
場 伊奈町子育て支援センター
 (内宿台5-214-3) ☎728-3482

年齢に合わせた遊びや歌を楽しみましょう

0歳児遊び広場

☎ 12月6日(木) 図 0歳児と保護者

1歳児遊び広場

☎ 12月13日(木) 図 1歳児と保護者

2歳以上児遊び広場

☎ 12月20日(木) 図 2歳以上の幼児と保護者
 ※時間はいずれも10時30分～11時

ゆめくる つどいの広場

親子で遊ぶ場所です。※常駐のスタッフがいます。
場 ゆめくる児童室
日 月曜日:13時～16時、水・金曜日:9時～12時
 ※祝日は開催していません。

児童相談

☎ 12月7日(金)10時～15時
場 伊奈町子育て支援センター
 相談員が、子どものしつけや生活についての相談に応じます。

ピノ保育園(ふれあいひろばおおきな樹)

利用日時 月～金曜日 9時～16時(土日祝日休)
場 ピノ保育園(小室1027-2) ☎720-4152

イベント情報

クリスマス会

ピノ保育園では毎年、全クラスが集まってクリスマス会を行っています。クリスマスの歌を歌ったり、サンタさんからプレゼントをもらったり…園児とともに楽しいひとときを過ごしませんか?

☎ 12月21日(金)10時～ ※要事前予約
 定 10組



きむら伊奈保育園(らっぴーひろば)

利用日時 月～金曜日 9時30分～13時30分、14時～15時30分(土日祝日休)
場 きむら伊奈保育園(小室6965-1)
 ☎723-3300

イベント情報

季節のポストカード製作

季節のポストカードを作って大切な方にプレゼントしてみませんか?

☎ ①12月7日(金)・②11日(火)・③13日(木)10時30分～
 図 ①0～1歳6か月、②2歳6か月～、③1歳6か月～2歳6か月



カオルキッズランド伊奈園

利用日時 月～金曜日10時～16時(土日祝日休)
場 カオルキッズランド伊奈園
 (小針新宿523-1) ☎729-2888

イベント情報

楽しいイベントがいっぱい!

みなさんぜひご参加ください♪

内 ①クリスマス会②正月飾りづくり
 日 ①12月20日(木)・21日(金)、②25日(火)・26日(水)10時30分～

※詳しくはお問い合わせください。



このほかにも各子育て支援センターではさまざまな催しがあります。
 詳しくは各施設へお問い合わせください。

問 健康増進課（保健センター） ☎720-5000

「伊奈町保健事業のお知らせ」と併せてご覧ください。

内：内容 対：対象 定：定員 持：持ち物 費：費用 申：申込み

♥ 予防接種

※予防接種でご不明の点は、健康増進課までお問い合わせください。

費 無料

- 各種予防接種については、「伊奈町保健事業のお知らせ」または町ホームページでご確認ください。
- 転入等で予診票をお持ちでない方は、必ず母子健康手帳を持参のうえ、健康増進課(保健センター)までお越しください。
- 予防接種の際は、保護者の同伴が必要となります。特別な理由で同伴できない場合は委任状が必要となりますので、健康増進課(保健センター)までお越しください。

♥ 母子保健

お母さんと赤ちゃんの健康のために

場 保健センター

名 称	実施日	内容・対象・持ち物	受付時間	備考
乳児健康診査	12/14(金)	対平成30年8月生 持母子手帳・質問票(はがき)・バスタオル	13:10 ~13:50	申当日直接会場へ 整理番号札は12:30から保健センター側入口にお出しします。なお、対象児には個別通知します。
	1/11(金)	対平成30年9月生		
1歳6か月児健康診査	12/21(金)	対平成29年5月生 持母子手帳・質問票(はがき)		
	1/18(金)	対平成29年6月生		
3歳児健康診査	12/4(火)	対平成27年7月生 持母子手帳・アンケート用紙・尿		
	1/8(火)	対平成27年8月生		
乳児相談	12/14(金) 1/11(金)	内身体計測・育児全般の相談 対1歳未満 持母子手帳・おむつ・バスタオル	9:30 ~10:30	申当日直接会場へ
育児相談	12/21(金) 1/18(金)	内身体計測・健康・育児・栄養等の相談 対1歳以上就学前 持母子手帳・おむつ		
幼児相談	12/25(火) 1/25(金)	対発育・発達等の面で気になる方 持母子手帳	予約制	相談時間についてはお問い合わせください。
離乳食講習会	12/18(火)	内栄養士が離乳食の進め方や作り方について実習を交えて指導します。 持母子手帳・筆記用具	9:50 ~10:00	場料理室 申当日直接会場へ
フッ素塗布	12/19(水)	対1歳6か月児健診で歯科受診済で就学前の幼児(希望者) 持母子手帳・タオル ※歯の健康手帳をお持ちの方は持参してください。	13:30 ~14:30	費1,404円 申当日直接会場へ ※6か月間隔で塗布します。

小児の急病・けがに

●小児初期救急当番医（月～土曜日20時～22時、祝日および年末年始は除く）

平日の夜間にお子さんの急病・けがなどが発生した場合、桶川・北本・伊奈地区の当番医が診療します。

☎ 伊奈町消防本部・署 ☎722-8111

●小児救急電話相談

☎#8000（NTTのプッシュ回線、携帯電話をご利用の場合）または
☎833-7911（IP電話・ひかり電話・ダイヤル回線をご利用の場合）



名称	実施日	内容・対象・持ち物	受付時間	備考
健康相談	12/19(水) 1/16(水)	内 保健師・栄養士による血圧測定・検尿・ 栄養相談等 対 町民の方 持 健康手帳（初めての方は当日交付）	10:00 ～11:00	申 当日直接会場へ
こころの健康相談	1/30(水)	内 専門の相談員が家族関係や職場での悩み など、さまざまな相談に応じます。 対 町民の方	予約制	相談時間についてはお問い合わせください。

い～な！健康マイレージ対象事業

肺がん検診（集団）を実施します

実施日	性別	受付時間	定員
平成31年 1月24日(木)	女性	9時30分～11時	各120名
	男性	13時30分～15時	
1月29日(火)	男性	9時30分～11時	
	女性	13時30分～15時	
1月31日(木)	女性	13時30分～14時15分	各60名
	男性	14時15分～15時	

内 X線撮影による検診・喀痰検査（かくたん 喀痰検査については、必要と認めの方）
※要事前予約
※希望者には血圧測定を行います。

場 保健センター

対 40歳以上（昭和54年3月31日以前生まれ）の町民

費 300円（喀痰検査は別途600円）

※70歳以上（昭和24年3月31日以前生まれ）の方は無料

【注意事項】

- ①喀痰検査のみの受診はできません。
- ②無地のTシャツであればそのまま検査できます。
- ③妊娠中の方は受けられません。

※い～な！健康マイレージカードをお持ちの方は当日ご持参ください。

申 12月17日(月)から健康増進課窓口または電話で受付



統合失調症

統合失調症とは、聞こえないはずの音が聞こえる（幻聴げんちょうといいますが）、実際にはされていないのに見張られている、盗み聞きされているなどと感じる（妄想もうそつといいますが）、些細なことで急に興奮して暴力的になる、などの症状が出る病気です。

約100人に1人が発症する病気で、20歳代前半から30歳代で発症することが多いです。

脳の神経が何かのきっかけでうまく働かなくなり、また脳の神経が傷ついてしまうことが原因と考えられていますが、脳の神経について完全に解明されたわけではありません。今後さらに研究が進んで、より詳しく分かっていくことでしょう。

治療には、抗精神病薬こうせいしんびょうやくと呼ばれる薬が使われます。薬には脳の神経の働きを元に戻し、傷ついた神経を修復する役割があります。飲んですぐに効くのではなく、時間をかけて徐々に効いてくる人が多いです。

幻覚、妄想、興奮といった症状に対して薬は効果的で、

数週間～数ヶ月の間に症状が落ち着くことが多いです。症状が落ち着いた後も、再発を防ぐために薬は飲み続けます。

幻覚、妄想、興奮が治療によって改善すると、その後は表情が少なくなり元気がなく、寝ている時間が長く引きこもりがちになる、まるでエネルギー切れを起こしたかのように見える時期が出現します。

この時期は何年という単位で続き、薬を飲んでいただけでは改善しないことが多いです。

病院のデイケアなどを利用して、人と関わり社会に参加する練習をしている方が多いです。

以前は「統合失調症を発症するとどんどん悪化して治らず、病院に一生入院しっぱなし。」というマイナスのイメージが強かったです。

しかし、最近では早く治療を開始することによって早期に改善し、薬をしっかり服用し続けることで、安定した生活を送ることが出来るようになってきました。病気の治療を行いつつ一人暮らしをしたり、仕事をするなど、自立出来ている人も増えています。

〈提供：（一社）桶川北本伊奈地区医師会〉

問 健康増進課（保健センター） ☎720-5000

「伊奈町保健事業のお知らせ」と併せてご覧ください。

内：内容 対：対象 定：定員 持：持ち物 費：費用 申：申込み

+ 休日・年末年始当番医

診療時間 9時～17時

月日	医療機関名 (所在地)	診療種類	電話番号
12/2 (日)	伊奈病院(伊奈町)	内・外	721-3692
	原田耳鼻咽喉科医院(桶川市)	耳	787-5616
	北本第一クリニック(北本市)	内・胃	048-591-7622
12/9 (日)	鳥山こどもクリニック(伊奈町)	小	723-5557
	埼玉県央病院(桶川市)	内・外	776-0022
	北本整形外科(北本市)	整・皮・リハ	048-591-8871
12/16 (日)	ようだ眼科医院(桶川市)	眼	771-8880
	埼玉県央病院(桶川市)	内・外	776-0022
	山田医院(北本市)	内・小	048-593-0353
12/23 (祝)	府川医院(桶川市)	耳・アレ	786-2672
	埼玉県央病院(桶川市)	内・外	776-0022
	大久保医院(北本市)	内	048-591-8171
12/24 (月・休)	伊奈病院(伊奈町)	内・外	721-3692
	桶川日出谷診療所(桶川市)	脳神経外科	786-7715
	安里医院(北本市)	内・小	048-542-2629
12/29 (土)	伊奈 ent クリニック(伊奈町)	耳・アレ	724-1133
	埼玉県央病院(桶川市)	内・外	776-0022
	本藤整形外科(北本市)	整・リウ・リハ・皮	048-592-7667
12/30 (日)	伊奈病院(伊奈町)	内・外	721-3692
	埼玉県央病院(桶川市)	内・外	776-0022
	二ツ家整形外科(北本市)	整・リハ・リウ・内	048-590-3344
12/31 (月)	伊奈病院(伊奈町)	内・外	721-3692
	埼玉県央病院(桶川市)	内・外	776-0022
	北本共立診療所(北本市)	内・消・循	048-592-1641
平成31年 1/1 (祝)	伊奈病院(伊奈町)	内・外	721-3692
	埼玉県央病院(桶川市)	内・外	776-0022
	さとうクリニック(北本市)	内・消・小	048-590-5977
1/2 (水)	伊奈病院(伊奈町)	内・外	721-3692
	埼玉県央病院(桶川市)	内・外	776-0022
	まつざき整形リウマチクリニック(北本市)	整外・リウ・内	048-540-6463
1/3 (木)	伊奈病院(伊奈町)	内・外	721-3692
	埼玉県央病院(桶川市)	内・外	776-0022
	いなぎ ent クリニック(北本市)	耳・気・放・形外	048-593-4567

+ 年末年始の歯科当番医

診療時間 10時～12時

月日	医療機関名 (所在地)	電話番号
12/30 (日)	大津歯科医院(伊奈町)	721-1181
	矢島歯科医院(鴻巣市)	048-548-5297
	大島歯科医院(北本市)	048-592-5211
	日出谷歯科医院(桶川市)	786-4118
	上尾西口歯科(上尾市)	775-3860
	小林歯科医院(上尾市)	775-1175
	ワールド歯科(上尾市)	783-1001
12/31 (月)	なかね歯科(鴻巣市)	048-548-7733
	漆原歯科クリニック(鴻巣市)	048-542-6221
	竹間歯科医院(北本市)	048-592-7323
	ノーベルデンタルクリニック(桶川市)	787-5558
	川野歯科医院(上尾市)	771-0202
	川田歯科医院(上尾市)	781-2723
	ページデンタルクリニック(上尾市)	729-6483
平成31年 1/1 (祝)	高橋歯科医院(鴻巣市)	048-543-8588
	ようだ歯科クリニック(桶川市)	779-9100
1/2 (水)	池田歯科医院(上尾市)	725-3503
	斉藤歯科クリニック(鴻巣市)	048-596-9258
	オレンジ歯科(北本市)	048-594-8414
1/3 (木)	土岐歯科医院(上尾市)	774-5129
	ごう歯科クリニック(鴻巣市)	048-598-6150
	e-Life 歯科クリニック(北本市)	048-544-1515
	塚本歯科医院(上尾市)	772-3252

※受診の際は各医療機関にお問い合わせください。

※桶川北本伊奈地区で広域的に実施しています。

※広報掲載の後、当番医の変更が生じる場合もあります。各新聞の埼玉版休日当番医欄も参照のうえ、お出かけください。

**埼玉県の救急電話相談・
緊急医療機関案内**

24時間365日

大人や子どもの急な病気・けがに看護師が電話で相談に対応するとともに、お近くの診療可能な医療機関（精神科・歯科を除く）の案内をします。

☎#7119（NTTのプッシュ回線、携帯電話をご利用の場合）

☎824-4199（ダイヤル回線・IP電話・PHSをご利用の場合）

※このほか伊奈町消防本部・署☎722-8111でも休日・夜間に診療の受けられる病院の問い合わせに応じます。

埼玉県医療機能情報提供システム **検索**

医療機関や薬局の情報を検索できます。対応可能な疾患や手術実績もわかります。

休日の歯科当番医

北足立歯科医師会休日診療所

(鴻巣市赤見台1-15-23)

☎048-596-0275

診療時間 9時30分～12時30分



各種無料相談・上尾警察署からのお知らせ

☐…日時 場…場所 定…定員 問…問合せ ※㊟のあるものは要事前予約

弁護士による法律相談

☐ ①14日(第2金曜) 13:00~15:30
②21日(第3金曜) 13:30~16:30
場 住民相談室
定 ①5名(先着順)、②6名(先着順)
弁護士が契約、相続、交通事故の損害賠償、訴訟の手続きなどの相談に応じます。
問 住民相談室 2213

行政書士相談

☐ 19日(第3水曜) 13:00~16:00
場 住民相談室
行政書士が会社設立、農地転用、各種許認可、相続、成年後見などの手続きの相談に応じます。
問 住民相談室 2213

司法書士による法律相談

☐ 20日(偶数月第3木曜) 13:00~15:00
場 住民相談室
定 4名(先着順、12月12日まで予約受付)
司法書士が相続、遺言などの不動産登記、会社の登記、債務整理、成年後見手続きなどの相談に応じます。

住宅リフォーム相談

建築士が住宅リフォーム対策についての相談に応じます。
問 住民相談室 2213

消費生活相談

☐ 毎週月~木曜(祝日除く)
10:00~12:00、13:00~15:00
場 役場第8会議室
消費生活相談員が消費者契約トラブル等の相談に応じます。
問 元気まちづくり課 2234

暴力団被害相談

上尾警察署員が暴力団員等による不当な行為で困っている方の相談に応じます。
問 生活安全課 2284

女性相談

※予約優先

☐ 12日(水)・26日(水)
10:00~12:00、13:00~14:00
女性相談員が、女性の抱えるさまざまな悩みや不安等の相談に応じます。
問 人権推進課 2241

税の相談

☐ 13日(水) 10:00~12:00、13:00~15:00
場 役場内会議室(受付は税務課)
税理士会上尾支部税理士が、相続税・贈与税などの相談に応じます。
問 税務課 2152

暮らしの相談

☐ 14日(第2金曜) 9:00~12:00
場 役場第8会議室
埼玉県から委託された専門の相談支援員が、経済的困りごとや就職活動支援等の相談に応じます。
問 福祉課 2125

結婚相談

☐ 19日(水) 9:30~11:30
場 ふれあい福祉センター相談室兼点訳室
相談員が結婚を希望する方の相談に応じます。
問 伊奈町社会福祉協議会 722-9990

心配ごと相談

☐ 12日(水)・26日(水) 9:00~12:00
場 ふれあい福祉センター相談室
民生委員・児童委員が、生活上の迷い・困りごとの相談に応じます。
問 伊奈町社会福祉協議会 722-9990

創業相談

☐ 8:30~17:15(土日祝日休)
場 伊奈町商工会館(小室9454-1)
これから開業・独立を検討している方や将来起業(創業)しようとお考えの方の相談に応じます。
問 伊奈町商工会 722-3751

児童相談

☐ 7日(金) 10:00~15:00
場 伊奈町子育て支援センター(内宿台5-214-3)
相談員が、子どものしつけや生活についての相談に応じます。
問 伊奈町子育て支援センター 728-3482

行政相談

☐ 18日(第3火曜) 10:00~12:00
場 住民相談室
行政相談委員が行政の業務に関する要望や苦情などの相談に応じます。
問 住民相談室 2213

障害者週間

12月3日~9日

障害や障がい者に対する理解を深め、障がいのある人もない人もだれもが安心していきいきと暮らせる社会にしましょう。
次の障害者生活支援センターでは、障がい者や障がい児の保護者等のさまざまな相談に応じ、必要な情報提供や権利擁護のための必要な援助を行っています。
○支援センターあけお 771-0576
○支援センターあらぐさ 726-5862
○支援センター杜の家 778-3531
問 福祉課 2122

振り込め詐欺

緊急対策

上尾警察署管内(平成30年1~10月)

発生状況 **36件 約7,325万円**

※上尾警察署調べ、被害件数・金額は暫定数

振り込め詐欺の撲滅をめざして!

あなたを騙す振り込め詐欺の3大キーワード

会話の中でこの言葉が出たら要注意!

- ▶ 携帯の番号が変わったよ
- ▶ 風邪をひいて声が変わったよ
- ▶ またあとで連絡するから。携帯番号は…

「おかしい?」と思ったら「110番通報」または上尾警察署 773-0110に通報しましょう。

上尾警察署・上尾地方防犯協会



年末年始特別警戒取締りを実施します

上尾警察署では、皆様が年末年始を安心して過ごせるよう、警察力を結集して犯罪の予防、警戒および取締り活動を強化します。

管内では電話詐欺(振り込め詐欺)被害が後を絶ちません。詐欺事件を知っていても犯人からの電話に出て騙されているのが実態であり、こうした電話詐欺被害を防ぐには防犯機能付電話機の設置が効果的です。年末年始の帰省時には、電話詐欺についてご家族で一度話し合いをし、詐欺被害を防ぎましょう。

また、故郷で過ごす方の留守を狙った「空き巣」被害が多発する傾向がありますので、外出時は確実に施錠するなど防犯対策を行い犯罪の被害に遭わないよう気をつけましょう。

問 上尾警察署 773-0110

10月中の町内交通事故

()内は平成30年10月までの累計

発生件数	54件(676件)
人身事故	4件(101件)
物損事故	50件(575件)
死者	0人(1人)
負傷者	5人(117人)

飲酒運転根絶運動実施中!

町の家計簿 ～平成30年度上半期財政状況～ お知らせします

町の収入には、町民税や固定資産税などの町税や、国からの地方交付税・国庫支出金などがあります。そのお金の使いみちなどについて、町では年2回広報等を通じてお知らせしています。

今回は、平成30年度の上半期（4月から9月まで）の財政状況をお知らせします。 関 企画課 2218

一般会計執行状況 予算総額 116億723万円

今年度の一般会計当初予算は、113億6,938万円（繰越分含む）でしたが、その後3回の補正（+2億3,786万円）により、116億723万円となっています。

歳入の状況を見ますと、予算現額の50.2%にあたる58億2,135万円が収入済みです。歳出では、予算現額の39.8%にあたる46億1,534万円が支出済みです。

歳入 (単位:万円)

□ 予算現額 ■ 収入済額

歳入科目	予算現額	収入済額	執行率(%)
町 税	552,776	328,868	59.5%
地方消費税交付金	75,000	43,581	58.1%
地方交付税	80,619	54,501	67.6%
国庫支出金	220,065	76,977	35.0%
繰越金	42,461	42,461	100.0%
町 債	105,076	0	0.0%
その他	84,726	35,747	42.2%
合計	1,160,723	582,135	50.2%

歳出 (単位:万円)

□ 予算現額 ■ 支出済額

歳出科目	予算現額	支出済額	執行率(%)
議会費	12,697	6,544	51.5%
総務費	190,389	65,572	34.4%
民生費	450,405	192,901	42.8%
衛生費	104,263	38,931	37.3%
農林水産業費	12,386	3,266	26.4%
商工費	10,506	6,914	65.8%
土木費	89,493	37,672	42.1%
消防費	58,856	27,162	46.1%
教育費	120,986	48,568	40.1%
公債費	109,185	34,004	31.1%
その他	1,557	0	0.0%
合計	1,160,723	461,534	39.8%

町税などの負担状況

平成30年10月1日現在の人口と世帯をもとに、平成30年度上半期の町税にかかる収入済額と一般会計の支出済額の数値を1人あたりと世帯ごとで見ると、下記のとおりとなっています。

(44,752人、18,240世帯)

◎負担した額

1人あたり 73,487円
1世帯あたり 180,300円

◎使われた額

1人あたり 103,131円
1世帯あたり 253,034円

地方債現在高の状況

地方債の現在高、一般会計における地方債現在高の内訳は次のとおりです。

地方債現在高の状況

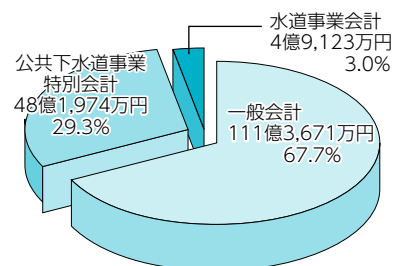

総額 164億4,768万円

地方債…地方公共団体が資金調達のために負担する借入のこと。町においては町債ともいう。

用語の解説

議会費…議会運営にかかる経費です。

総務費…人事、財政、戸籍、町税の賦課徴収、統計や交通安全などにかかる経費です。

民生費…子育て支援、高齢者・障がい者福祉などの充実にかかる経費です。

衛生費…ごみの収集や処分、健康増進や予防などにかかる経費です。

農林水産業費…農業の振興や農業用水路の整備・管理などにかかる経費です。

商工費…商工業振興や観光振興などにかかる経費です。

土木費…道路、公園、町営住宅の整備や維持管理などにかかる経費です。

消防費…消防・救急活動や災害対策などにかかる経費です。

教育費…学校施設の管理、生涯学習、文化財保護など教育行政にかかる経費です。

公債費…町債の返済金です。

その他…災害など緊急時に対応するために使われる予備費などです。

マイナンバーカードを取得しましょう

2019年バラ園有料期間中の入場が無料になります

マイナンバーカード（顔写真付き）を持つ町民の方は、2019年のバラ園有料期間中にマイナンバーカードを提示すると、入場料が無料になります。
※有料期間中は何度でもご利用いただけますが、無料となるのはマイナンバーカードを提示したご本人のみです。



こんなに便利！ マイナンバーカード **無料!**

マイナンバーカードは、顔写真付きの公的な身分証明書として、運転免許証などと同じく、官民間問わず利用可能です。（例：口座開設、郵便局での郵便物受取など）年金や税などの手続きでマイナンバーを求められても、これ1枚でOK。運転免許証を返納しても、身分証明はこれでOK!

マイナンバーカードは 持ち歩いて大丈夫！

マイナンバーカードのICチップ部分には、税や年金などの個人情報が入っていません。また、マイナンバーカードは顔写真付きなので、他人がなりすまして使うことはできません。

マイナンバーカード 申請からお受け取りまでの流れ

1 郵送、パソコン、スマートフォン等で申請します

2 約1～2か月後、はがきが届きます

3 役場でマイナンバーカードをお受け取りください

☎ 手続きについては住民課☎2112、制度については企画課☎2215

総務省ホームページ▶



指定校変更基準の項目を追加します

～小針中学校の大規模校化および南中学校の小規模校化への対応～

☎ 学校教育課☎2531

小針中学校においては、平成32年度に生徒数が1,000人を超える大規模校化が予測されています。また、南中学校においては、現在、生徒数が300人を下回っており、今後も小規模校化が予測されています。

このような状況に対応するため、「区域外就学・指定校変更基準」に下表のとおり項目を追加します。この指定校の変更は、中学校入学時もしくは中学校2、3年生進級時のみ可能です。年度途中の指定校変更はできません。対象となる方へは、別途通知でお知らせしています。

指定校変更基準の追加項目

届出の種類	該当学年等	許可期間	許可条件
指定校変更 小針中学校の大規模校化解消として教育委員会が認めた場合	小針中学校の学区域に居住する 中学校全学年	卒業まで	・伊奈中学校および南中学校へ変更可能 ・通学上支障がない場合
指定校変更 南中学校の小規模校化解消として教育委員会が認めた場合	伊奈中学校の学区域に居住する 中学校全学年	卒業まで	・南中学校へのみ変更可能 ・通学上支障がない場合

※平成31年5月に元号が変更される予定ですが、
広報いな内では平成に統一して表記しています。

お知らせ

ご利用ください 役場出張所



町内には2か所の役場出張所があり、土曜日も住民票・印鑑証明・戸籍謄(抄)本等の証明書発行を行っています。発行手続きのみの場合は、出張所の利用が便利です。

役場出張所▼①けんかつ1階
☎727-0191

②ゆめくる1階☎724-0717

利用時間▼9時～12時、13時～17時15分

休日▼日曜日、国民の祝日、施設休館日、年末年始(今年は12月28日(金)～平成31年1月4日(金))

☎ 住民課内 2112

大宮年金事務所からのお知らせ

年金の相談や請求手続きは待ち時間の少ない事前予約をご利用ください。相談希望日の1か月前から前日まで受付します。予約時に基礎年金番号のわかるもの(年金手帳な

駅伝大会開催に伴う交通規制 およびバス停の移動

12月9日(日)

開催中は、ご迷惑とご不便をおかけしますがご理解ご協力をお願いします。

●交通規制 (7時30分～12時)

選手の安全と事故防止のため、現場の警察官や大会競技役員の誘導等にご協力いただき、コース内の駐車もご遠慮ください。

☎ 生涯学習課内 2544

●バス停の移動 (始発～12時)

朝日バスおよび町内循環バス「いなまる」の役場前バス停が下図の場所へ移動します。

☎ 朝日バス：朝日自動車(株)荻蒲営業所
☎0480-87-2161
いなまる：生活安全課内 2284

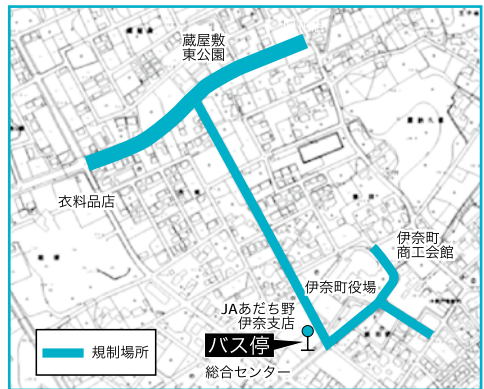

①(ご)をご利用ください。
☎ 大宮年金事務所内 652
4718または年金ダイヤル
☎0570-054890

一人も車も自転車も安心・安全 埼玉県(スローガン)

冬の交通事故防止運動
12月1日(土)～14日(金)



交通ルールの遵守と正しい交通マナーの実践を習慣づけ、人や車の動きが慌たたくなる年末の交通事故防止に努め

ましよう。
△重点目標▼
○子どもと高齢者の交通事故防止

○夕暮れ時と夜間の歩行中・自転車乗用中の交通事故防止

○飲酒運転の根絶および路上寝込み等による交通事故防止

☎ 生活安全課内 2284

彩の国LED照明推進キャンペーン
12月1日(土)～平成31年3月31日(日)

埼玉県のLED照明推進事業に賛同した県内家電量販店、ホームセンター、ドラッグストア、まちの電気店が「彩の

国LED照明推進店」として皆様の省エネを応援するキャンペーンを開催中です。

白熱電球からLED電球に換えると、消費電力が約7分の1になります。この機会にお近くの「彩の国LED照明推進店」で省エネ効果の高いLED照明に換えてみませんか。

☎ 埼玉県温暖化対策課内 830-3038

12月10日～16日は北朝鮮人権侵害問題啓発週間

北朝鮮当局による拉致問題の解決のためには、国民が心を一つにしてすべての拉致被

広告

最近...
張りがなくなった...
コシがなくなった...
くせがひどくなった...
カラーするたびに痛む...

そのように感じてきたら
Hideにお任せください

伊奈町の髪

Hideの病院 & 美容院

美容室 Hide
伊奈町小室2268-131 TEL. 048-721-4021

定休日 火曜日・第3水曜
営業時間 10:00～19:00

外構工事・墓石工事

職人さん募集中!

とうせい 有限会社 東成

TEL 048-722-3020 FAX 048-722-7621
伊奈町大字小室5506-2 (いな穂街道沿い)

害者の一日も早い帰国実現への強い意思を示すことが、問題解決に向けた力強い後押しとなります。

この週を機に拉致問題を始めたとする北朝鮮当局による人権侵害問題に対する認識を一層深めていただくようお願いいたします。

0-3277

特別障害者手当・障害児福祉手当



●特別障害者手当

障害基礎年金1級程度の障がいが重複するなど、身体や精神の著しく重度の障がいにより、日常生活で常時特別の介護が必要な状態と認められる20歳以上の方
 ※施設入所中や3か月を超えて入院している方を除く
 支給額▼月額26,940円 (所得制限あり)

●障害児福祉手当

20歳未満で次の①～③のいずれかに該当する方
 ①身体障害者手帳1級の一部または2級の一部

②療育手帳(相当)
 ③精神障害、血液疾患等で②と同程度の障がいがある
 支給額▼月額14,650円 (所得制限あり)

※施設入所中や障害を支給事由とする年金を受給している方を除く

身体障害者手帳、療育手帳または精神障害者保健福祉手帳、本人名義の預(貯)金通帳の口座番号が分かるもの、印鑑を用意して、福祉課障害者福祉係へ

※診断書の提出が必要な場合がありますので、事前にお問い合わせください。また、現在受給資格のある方は、手続き不要です。

福祉課内 2122

土地や家屋の利用方法が変わった方へ

固定資産税は、毎年1月1日時点の土地、家屋の利用状況をもとに算出しており、現地調査を年末年始に行っています。土地の利用を変更した方(駐車場に利用し始めた等)、家屋の全部または一部を取り壊したが滅失登記をしていない方、自宅を店舗や事務所等に変更した方、店舗や事務所等を居住用に変更した

方などは、翌年度の税額が変わる可能性がありますので、税務課にご連絡ください。

税務課内 2154

宅地(保留地) 公売

伊奈中央駅を中心とする伊奈町中部特定土地区画整理事業地内の保留地について公売を実施します。詳細は広報いなの11月号および町ホームページをご覧ください。また、パンフレットは都市計画課窓口で配布しています。

申込期間▼11月27日(火)～12月6日(木)8時30分～17時15分
 ※12月1日(土)・2日(日)10時～16時も受け付けます。

抽せん会▼12月8日(土)9時45分受付開始、10時抽せん開始
 都市計画課内 2442・2443

平成31・32年度入札参加資格審査受付

平成31年1月15日(火)～25日(金)9時～11時30分、13時～16時

受付場所▼役場3階選挙管理委員会室

対象業種▼物品・役務
 申請書類▼12月3日(月)から要領・様式を町ホームページに

掲載しますのでダウンロードしてご使用ください。

総務課内 2225

河川等の異常水質事故防止にご協力を

年末年始は、大掃除や施設の再始動により、河川や水路に油や薬品等が流れ、魚が死んだり、水道水や農業用水の取水に影響を及ぼす異常水質事故が多く発生します。不要な塗料や油・薬品等は決して河川や水路、側溝に流すことのないようにお願いします。

もし、異常水質事故を見つけた場合は、速やかに県中央環境管理事務所または町環境対策課にご連絡ください。

※対応に係る費用は、原則事故原因者の負担となります。

伊奈町中央環境管理事務所 ☎822-5199

広告

下水道事業受益者負担金の納期のお知らせ

第3期納期限

12月25日(火)

上下水道課 ☎721-5555

お花で送る家族葬

家族葬の

花みずき葬祭

「上尾伊奈斎場つつじ苑」指定登録店

無料相談受付中!

24時間サポート

伊奈町小室



0120-87-3099 花みずき葬祭 検索 <http://www.hana-mizuki.org>

犬の飼い主の皆様へ



●**狂犬病の予防注射は、必ず毎年受けましょう**

狂犬病は、撲滅された病気でなく、人を含めたほ乳類に感染し、発症すれば治療法もなく、死亡率はほぼ100%です。狂犬病は世界中のほとんどの国や地域で発症し、毎年5万人以上が死亡しています。日本では、昭和32年以降狂犬病の発症はありませんが、これは法律ですべての飼い犬に狂犬病予防注射が義務づけられた成果です。海外から狂犬病を侵入させないために必ず年1回の狂犬病予防注射を受け、狂犬病予防注射済票の交付を受けてください。

●**フンは必ず持ち帰りましょう**

散歩中にフンをしてしまったときは、きちんと家まで持ち帰ることが飼い主の責任です。心ない飼い主により繰り返されるフンの放置も、ふだん持ち帰っているのに出来心でしてしまったフンの放置もされる側にとっては同じ行為であり、飼い主や愛犬が地域で嫌われる原因になります。トイレはお散歩前に家の中

で済ませましょう。もし、電柱や他人の家の壁などに愛犬がオシッコをしてしまった場合は、すぐに水で流すことが飼い主としてのマナーです。公共の場所または他人の土地に愛犬のフンを埋めることは、正しい処理ではありません。必ず持ち帰って処理しましょう。

●**リードでつなぎましょう**

埼玉県条例により原則として犬を放すことは禁止されています。よくしつけられた犬や小さな犬であっても周囲の人の急な行動や大きな音などで攻撃的な行動をとったりする場合があります。また、公共の場には「犬が苦手」、「犬が怖い」と思う人もいます。リードでつなぐことはもちろん、犬のつつさの行動に対応できるよう、リードは短めに持ってお散歩することが大切です。

●**環境対策課内2252**

猫の正しい飼い方



●**室内で飼いましょ**

屋外での放し飼いは、ご近所トラブルの原因となります。

交通事故、感染症、猫同士のけんかなど危険がいっぱいです。

●**身元が分かるようにしましょう**

飼い主を明確にするために、首輪をするなどして、身元表示をはっきりさせておきましょう。

●**トイレのしつけをしましょう**

猫は、しつければ決まった所で用を足します。近所の庭などで用を足し、トラブルの原因にならないように、自宅の室内にトイレを用意しましょう。

●**不幸な猫を増やさないようにしましょう**

猫は一度に4〜6匹子どもを産みます。また、年に2回出産することがあります。気づいたら数十匹に増えていたということがないよう、繁殖を望まない場合は、不妊去勢手術を施し、繁殖を制限しましょう。

●**埼玉県動物指導センター南支所 855-0484**

クリーンセンターからのお知らせ

●**粗大ごみの収集**

年内の粗大ごみ収集は12月

21日(金)までです。年末は粗大ごみの収集依頼が大変混み合いますので、お早めに予約してください。なお、予約状況により年内に収集できない場合もありますのでご了承ください。

●**クリーンセンターへの自己搬入**

例年12月末になると、多数のごみ搬入車輦でクリーンセンターが大変混雑し、ごみ収集車の搬入受付にも支障をきたしています。こうした状況を避けるため、クリーンセンターへ直接ごみを搬入する場合は12月21日(金)までにお願ひします。

●**混雑時はごみ収集車を優先する場合がありますので予めご了承ください。**

ごみの搬入受付は、カレンダーに記載されている収集日の9時〜16時30分です。
※12月29日(土)〜1月3日(木)は休み

●**クリーンセンター 728-5321**

年末年始のし尿汲取り

上尾、桶川、伊奈衛生組合の年末年始の休業に伴い、次の期間で業務をお休みとさせていただきます。

広告

故人への思い あなたを...
真心こめたぬくもりある
優しい葬儀を
ご提供させていただきます。

上尾伊奈斎場(つひじ苑)

商工葬祭

年中無休 24時間対応 霊安室完備

〒362-0806 埼玉県北足立郡伊奈町大字小室5215-1 <http://www.shoukousousai.co.jp/> 商工葬祭 検索

0120-455-175 ☎048-720-1971

埼玉県芸術文化祭 2018 協賛事業

第44回伊奈町美術展覧会(町展)受賞者

10月16日～21日に開催された町展には、6つの部門に合わせて104点の応募があり、次の方々を受賞されました。(敬称略)

賞	氏名	題名	種別
町長賞	鈴木 寛美	清流	洋画
議会議長賞	藤沼 虹紫	杜甫詩	書
教育長賞	半沢 茂雄	木目のいろいろ	工芸
埼玉県芸術文化祭 実行委員会会長賞	関口 清四郎	冬支度	写真
文化協会長賞	佐藤 清	異空間探索	写真
商工会長賞	渡辺 正顕	暁	洋画
観光協会長賞	廣谷 幹雄	神域の土	洋画

道路除雪作業にご協力ください

町では、積雪時にバス路線や主要な幹線道路を中心に、除雪や凍結防止剤の散布を行っています。また、生活道路は、各家庭でご自宅前の除雪にご協力をいただいています。が、高齢者世帯などご自身による除雪が困難な場合は、助け合いの除雪にご協力くださるようよろしくお願い致します。

休業期間▼12月29日(土)～平成31年1月3日(木)
環境対策課☎2253

なお、道路に張り出している降雪時に枝折れや倒木のおそれのある樹木の所有者は、枝等の管理をお願いします。安心・安全な生活ができるよう、除雪にご理解とご協力をお願いします。

土木課☎2412

あなたの水道管、凍えていませんか？

冬には、水道管や蛇口が凍ったり破裂したりすることがあります。特に、北向きの風当たりの強い所や、むきだしになっている水道管は注意し

凍結を防ぐには

水道管や蛇口の部分に保温材を取り付けるか、毛布・布などで保温し、その上から水にぬれないようビニールカバーやブルーシートを巻くとよいでしょう。

●蛇口や水道管が凍って、水が出ないときは

凍った部分にタオルか布をかぶせ、ぬるま湯(40℃程度)で徐々に溶かします。 ※熱湯をかけると破裂する恐れがありますので、必ずぬるま湯を使用して下さい。

上下水道課☎721-5555

開催します

介護者学習交流会

介護保険で利用できる住宅改修や福祉用具の購入・レンタルについて学んでみませんか？福祉用具展示もあります。 12月18日(火)10時～11時45分

ふれあい福祉センター

40歳以上の方の介護をしている方または介護をした経験のある方(介護者または要介護者が町内在住)

20名(先着順)

※交通手段のない方はご相談ください。

12月13日(木)までに地域包括支援センター☎720-5656へ(土日は除く)

平成31年成人式



昨年の様子

平成31年1月14日(祝)成人の日 13時30分～(13時受付)

総合センター大ホール

平成10年4月2日～平成11年4月1日生まれの方 ※現在、伊奈町に住んでいない方も以前伊奈町に住んでいた対象年齢の方で伊奈町の成人式に出席希望の方はご連絡ください。

※会場の都合上、ご家族の方は入場できない場合があります。

生涯学習課☎2541

広告

八丁湖畔のホテルリゾート



圏央川島ICより15分 東松山駅より15分 鴻巣駅より15分 近隣市町村送迎

宿泊 研修 ビジネス 宴会
日帰り入浴 サウナ
体育館 テニス フットサル
大駐車場

☎0493-54-2030
フレンドシップハイツよしみ
URL <http://www.friend-yoshimi.co.jp>
埼玉県比企郡吉見町黒岩602

草津温泉 源泉かけ流しの宿



白樺とカラマツ林に囲まれた
静かな温泉リゾート
埼玉・群馬・栃木方面から送迎可

☎0279-88-3960
草津グリーンパークパレス
URL <http://www.kusatsu-gpp.com>
群馬県吾妻郡草津町草津464-523

パソコン寺子屋・別館



ワード・エクセル・電子メールに関することなど、パソコンの疑問・相談なんでも受け付けます。

町内在住・在勤の成人

パソコン(別館は2007から2016のOfficeがインストールされているもの)、筆記用具

主催▼パソコン寺子屋運営委員会

※事前申込不要

●パソコン寺子屋

①12月2日・16日、②平成31年1月6日の各日曜日13時30分～16時30分

ゆめくる2階視聴覚室
定 18名

テーマ▼①写真画像(オブジェクト)の挿入と加工②Excelリストの作成&利用
※インターネット回線がご利用いただけます。

●パソコン寺子屋別館

12月9日・23日の各日曜日13時30分～16時30分

場 パブリックルーム
(ウニクス伊奈2階)

定 15名

テーマ▼ポスター文書を飾る部品の作成

生涯学習課内2541

人権週間記念行事

12月4日～10日は人権週間です

全国中学生人権作文コンテスト埼玉県大会表彰式、さいたま市立浦和中学校吹奏楽部によるミニコンサート

12月9日(日)13時～

さいたま市産業文化センター

定 300名

※入場無料

さいたま市方法務局人権擁護課 859-3507

青少相もちつき大会



今年もやってきました!もちつき体験をして一緒に今年最後の日におもちを食べませんか?新しい味の試食投票もあります。

※事前申込不要

12月31日(月)10時～無くなり次第終了

町制施行記念公園キャンプ場

皿、箸、コップ

※ごみはお持ち帰りください。主催▼伊奈町青少年相談員協議会

生涯学習課内2542

危険物取扱者試験準備講習

①平成31年1月26日(土)・27日(日)②2月10日(日)

けんかつ

種類▼①甲種②乙種第4類

受付期間▼①平成31年1月18日(金)まで②2月1日(金)まで

受付時間▼9時30分～15時30分(平日のみ)

受付場所▼消防本部
※受講料あり、定員制

消防本部 722-8115

危険物取扱者試験

①平成31年3月3日(日)②3月10日(日)

①埼玉大学(さいたま市)

②立正大学(熊谷市)

種類▼全種類
受付方法▼平成31年1月18日(金)～31日(木)(消印有効)に願

書(一財)消防試験研究センター埼玉県支部へ直接持参または郵送

「電子申請」(インターネットからの受験申請)の場合は、消防試験研究センターホームページをご覧ください。

受験案内および願書は、県内消防本部または消防試験研究センター埼玉県支部で配布します。

消防本部 722-8111

募集します

伊奈町地域福祉計画策定町民会議委員

伊奈町地域福祉計画を策定するにあたり、地域における福祉のあり方を検討し、計画策定の助言をする委員を募集します。

募集人員▼8名以内

応募資格▼町に住所を有する20歳以上かつ町のほかの審議会等の委員になっていない方

選考方法▼書類選考により決定し、結果は応募者全員に通知します。

任期▼平成31年1月～32年3月(会議回数は5回程度予定)

報酬等▼なし

広告

地域密着のハウスクリーニング

アシストライフ

全て税込・大特価!! 「広報いな」を見たとお電話ください!

エアコン掃除

1台10,800円▶ **7,020円**

2台以上ご注文で1台▶ **5,940円**

※お掃除機能付は+5,400円

換気扇掃除 12,960円▶ **10,800円**～

浴室クリーニング

18,900円▶ **12,960円**～

※1.5坪の場合
(バスタブ・壁・天井・床・蛇口・排水溝・照明)

キッチン 12,960円

(シンク・ガスコンロ天板・キッチン天板・蛇口・戸棚)

見積無料

☎0120-838-444

http://www.assistlife.biz

info@assistlife.biz

北足立郡伊奈町大針1333-3

伊奈町商工会会員

※あいおいニッセイ同和損保の損害保険加入済み

伊奈町アシストライフで検索

風呂釜洗浄 10,800円

特殊機械でマイクロバブルを発生させ、(非塩素系)特殊洗剤を使用し特殊工法で汚れを吸着、レジオネラ菌を死滅させます!

おトクなセットメニュー

◆キッチン ◆換気扇 ◆エアコン(防カビ剤付)

◆トイレ ◆浴室 ◆その他 気になる1箇所

上記からそれぞれ選んで

2点セット 19,440円 **3点セット** 28,080円

5点セット 39,960円

総合振興計画審議会委員

■ 12月26日(水) (消印有効)
 までに①市販の履歴書②応募理由(800字以内)を記入し、福祉課総合福祉係に持参または郵送
 ※提出書類は返却しません。
 福祉課内 2125



平成32年度以降のまちづくりの基本となる「伊奈町総合振興計画後期基本計画」の策定にあたり、重要事項の審議をしていただく委員を募集します。

募集人員▼2名以内

応募資格▼町内在住または在勤の18歳以上の方で、町のほかの審議会等の委員になっていない方

選考方法▼書類選考により決定し、結果は応募者全員に通知します。

任期▼委嘱の日から計画を策定するまで

■ 12月28日(金) (消印有効)

までに①市販の履歴書②応募理由(800字以内)を記入し、企画課に持参または郵送
 ※提出書類は返却しません。
 企画課内 2215

子ども・子育て会議委員



子ども・子育て支援法に基づく子ども・子育て支援事業計画の進捗状況の把握や評価子ども子育て支援に関する施策の推進を図ります。

募集人員▼1名

応募資格▼町内に住所を有する20歳以上の方で、かつ町のほかの審議会等の委員になっていない方

選考方法▼書類選考により決定し、結果は応募者全員に通知します。

任期▼2年間

■ 平成31年1月4日(金)〜25日(金) (消印有効) に①市販の履歴書②応募理由(A4サイズ、800字以内)を記入し子育て支援課に持参または郵送
 ※提出書類は返却しません。
 子育て支援課内 2180

町民コメント

①「伊奈町水道ビジョン」②「伊奈氏屋敷跡保存活用計画」の策定にあたり、計画(案)を公表し、皆様からの

意見を次のとおり募集します
 募集期間▼12月6日(木)〜平成31年1月6日(日)
 意見の提出者の範囲▼町内在住、在勤、在学の方、町内に事務所または事業所を有する方

※②は本町に対して納税義務を有する方も範囲となります。
 計画(案)の閲覧▼町ホームページへの掲載、住民相談室、図書館、ゆめくる・けんかつ出張所、①上下水道課②生涯学習課

意見の提出方法▼計画名、住所、氏名、電話番号、意見を記入し、次の方法でお送りください。

○郵送 〒362-8517 伊奈町大字小室9493番地 伊奈町役場住民相談室あて
 ○FAX 721-2136
 ○町ホームページ「町民コメント」入力フォームへ入力し、送信
 ○直接持参 役場2階住民相談室

※いただいた意見に対する町の考え方は、ホームページおよび①上下水道課②生涯学習課で一括公表します。

■ ①上下水道課 721-5555、②生涯学習課内 2543

広告

全国フランチャイズチェーン 関東運輸局長指定民間車検工場

ホリデー車検伊奈

車検のお問い合わせ、ご予約は 受付時間: AM8:30~PM6:30 定休日: 火曜日・祝日

0120-172-840

株式会社 田口自動車

〒362-0803 埼玉県北足立郡伊奈町大針761-1
 TEL 048-721-5055 FAX 048-721-5056

介護型 埼玉県で堂々のNo1

ご入居者募集中
 ご見学・体験入居
 随時受付

※週間ダイヤモンド有料老人ホームベストランキング

埼玉県
 「多様な働き方実践企業」
 ゴールド認定施設

介護付有料老人ホーム
 蓮田オークプラザ「介護館」

048-765-1165
 蓮田市蓮田2丁目153番地 http://www.oakplaza-care.jp/

ちょっとしたお礼やお返し イベントの景品や賞品にも最適です

『町内のコンビニ・スーパー等
 100店舗以上でご利用いただけます』

伊奈町商工会 : TEL 722-3751

1枚500円から
 好評販売中!!

詳しくは 伊奈町 お買い物券 検索

タイムカプセルを開封します

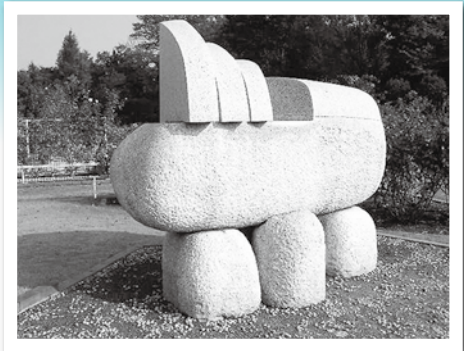

20年前、町内の小中学生など約1,900名が未来の自分へ将来の夢と希望を手紙に託し、町制施行記念公園のモニュメント「伊奈の夢石」の中にタイムカプセルを埋蔵しました。今回、伊奈ライオンズクラブ結成40周年を記念して、タイムカプセルを開封します。

当時、手紙を書いた方には、来春以降に郵送等でお届けする予定です。

☎ 12月5日(水)

☎ 伊奈ライオンズクラブ ☎ 7 2 2 - 5 2 5 5

有料広告を募集します

町では、自主財源を確保し地域経済の活性化を図るため、郵送等に用いる封筒に有料広告を掲載します。会社やお店のPRにご活用ください。

広告掲載位置	長形3号封筒(縦12cm×横23.5cm)の裏面		
規 格	縦4.5cm×横9cm		
募 集 枠 数	4 枠	掲 載 原 稿	単色(黒)
作 成 枚 数	30,000枚		
掲 載 料	1 枠50,000円		
掲 載 期 間	平成31年4月1日から在庫終了まで(約1年)		

☎ 平成31年1月31日(水)までに町ホームページに掲載している申込書に必要事項を記入し、会計課までご持参ください。なお、応募資格や掲載できる広告等は、町ホームページに掲載している「伊奈町有料広告掲載取扱要綱」および「伊奈町業務用封筒広告掲載取扱基準」をご確認ください。

☎ 会計課 ☎ 2 1 3 1

小・中学校の教育補助員等を募集します

勤務地 ▶ ①⑤⑦⑧町立小・中学校②⑥町立小学校③町立中学校④教育センターおよび町立小学校

選考方法 ▶ 履歴書および面接

任用期間 ▶ 平成31年4月～平成32年3月 (①②④⑤⑦は前期・後期制)

※ 〈 〉 内は募集人数

※勤務時間に休憩を含みます。

☎・☎ 平成31年1月11日(金)までに学校教育課 ☎ 2 5 3 3 へ

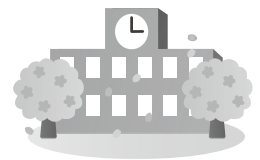

①いきいき先生 (小・中学校教育補助員) <8名>

担任や教科担任の先生と一緒に授業に参加し、指導・援助を担当します。

勤務時間 ▶ 1日6時間30分、週5日以内、年間160日程度

賃金 ▶ 日給6,200円

②特別支援教育支援員 (小学校教育補助員) <5名>

通常の学級に在籍する教育上特別の支援を必要とする児童に対し、担任の先生と一緒に指導・援助を担当します。

勤務時間 ▶ 1日6時間30分、週4日、月14日以内

賃金 ▶ 日給6,200円

③さわやか相談員 (中学生の身近な相談者) <3名>

中学校で、生徒・保護者等に対し、教育的な視点からの相談・支援を担当します。

☎ 学校教育に理解があり、子どもの悩みについて相談に応じることのできる高い知識や経験を有する方

勤務時間 ▶ 1日6時間45分、週5日以内、年間200日以内

賃金 ▶ 161,000円 (月額報酬制)

④伊奈町教育センター指導員 <6名>

児童生徒の学習適応を目的とした学習支援、小学校教育相談室等での相談・支援などを行います。

※教員免許をお持ちの方が望ましい。

勤務時間 ▶ 1日6時間、週3日程度、年間140日以内

賃金 ▶ 日給6,000円

⑤学校図書館支援員 <7名>

司書教諭と一緒に、学校図書館の蔵書管理や蔵書整理等を担当します。

☎ 司書資格をお持ちの方、または図書館(室)での勤務経験のある方

勤務時間 ▶ 1日5時間45分、週3日、年間120日程度

賃金 ▶ 日給4,500円

⑥理科支援員 <2名>

小学校理科の実験観察準備・片付け・薬品管理・授業補助を行います。

※理科の教員免許をお持ちの方が望ましい。

勤務時間 ▶ 3時間30分、年間150日程度

賃金 ▶ 時給3,150円

⑦スクール・サポート・スタッフ <6名程度>

教員の事務的作業の補助を行います。

☎ Word や Excel などのパソコン操作が可能な方

※勤務時間および賃金の詳細はお問い合わせください。

⑧スクールソーシャルワーカー <1名>

問題を抱える児童生徒等に支援を行います。

☎ 教育分野に関する知識に加え、社会福祉等の専門的な知識や経験を有する方

勤務時間 ▶ 1日6時間、週2日、年間90日以内

賃金 ▶ 日給12,000円



恒電社長の
一歩前へ、一段上へ

平成最後の師走によせて...

広報いな2月号から掲載を開始しました「こうでん通信」も今年最後となりました。一年間お読みいただきありがとうございました。

おかげさまで、たくさんの反響をいただき、心から感謝しております。

我々恒電社は、引き続き地球温暖化防止のための「自電自足[®]」活動を通じ、「でんきの力で全ての人を幸せに！」をモットーに、伊奈町の皆様にたくさんの情報を発信し続けます。

来年もどうぞご支援のほど、宜しくお願い致します。



株式会社 恒電社
代表取締役 恒石隆顕

心から感謝

電気工事
行ってみました

「どこに頼めばいいの？」
停電でわかった漏電の工事

今回は漏電の改修工事に行ってきました。突然お客様宅が停電。修理してもらおうと電力会社を呼んだところ、「漏電しているので電気屋さんに調べてもらって下さい」と言われてしまいました。

意外に思われるかもしれませんが、実は電力会社では、分電盤で漏電している回路までは探してくれますが、漏電箇所の特定や改修はしてくれません。そこで弊社にご連絡をいただいたというわけです。

弊社で調査した結果、ポーチ灯に水が溜まったことが原因で漏電していました。今回はポーチの照明器具を交換し、漏電改修を完了しました。漏電による突然の停電で困ったら、改修工事は電気工事の専門会社にお問い合わせ下さい。

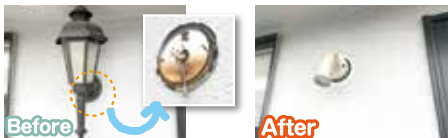

Before
ポーチ灯の根元の茶色く変色しているところまで水が溜まり漏電を引き起こしていました。

After
ポーチの照明器具を交換。これで漏電の心配もなくなりました。

でんきのちからで伊奈町からすべての人を幸せに 恒電社 かわら版

こうでん通信 第10回

日本のエネルギーが大きく変わる!

元号が変わろうとしている今、日本のエネルギー政策も大きく舵を切ることにになりました。

今年7月、政府は新しいエネルギー基本計画を発表しました。ゴールとして目指しているものをまとめると、火力・原子力に頼っていた日本のエネルギーを、

- ①CO₂を出さない再生可能エネルギーに変えていくこと。
- ②省エネを徹底すること。
- ③災害に強い分散型のエネルギー体制に変えていくこと。

が大きな変革です。

分散型って何?と思いますよね。「分散」の反対は「集中」です。ピンときた方もいると思います。そう、北海道地震の後の全道停電です。あの停電は、震源に近い石炭火力発電所が緊急停止したため、北海道全域の電力バランスを保つために起きてしまった、まさに「集中型」の問題です。

家庭や会社でもできるエネルギー計画

分散型の一番小さなカタチは、「家庭」や「会社」です。前出の国のエネルギー政策に従うまでもなく、自力でエネルギーを解決できる方法、この連載を読んでいる方ならもうご存知ですよ。電気を自分で作って使う。10月号では、その電気を貯めて使う新しい方法として、電気自動車の蓄電池を使う方法も紹介しました。

今年は災害も多かったですね。その原因として温暖化が理由といわれています。温暖化の原因は産業革命以降に人が排出したCO₂によるところは明らかです。つまり気象変動による災害は、実のところ“人災”なのです。

恒電社では、「電気を自分で作って使う」これをわかりやすく「自電自足[®]」と呼ぶ造語を作りました。実は商標も取得したのですが、自電自足[®]の生活を始めている人・計画している人、皆に自由に使ってもらいたいと考えています。手前味噌ですが、皆さまの将来の幸せのために、恒電社がお手伝いできたら嬉しいと心底思っています。まずは伊奈町から、2019年も有言実行でがんばっていきます。



これからの利用が期待される「分散型」の再生可能エネルギー

おまかせ電力株式会社 おまかせでんき.com KODEN ENERGY BANK
Powered by KODEN

株式会社 恒電社 〒362-0811 埼玉県北足立郡伊奈町西小針6-108

0120-372-1711

☎…内容 ☎…日時 場…場所 ☎…対象 定…定員 持…持ち物
 費…費用・参加費（記載のないものは無料） 講…講師 申…申込み 問…問合せ

ふれあい
活動センター



☎ ゆめくる窓口または電話で受付
 ☎ 伊奈町小室2450-1
 ☎ 724-0717

きりくち楽しいデコもち教室

- ☎ 青森県下北半島に古くから伝わる“べこもち”のお祝い柄である「たばね」とかわいい「雪だるま」を作ります。
- ☎ 12月15日(土)9時30分～12時 場 2階調理実習室
- ☎ 一般成人 定 12名(先着順)
- 持 持ち帰り容器、エプロン、三角きん、ふきん、筆記用具
- 費 1,000円(材料費含む)

年越しそば打ち教室

- 年末に向けて、家族で楽しめる年越しそばを打ってみませんか？
- ☎ 12月24日(月・休) ①9時30分～12時30分②13時30分～16時30分(①・②どちらか一方のみ受付)
- 場 2階調理実習室
- ☎ 一般成人 定 各8名(先着順)
- 持 エプロン、三角きん、筆記用具、持ち帰り用容器
- 費 各1,100円(材料費含む)
- 講 中野幸一氏

脳を鍛える楽しい折り紙教室

- ☎ くる年の幸せを願い、来年の干支の亥の色紙飾りを折ります。
- ☎ 12月15日(土)13時30分～16時 場 2階創作室
- ☎ 一般成人 定 15名(先着順)
- 持 ボンドのり、はさみ、筆記用具
- 費 1,000円(材料費含む)

かわいいスイーツ石けん作り!!

- ☎ 「カフェフラペチーノ風の石けん」と「マカロン石けん」のスイーツソープを楽しみながら作りましょう！
- ☎ 平成31年1月13日(日)10時～12時
- 場 2階創作室
- ☎ 小学生以上 定 8名(先着順)
- 持 手ふき用タオル2枚、エプロン、持ち帰り用手提げ紙袋
- 費 1,600円(材料費含む)

トレーナーの解説付きラジオ体操 (Let's Move ゆめくる)

- ☎ 身体がより伸びる動き方を意識した体操が自分自身でできるよう、「コツ」をお伝えします。
- ☎ 12月19日(水)11時30分～12時
- 定 50名(先着順)
- 費 町内在住・在勤者300円、町外者450円
- 持 タオル、飲み物、室内シューズ
- ※動きやすい服装でお越しください。

くらしの相談室 (遺言・相続・離婚・成年後見等の無料相談)

- 街の法律家「行政書士」による無料相談会を開催します。ご相談者のペースに合わせて質問をお受けしますので、具体的な内容は資料などをご用意ください。
- ☎ 12月16日(日)9時～16時30分 定 6名(先着順)

ALT's News World No.114

このコーナーは、小・中学校で英語を指導する ALT 4 名が毎月交替で担当します。(ALT…Assistant Language Teacher)

Famous Jamaicans

Hello Everyone, Let's take a trip to my little island of Jamaica to meet two of our most famous celebrities, Bob Marley and Usain Bolt. Jamaica's most popular reggae musician Bob Marley died in 1981 and is most remembered for his song "One Love" that was named song of the millennium. Usain Bolt is a retired Jamaican sprinter who is currently the fastest man in the world. He holds the records for the men's 100m, 200m and 4×100 m races. Usain Bolt is also the first athlete to be crowned the sprint king for three consecutive Olympics, gaining three gold medals in every Olympics he has participated in. The sprint king has now moved on to playing professional soccer and is currently a member of the Central Coast Mariners' team in Australia! See you next time!

Damian

有名なジャマイカ人たち

みなさんこんにちは。最も有名な2人のスターであるボブ・マーリーとウサイン・ボルトに会う小さな島ジャマイカへの旅に出かけましょう。ジャマイカで最も有名なレゲエミュージシャンのボブ・マーリーは1981年に亡くなり、最も記憶に残る彼の曲「One Love」は1000年に一度の名曲と呼ばれています。ウサイン・ボルトは引退した短距離走者で、世界で最も走るのが速いジャマイカ人です。彼は男子100メートル、200メートル、そして4×100メートルのレースの記録を保持しています。ウサイン・ボルトはさらに、3大会連続でオリンピック短距離走王者になった最初の選手で、参加したすべてのオリンピックで3つの金メダルを獲得しました。短距離走王者は今ではプロのサッカー選手へ転身し、現在オーストラリアのセントラルコースト・マリナーズのチームの一員となっています！それではまた次回お会いしましょう！

ダミアン



スノードームを作ろう！

お気に入りの小さな置き物などを空きびんに詰め込んで自分だけの小さな雪の世界を楽しんじゃおう！

- 日** 平成31年1月6日(日)13時30分～(約90分)
- 対** 5歳～小学校低学年 ※要保護者同伴
- 定** 12組(要事前申込)
- 持** びんの中に入れてたい小さな置き物(耐水性のもの。なくても可)、持ち帰り用の小さなバック
- 申** 12月8日(土)から受付

始めよう！読み聞かせボランティア！

- 内** ①読み聞かせの意義、ボランティアとしての心構え、創作絵本の選び方、読み方②昔話絵本の選び方・実習③科学絵本・赤ちゃん絵本、実習④詩の絵本、プログラムの立て方、実習
- 日** ①平成31年1月18日②25日③2月1日④8日の各金曜日14時～(90分)
- 対** すべての回に参加可能な方で、今後、絵本の読み聞かせ等のボランティア活動をしようとしている、または、読み聞かせのボランティア活動をしている方20名(要事前申込)
- 定** 谷川寿世氏(おはなしサロン ちいさいたね)
- 持** 筆記用具 **申** 12月1日(土)から受付

展示

一般展示…「この本、おすすめです！」

児童展示…「さあ、クリスマス！」

おはなし会

- 3歳以下向け**
12月7日・☆21日(金)11時～
- 幼児・児童向け**
12月1日・8日・15日・☆22日(土)14時～
- ☆はクリスマスおはなし会

伊奈映写クラブ16ミリ映写会

- 内** ①「ファーザー・クリスマス」(30分)、②「年神様とお正月」(10分)
- 日** 12月16日(日)14時～
- 対** ①幼児～②小学生～
- 問** 熊谷 ☎721-5247

もよりのスポットで 借りて返せる！ 移動図書館 ブックシャトル 12月



Aコース 5日・19日(水)	丸山公民館 14:00～14:35 南小学校 15:00～16:00
Bコース 6日・20日(木)	原児童公園 10:40～11:15 宮前児童公園 11:35～12:10 あやめ会館 13:40～14:15 小室小学校 14:40～15:40
Cコース 12日・26日(水)	小針北小学校 14:40～15:45 さくら公園 16:05～16:35
Dコース 13日・27日(木)	中島児童公園 11:00～11:35 伊奈中央会館 13:50～14:20 小針小学校 14:40～15:40
ユニクスコース 4日(火)	ユニクス伊奈 15:00～16:00

公民館講座のご案内

〒362-0806 小室5161
伊奈町公民館(総合センター内) ☎722-9112



レディースセミナー 「もっと輝く 明日のために!!」

- 内** ①「ともに歩む社会」 ユニバーサルデザインを知り誰もが住みやすい社会に②「ストレッチ&リズムダンス」ストレッチで体をほぐして、楽しく踊りましょう!③「可憐なお花でリフレッシュ！」手作りハーバリウムであなたの暮らしに彩りを④「災害時でも美味しく食べよう！」日ごろから備えてもしもの時でも作れる食事を⑤「プロ直伝・美味しい日本茶の世界！」緑茶とお菓子でホッとくつろぐひとときを
- 日** ①平成31年2月15日(金)②22日(金)③28日(木)④3月7日(木)⑤15日(金)10時～11時50分(全5回)
- 対** 町内在住・在勤の成人女性
- 定** 20名 費 2,000円
- 申** 平成31年1月24日(木)必着で、往復はがきに①希望講座名「レディースセミナー」②住所③氏名(ふりがな)・年齢④電話番号を記入し、公民館へお送りください。
返信用には、申込者の住所・氏名を記入してください。



「ストレッチ&リズムダンス」

休館日

12月3日・10日・17日・25日

※年末年始
(12月28日～1月4日)は休館

☎723-0017
伊奈町本町2-186-1

図書館 HP▶





本校は、昭和63年に伊奈中学校から分離独立した開校31年目の学校です。各学年3学級と今年度新たに開設した特別支援学級「さくら学級」を合わせて10学級編制、生徒数272名です。

本校の学校教育目標は、「志を立てる生徒」です。校歌に「こころざす ひとすじの 夢呼ぶ未来」というフレーズがあり、生徒が何事を行うにも、まずは自分の特性や希望に見合う志を立てること、単なる夢や目標と異なる志を実現するために強い意思を持って努力していくことを目指しています。部活動は、美術部、吹奏楽部、サッカー部、女子テニス部、男女バレーボール部、男子バスケットボール部、剣道部、陸上部があり、大



▲吹奏楽部

会やコンクールに向けて日々練習に励んでいます。9月15日には吹奏楽部が西関東吹奏楽コンクールに出場し、金賞を受賞しました。

本校は、小規模ながらも、研究活動が活発であり、これまで数々の研究委嘱を受けて発表してきました。平成28年度から29年度にかけては、人権教育総合推進地域事業の拠点校として研究発表を行いました。今年度からは、新学習指導要領実施に向けて、「主体的、対話的で深い学び」の視点を取り入れた学習指導の研究を推進しています。

本校の教職員は、「わかる授業を行う教師」、「生徒とともに学ぶ教師」、「高い倫理観をもつ教師」を目指し、生徒・保護者・地域の願いに応え、学校力の向上に全力で取り組むよう努めています。どうか応援をお願いいたします。



わたしの作品



しむら ななこ
志村 菜々子さん
(南中3年)

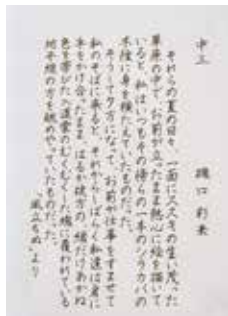

いそぐち さら
磯口 彩来さん
(南中3年)



こばやし はると
小林 陽翔さん
(南中2年)

本当の自分

自分を正面から見て、本当は真面目な自分を描きました。背景は、いつもごちゃごちゃしている頭の中をモダンテクニックで表現しました。



おおはし こゆき
大橋 小雪さん
(南中2年)

鏡の中の私

鏡の中のすました顔をした私を描きました。背景は、自分の好きなアーティストのモチーフであるキツネを取り入れました。

アイドルさんこんにちは



さとう みお
佐藤 美桜ちゃん (2歳)

ともき
智樹くん (11か月)

「お姉ちゃんと可愛い弟。いつまでも仲良くいてね」
祖父・祖母 / 政一さん・寿美子さん

就学前のお子様の写真を募集中です

- ①氏名(ふりがな) ②性別 ③住所 ④生年月日
- ⑤投稿者の氏名と関係(父母、祖父母など)
- ⑥コメント ⑦電話番号を明記し、下記あてにお送りください。メールの場合、件名に「アイドルさんこんにちは(投稿)」と入力してください。



きむら
木村 あやめちゃん (1歳)

「1歳の誕生日おめでとう！
これからたくさんの笑顔を見せてね!!」

父・母 / 裕貴さん・要さん

「10年目でやっと逢えたね！
これから、みんなと一緒にたくさん笑顔で過ごそうね！」
父・母 / 淳和さん・つかささん

たかはし
高橋 和心ちゃん (1歳)



やまがみ
山上 未峰ちゃん (9か月)

「みーちゃん、我が家に来てくれてありがとうー！家族みんなで楽しく暮らしていきましょうね。」
父・母 / 峰正さん・由利子さん



すずき そうま
鈴木 湊真くん (1歳)

「甘えん坊で泣き虫な湊ちゃん。泣き顔も可愛いけど、笑顔が1番!たくさん笑って元気に成長してね!」

父・母 / 一真さん・めぐみさん

関・あて先 〒362-8517 伊奈町小室9493 秘書広報課☎2 2 1 3 ✉kouhou@town.saitama-ina.lg.jp

広告



大晦日の終夜電車運転のお知らせ



ニューシャトルでは、昨年に続き、今年も初詣のお客さまのため、大晦日から元旦にかけて臨時電車を運転いたします。
ダイヤは、約1時間間隔で5往復の電車を運転いたします。
その他の時間帯は、休日ダイヤ(平成30年12月29日(土)~平成31年1月3日(木))で運転いたします。



【上り各駅時刻】

内宿	羽貫	伊奈中央	志久	丸山	沼南	～	大宮
0:30	0:32	0:35	0:38	0:41	沼南～大宮には 各駅に停まります		0:57
1:30	1:32	1:35	1:38	1:41		1:57	
2:30	2:32	2:35	2:38	2:41		2:57	
3:30	3:32	3:35	3:38	3:41		3:57	
4:40	4:42	4:45	4:48	4:51		5:07	

※ 大宮駅の時刻は、到着時刻となります。

【下り各駅時刻】

大宮	～	沼南	丸山	志久	伊奈中央	羽貫	内宿
1:00	大宮～沼南には 各駅に停まります		1:16	1:18	1:20	1:22	1:24
2:00		2:16	2:18	2:20	2:22	2:24	
3:00		3:16	3:18	3:20	3:22	3:24	
4:10		4:26	4:28	4:30	4:32	4:34	
5:10		5:26	5:28	5:30	5:32	5:34	

※ 内宿駅の時刻は、到着時刻となります。



図…内容 回…日時 場…場所 函…対象 冠…定員 罫…持ち物
罫…費用・参加費（記載のないものは無料） 罫…講師 罫…申込み 罫…問合せ

けんかつ

田・罫 県民活動総合センター
生涯学習・地域連携担当
☎728-7113

環境にやさしいエコ・クッキング

回 12月11日(火)10時～13時30分
定 24名 費 1,000円（材料費含む）

アドラー心理学入門 ～人生における思考スイッチの切り替え方～

回 12月23日、平成31年1月27日、2月17日、3月10日の各日
曜日10時30分～12時（全4回）
定 60名 費 6,000円（別途教材費1,400円）

「伊奈こう柳会」 作品紹介

恙なく金木犀の香と暮らす
老いを知る跳ねたつもりが溜まり水
三昇 志醇

へりコプター群れる雀を散らし去る
野うさぎ

平成の終わりに天地悲鳴あげ
蛙柳

猫の背な撫でて心も丸くなる
やまぶき

友が逝き寂しさ隠す香を焚く
阿凡

敬老の日だが家族はしらん顔
勝太

不器用な人生歩みご満悦
小雀

長生きがほめられたのは昭和まで
伊奈坊

押しつまり付度しても清算す
つばき

太っても痩せても困る一張羅
寛容

各種大会の結果

(敬称略)

第27回伊奈町屋内消火栓操法大会 10月11日 消防署訓練場

この大会は、町内事業所の防火意識の向上を目的として開かれ、15事業所、男子13チーム、女子6チームが参加し、日ごろの訓練成果を力一杯発揮しました。結果は次のとおりです。

団体 男子の部 優勝 DIC株式会社埼玉工場
女子の部 優勝 DIC株式会社埼玉工場

個人優秀選手賞

男子の部
指揮者 DIC株式会社埼玉工場
三澤広太郎
1番員 藤田金属株式会社関東支店
渡部 浩二
2番員 DIC株式会社埼玉工場
幸田 涼馬

女子の部

指揮者 DIC株式会社埼玉工場
田中 悠希
1番員 ピックルスコーポレーション大宮ファクトリー
中島 晴花
2番員 医療法人社団愛友会伊奈病院
米山 清香



第93回伊奈町民バドミントン大会 10月21日 ゆめくる



男子A
優勝 酒井・今井組（若獅子会）
2位 三浦・大室組（一般）
3位 石渡・齋藤組（すみれ）



女子B
優勝 近藤・今井組（若獅子会）
2位 福島・今井組（若獅子会）
3位 田辺・神谷組（Sバド）



男子B
優勝 石渡・永井組（すみれ）
2位 篠田・上村組（若獅子会）
3位 伊藤・菊池組（DIC）



女子C
優勝 萩野・横山組
（ミントクラブ）
2位 河辺・高森組（一般）



男子C
優勝 菊池・矢野組（DIC）
2位 中山・吉岡組（ニューシャトル）



お知らせ

ゆらりケアレッスン

内 誰でもできる簡単なヨガを取り入れた心と身体のリラックス運動です。身体が硬くても大丈夫！当日参加可、見学のみも可です。

日 12月10日(月)19時30分～20時30分
(19時受付)

場 柴中福祉センター「いこい」大ホール

定 30名

持 ヨガマットまたはバスタオル、飲み物

費 500円

問 石田☎090-3963-4561

ミュージックベル「クラヴ&ファルベ」Xmasミニコンサート

一足早いクリスマスソングや冬にちなんだ曲を、ベルの澄んだ音色でお届けします。ぜひ遊びにいらしてください。入場無料、お茶つきです。

日 12月16日(日)10時15分～11時40分
(開場10時)

場 桶川市民ホール3階 **定** 50名

申・問 12月3日(月)までに山田☎080-3027-6375に電話で申込

2018ゆめくるクリスマス会

ギターの調べとオカリナの演奏、絵本の読み語りと朗読を楽しみましょう。
※当日は1階児童室も解放しています。

日 12月22日(土)13時開場、13時30分開演

場 ゆめくる2階視聴覚室

函 未就学児～小学生とその保護者

※児童室は未就学児のみ

問 ゆめくる☎724-0717または粉川☎722-5717

家庭倫理の会 初めての書道教室

筆で年賀状の練習をしてみませんか。

日 12月16日(日)10時～12時

場 上尾市文化センター202号室

定 30名

問 森☎090-9347-1322

第7回栄北区文化講演会 「平成31年箱根駅伝の展望」

日 12月22日(土)13時30分～15時

場 栄北区区会館

費 講演会無料、講師との懇親会に参加の場合1,000円

調 碓井哲雄氏(箱根駅伝解説25年。中央大学6連覇に貢献。ホンダ駅伝監督。バルセロナオリンピック日本陸連強化コーチ)

申 はがきに①住所②氏名③電話番号④懇親会参加有無⑤講師著書「箱根駅伝一強豪校の勝ち方」(文芸春秋社、990円)の購入要否(サイン入り)を記入し、12月15日(土)までに、〒362-0805栄5-132-2栄北区区会館へ郵送または直接会館のポストへ投函

問 清水☎090-3208-8666

第20回絵画サークルピアニエ展

油彩、水彩画の作品展です。

日 12月20日(木)～27日(木)9時～17時
(初日は11時から、最終日は15時まで)

場 けんかつ1階展示コーナー

問 橋本☎722-8843

伊奈町カラオケ連合会 新春唄い初め

日 平成31年1月27日(日)9時15分開演

場 総合センター大ホール

函 一般成人(町内在住・在勤・在学者)

定 40名(応募者多数の場合は抽選)

費 3,000円(弁当代ほか、当日集金)

※音響はDAMを使用します。

申 はがきに住所、氏名、電話番号、曲名(歌手名)を記入し、12月15日(土)までに〒362-0807伊奈町寿2-39大塚怡子あてに郵送

問 大塚☎728-0718

総合センター

〒362-0806 伊奈町小室5161 ☎722-9111

老人福祉センターの利用には老人福祉センター利用者カードが必要で、伊奈町・蓮田市に在住の60歳以上の方なら、住所・年齢を証明できるものがあれば、すぐにカードが作れます。

総合センター 朝市

JAさいたま四季彩館のご協力により、地元の新鮮野菜を取り揃えております。朝市ののぼりが目印です。

日 12月21日(金) **場** 西側エントランス

クリスマス会

内 サンタさんと遊んだり、劇団による楽しいパフォーマンスなど

日 12月16日(日)10時30分～12時

場 大ホール

申 児童館窓口で受付



住民無料相談室

相続・遺言・離婚・成年後見など、身近な問題を埼玉県行政書士会会員に相談できます。具体的な相談は、資料をお持ちください。

日 平成31年1月6日(日)9時～12時

※相談は一人1時間までです。

定 6名(先着順) **申** 窓口または電話で受付

フラワーアレンジメント教室

内 お正月のお花アレンジ

日 12月18日(火)10時～12時

場 第1研修室

函 一般成人

定 20名(先着順)

費 2,500円 **調** 杉山三和子氏

申 12月11日(火)までに窓口または電話で受付

※材料手配の都合により、12日(水)以降のキャンセルはできません。この場合、あとから材料のお花をお渡しします。

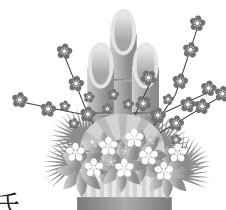

The将棋教室

「宮宗女流棋士vs参加者全員」のリレー対局、質問コーナー、指導対局など企画が盛りだくさんです。

日 平成31年2月24日(日)10時～16時

函 小学生以上 **定** 20名(先着順)

指導協力 宮宗紫野氏、伊奈将棋クラブ会員

申 12月18日(火)～窓口または電話で受付



Inastagram
イナスタグラム

町公式インスタグラムもやってます!

ユーザーネーム: ina_town17

伊奈町の魅力を広報紙とは違った角度で紹介します!
ぜひ一度ご覧ください。



1、2【ゆめくる祭(10月14日)】「ゆめくる おんがく フェスタ」と称した各音楽団体の発表や、手話や着付け、エクササイズの体験コーナーなど数多くのイベントが催され、会場は終始賑わっていました。／3【上尾・伊奈合同消防特別点検(10月21日)】消防士・消防団員の服装規律や機械器具を大島町長が点検しました。点検後行われた表彰については8ページをご覧ください。／4【第14回綾瀬川クリーン大作戦(10月27日)】今年は79名の方が参加し、約300kgのごみを回収しました。自転車やマットレスなどの不法投棄が発見されましたが、参加者が協力してごみを回収していました。今後もふるさとの川「綾瀬川」の美化にご協力をお願いします。／5【第44回民謡民舞研究発表会(10月28日)】伊奈町民謡民舞団体連合会に所属する各単会が発表しました。当日は大島町長が特別出演しました。／6、7、8、9【商工フェスティバル・秋バラまつり(10月28日)】商工フェスティバルでは、グルメ店が多数出展したほか、けんかつ小ホールでのライブ、秋バラまつりでは、日光さる軍団の公演やバラ園ガイドツアーなどが行われ、両イベントは盛況となりました。また、両イベントに、町出身アイドル中丸葵さんが所属する「スリジエ月組」の地元凱旋ライブも行われ、かけつけたファンは「おかえり!」などと声をかけていました。

町の人口と世帯 (平成30年11月1日現在)

人口 44,764人 (前月比+12) 男性 22,637人 (+3) 女性 22,127人 (+9) 世帯 18,255世帯 (+15)



読みやすく読みまちがえにくい
ユニバーサルデザイン書体を
採用しています。

★広報いなのは再生紙を
使用しています。



植物油インキを
使用しています。