

広報

i - n a

ほ



2019
No.717

7

＼親子で楽しめて、ためになるイベント続々開催！／

[特集]

子育てしやすいまちを目指して



目指して

それでも子どもの健やかな成長を願い、日々奮闘する保護者のそんな一心で、町では子育て支援に関するいろいろな取り組み

親子で参加できる教室などの開催情報を掲載します。
伊奈町子育て支援センターに来所した方に簡単なアンケートに

町への要望や意見など

◆ 子どもを連れて気兼ねなく行ける
カフェやお店があると嬉しい。

◆ ガードレールや歩道がない場所がある。
通学路が心配。

◆ 安心して遊べる公園などの場所の確保。
遊具を増やしてほしい。

◆ 出産や子育てに関する援助がほしい。
近隣ではおむつの補助をしているところがあるらしい。

◆ 子育て支援施設の増設や、交通の利便性の拡大。

「子育てに関する不安や悩み」の項目では、子どもの人見知りに関する悩みが一番多く見られ、次に子どもの食生活やしつけに関する事などが挙がりました。1～2歳のいわゆる「イヤイヤ期」に突入したお子さんを持つ保護者の方に多く見られた回答でした。

「町への要望や意見など」の項目では、公園の遊具を増やすなど、子どもが安心して楽しく遊べる場所の確保を求める意見が目立ちました。また、子ども連れでも気兼ねなく出かけられる場所やお店などがあるとよいという意見が複数ありました。

アンケートの結果を見ると、このような不安や悩みがあるが、子どもの笑顔を見て楽しく子育てをしていると答えていただいている方が多くいらっしゃいました。また、子育て支援センターの広場が利用しやすいといったご感想や、伊奈町は子どもに優しく子育てしやすいと書いていただいている方もいらっしゃいました。子育てに前向きにがんばる方に、もっと子育てしやすいと思っていただけるように、町では今後も各種施策を実施してまいります。

▶ 次のページでは、親子で楽しめて、子育ての悩みなども相談できる催しを紹介します！

今月の表紙



5月24日に町立図書館で行われた「ほっと♥ほっとコンサート(春)」で、演奏を楽しむ親子の様子です。このコンサートについては、5ページをご覧ください。



[特集]

子育てしやすいまちを

子育ては、育児の喜びや幸せを感じる一方で、子どもや家族に関する悩み・不安などが必ず出てきます。方がたくさんいます。そんながんばるあなたを応援したい。「伊奈町は子育てがしやすい」と思ってほしい。を行ってきました。

今回の特集では、過去に行った町や町内公共施設の子育て支援に関するイベントなどを紹介するとともに、まずは、実際に子育てをする保護者の方が、どのような悩みや不安などを抱えているのか調査するために、ご協力いただきました。

現在子育て中の20～40代のみなさんにお聞きしました

(複数の方が回答したものは文字を大きくしています)

子育てに関する不安や悩み

♥ 夜泣きをする。

♥ 子どもが悪いことをしたとき、怒りすぎてしまう。

♥ 子どもが人見知りをする。
消極的で周りの子たちと遊べない。

♥ 2人目を出産予定だが、2人を育てられるのか心配。

♥ 食べ物の好き嫌いをする。
食べる量にムラがある。



▲アンケートにご協力いただいた皆様、ありがとうございました。

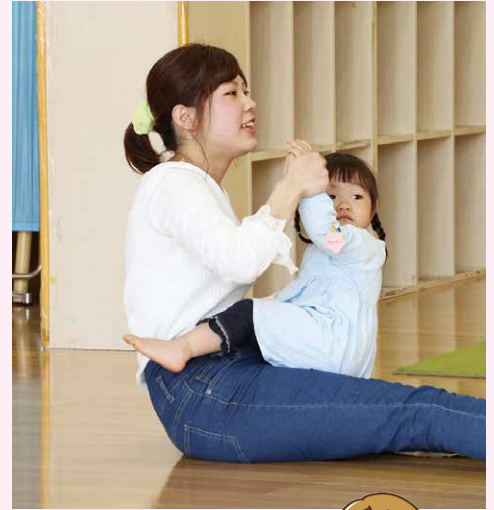

遊び広場



◀▲伊奈町子育て支援センターで開催されている「遊び広場」の様子です。毎月、室内で年齢に合わせた遊びや歌を楽しんでいます。この日は、親子でゆっくり楽しめる簡単な体操のあと、絵本の読み聞かせや参加した親子の交流などを行いました。玩具を使って自由に遊ぶ時間もあり、この時間にセンターのスタッフに子育てに関する悩みなどを相談できます。伊奈町子育て支援センターは、今年4月から第2土曜日も開放するようになりました。より利用しやすくなりましたので、ぜひ親子で遊びに来てください！

ベント 開催中！

みや不安…。そんな悩みを解消してくれるかもしれない
ます。
んか？

ピノ保育園 絵画教室

▼▶地域の子育て支援拠点として活動しているピノ保育園での「親子絵画教室」の様子です。のびのびと親子で会話しながら絵を描く催しです。シリーズ開催しているもので、何度も参加しているうちに子どもの成長を発見できるのが魅力のイベントです。



▲「小さなころから絵を描くことが、子どもの成長につながると思います。」と語る、この絵画教室の先生。今の保育について「絵画や造形などに触れる機会が減っているので、このような教室を通して芸術に触れる機会を増やしたいです。」と話していました。





親子で楽しめるイ

2、3ページのアンケートで見えてきた子育てに関する悩
親子向けのイベントが、伊奈町ではたくさん開催されてい
一人で悩まずに、まずはこんなイベントに参加してみませ

ほっと♥ほっとコンサート(春)

▲▼ほっとコンサートの会主催、町立図書館共催のシリーズ企
画で、子育て中の保護者にほっとできる時間を過ごしてほしい
という趣旨で開催されています。今回のコンサートは、広報い
な1月号でも紹介した坂口璃々己さんと、その先生である岩崎
りえさんがマリンバの演奏を行いました。
コンサートでは、子どもたちにいろいろな打楽器を持ってもら
い、全員で奏でる曲もありました。



▲「伊奈町で演奏するのは中学以来ですね。
演奏が始まると、泣いている子が泣き止んで
静かに聞いていました。子どもたちの感性に
驚かされます。」と坂口さん。それに対し岩
崎さんは、「子どもながらに音色を感じるこ
とが、健やかな成長につながると思ってい
ます。今後も続けたいです。」と話し、次回開
催の意欲を見せました。

だより

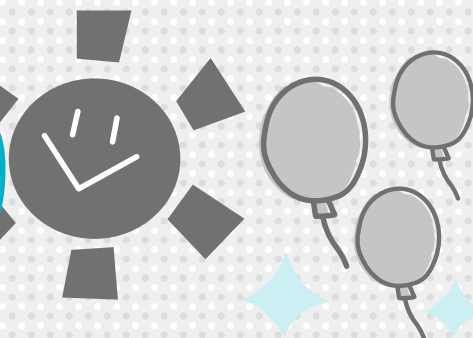

- 内…内容
- 場…場所
- 定…定員
- 費…費用・参加費
- 申…申込み
- 日…日時
- 対…対象
- 持…持ち物
- (記載のないものは無料)
- 問…問合せ

児童館

小室5161 ☎722-9113 開館時間 9時～17時
7月の休館日 1・8・16・22・29日

おはなし会

- 内 ボランティアの方による絵本や紙芝居などの読み聞かせ、手遊びなどをを行います。
- 日 7月12日(金)10時30分～
- 対 幼児と保護者

自由参加の幼児教室

・各教室は集会室で行います。動きやすい服装でご参加ください。
 ・祝日や春・夏・冬休み期間中は行いません。

あかちゃんサロン

- 内 親子のふれあい遊びやママの友だちづくり
- 日 毎週木曜日14時～
- 対 0歳児と保護者
- ※「ベビーとママのふれあい体操」や「ハピママヨガ」の実施日は行いません。

お遊び広場

- 内 親子のふれあい遊びや体操、おはなしなど
- 日 毎週火曜日10時30分～
- 対 1・2歳児と保護者



わんぱく広場

- 内 親子のふれあい遊びや体操、おはなしなど
- 日 毎週木曜日11時～
- 対 2～4歳児と保護者
- ※11時まで大型遊具で遊べます。

お兄さんお姉さんとあそぼう!

- 内 中高生と乳幼児のふれあいあそび。おもしろ風船の制作など。
- 日 7月28日(日)10時30分～11時30分
- 対 1～3歳児と保護者 定 10組(先着順)
- 申 7月2日(火)9時から児童館窓口または電話で受付

参加者と同時に、小さな子と遊んでくれる中学生・高校生を募集します。詳しくは児童館にお問い合わせください。

サイエンスショー「空気っておもしろい!!」

- 「空気のふしぎ」を体験しながら楽しめます。ストロウの吹き上げも作ります。小さなお子さまも楽しめる内容ですのでご家族そろってご参加ください。
- 日 7月28日(日)13時30分～14時30分
 - 対 小学生まで(未就学児は保護者同伴)
 - 定 30名(先着順)
 - 申 7月2日(火)9時から児童館窓口または電話で受付
 - ※当日は児童館内で遊ぶことはできません。

お母さんのためのリフレッシュ講座

- 身体を動かして、日ごろの子育てからちょっぴりリフレッシュしませんか?託児付きの講座です。
- 内 簡単なエアロビクスとリラグゼーションヨガ
 - 日 9月4日(水)10時30分～11時30分
 - 場 総合センター多目的ホール
 - 対 1～3歳児の母親
 - 定 15名(先着順) 費 300円
 - 申 7月2日(火)9時から児童館窓口または電話で受付
 - ※代理申込みや妊娠中の方はご遠慮ください。

秋の2歳児教室うさぎ組

- 内 ふれあい遊び、工作、リトミック、おはなしなど
- 日 9月25日、10月2日・9日・16日・23日の各水曜日10時30分～11時10分(全5回)
- 対 平成29年4月2日～平成30年4月1日生まれの幼児と保護者
- 定 16組(先着順)
- 費 100円
- 申 7月9日(火)9時から児童館窓口で受付
- ※電話申込みや代理申込みはご遠慮ください。

保育所地域交流会

保育所の園庭で、地域の方が自由に遊ぶことができます。※雨天中止

- 日 南保育所 7月9日(火)、8月6日(火)9時30分～11時
- 北保育所 7月16日(火)、8月20日(火)9時30分～11時
- 対 町内在住の就学前の乳幼児とその保護者

- 持 水分補給の飲み物、着替え、帽子、タオル等
- 問 南保育所☎722-1855(小室3114)
- 北保育所☎728-3258(内宿台5-214-3)
- ※詳しくは各保育所ホームページをご覧ください。

子育て 応援

すこやか

ご利用ください

子育て支援センター

伊奈町子育て支援センター(北保育所内)

利用日時 月～金曜日、第2土曜日
9時30分～12時、13時～16時
(第2土曜日以外の土日祝日休)

園 伊奈町子育て支援センター
(内宿台5-214-3) ☎728-3482

年齢に合わせた遊びや歌を楽しみましょう

0歳児遊び広場

☎ 7月4日(木) ☎ 0歳児と保護者

1歳児遊び広場

☎ 7月11日(木) ☎ 1歳児と保護者

2歳以上児遊び広場

☎ 7月18日(木) ☎ 2歳以上の幼児と保護者
※時間はいずれも10時30分～11時

ゆめくる つどいの広場

親子で遊ぶ場所です。※常駐のスタッフがいます。

☎ 月曜日:13時～16時、水・金曜日:9時～12時

※祝日は開催していません。

☎ ゆめくる児童室(小室2450-1)

児童相談

☎ 7月19日(金)10時～15時 相談員が、子どもの
しつけや生活につ
いの相談に応じます。

☎ 伊奈町子育て支援センター

きむら伊奈保育園(らっぴーひろば)

利用日時 月～金曜日9時30分～13時30分、14時～15時30分(土日祝日休)

園 きむら伊奈保育園(小室6965-1)
☎723-3300

イベント情報

みんなで作ろう 七夕かざり

七夕かざりを作って笹の葉に飾りましょう!笹の葉はお持ち帰りできます。

☎ 7月5日(金)10時30分～

☎ きむら伊奈保育園 らっぴーひろば

☎ 全年齢

カオルキッズランド伊奈園

利用日時 月～金曜日10時～16時(土日祝日休)

園 カオルキッズランド伊奈園
(小針新宿523-1) ☎729-2888

イベント情報

うちわ作り

うちわの形に切った牛乳パックにパーツを貼ってオリジナルのうちわを作ります!

☎ 7月9日(火)～12日(金)

オリジナルランチバッグ作り

布描きクレヨンを使ってオリジナルランチバッグを作ませんか?お母さんが作ってくれたお弁当を入れてお出かけなんて、楽しくなりそうですね。

☎ 7月25日(木)10時30分～ ☎ 若干名

☎ 250円 ☎ 受付中

7月19日(金)のぴよぴよ広場をリトミックに変更しました。詳しくはお問い合わせください。

ピノ保育園(ふれあいひろばおおきな樹)

利用日時 月～金曜日9時～16時(土日祝日休)

園 ピノ保育園(小室1027-2) ☎720-4152

イベント情報

HAPIMAMA YOGA ハピママヨガ

みんなで歌いながらお子様をマッサージしたり、お子様に触れながらポーズをとる、初心者でも簡単に体験できるママヨガクラス。講師はホットヨガスタジオLAVAのマインストラクターです♪ぜひご参加ください。

☎ 7月19日(金)10時～11時(受付開始9時30分～)

☎ ピノ保育園ホール

☎ 1歳未満のお子様とその保護者(きょうだい連れ可)

☎ 15組 ☎ 7月1日(月)から受付

このほかにも各子育て支援センターではさまざまな催しがあります。

詳しくは各施設へお問い合わせください。

清の一言——大島清 「にぎわったバラまつり」に思う



季節を彩る花が主役のイベントである「バラまつり」。埼玉県内最大を誇る町制施行記念公園バラ園では今年も400種5000

株を超えるバラが可憐に咲き誇りました。バラ園をテレビや新聞各社に大きく取り上げていただいたことにより、県内外から多くの方にお越しいただきました。テレビや新聞等を見たという声を来園者の方から伺い、報道の力をあらためて感じた次第です。

伊奈町のバラ園でしか見ることのできない町名を由来とした、真紅の大輪の花を咲かせる「イナローズ」やピンクのかわいらしい花をつけるつるバラ「イナ姫」、また今年、黄色い中輪の花をつける「恋きさらし」、「レモンフィズ」といった品種がバラ園に加わりました。皆様、ご覧いただけましたでしょうか。

また、今年は新たな取り組みとして、普段上から見ることのないバラ園を上空から見ただけ「スーパーデッキ」という高所作業車の乗車体験を

行いました。体験した方からは、「上空からみるバラ園は迫力があり綺麗だった」と、大変ご好評をいただきました。

さらに、今年4月には、埼玉県知事立ち会いのもと、伊奈町・毛呂山町・川島町はバラによる相互交流に係る覚書に署名し、3町相互のバラ園の交流を通して各町の活性化を図る「埼玉バラハーモニー」に取り組み、バラの開花にあわせて、それぞれ趣の違った魅力あるバラをお楽しみいただきながら、それぞれのバラ園を巡っていただく、「3町バラ園巡りスタンプラリー」も同時開催いたしました。

今年のバラまつり期間中は、およそ58,000人の方にご来園いただき、大好評のうちに幕を閉じました。バラは春だけでなく秋も楽しむことができ、こちらは小ぶりとなりますが、春バラよりも香り高く咲き誇ると言われています。秋バラもご覧いただければ幸いです。これからも皆様に愛されるバラ園をさらに充実させてまいりますのでご期待ください。



春の叙勲

瑞宝単光章を受章

東 勇 氏

東氏は、昭和50年10月から長年にわたり消防団活動に貢献され、平成21年4月から平成29年3月まで消防団長として活躍し、地域防災体制の確立に献身的に努力され、消防業務の振興発展に寄与されました。このたびの受章は、その功績が認められたものです。



春の叙勲

瑞宝双光章を受章

坂井 貞雄氏

坂井氏は、昭和46年4月から平成28年9月まで、学校教育および教育行政の振興に貢献されました。この間には、町内3中学校の校長、伊奈町教育委員会教育長、埼玉県町村教育委員会長、全国町村教育長会常任理事等を務められています。このたびの受章は、これらの功績が認められたものです。

ありがとう
ございました



♥伊奈町商工会青年部より11,949円を、村澤亮治氏より1万円を緑地の保全と緑化の推進に役立ててほしいとご寄付がありました。寄付金は緑の基金に積み立て、緑地の保全と緑化の推進に関する事業に有効に活用させていただきます。

◆ ◆ ◆ 臨 時 議 会 ◆ ◆ ◆

改選後、初めての議会が5月15日に開かれ、議長に村山正弘氏、副議長に永末厚二氏が選出され、新しい議会構成となりました。そのほか、町長選出議案4件の審議が行われました。



村山正弘議長

村山正弘氏(75歳)は、町議当選6回、議長、副議長、総務建設産業常任委員会委員長、予算・決算特別委員会委員長、監査委員などを歴任されています。



永末厚二副議長

永末厚二氏(77歳)は、町議当選4回、決算特別委員会委員長、文教民生常任委員会委員長、議会運営委員会副委員長などを歴任されています。

常任委員等の新しい構成 (◎印は委員長 ○印は副委員長 委員については議席順 敬称略)

総務建設産業常任委員会 (8名)

◎栗原恵子 ○戸張光枝 武藤倫雄 上野尚徳 大沢淳 佐藤弘一 青木久男 村山正弘

文教民生常任委員会 (8名)

◎藤原義春 ○五味雅美 高橋まゆみ 山野智彦 大野興一 上野克也 永末厚二 山本重幸

議会運営委員会 (7名)

◎大沢淳 ○上野克也 山野智彦 栗原恵子 藤原義春 青木久男 山本重幸

上尾、桶川、伊奈衛生組合議会議員 (2名) 武藤倫雄 五味雅美

町長提出議案

- 専決処分の承認を求めることについて(伊奈町税条例等の一部を改正する条例) = 地方税法等の一部が改正されたことに伴い、緊急に条例を改正する必要が生じたため、伊奈町税条例の一部を改正する条例を専決処分したので、地方自治法第179条第3項の規定により、議会の承認を求めたものです。
- 専決処分の承認を求めることについて(伊奈町国民健康保険税条例の一部を改正する条例) = 地方税法施行令の一部を改正する政令が公布されたことに伴い、緊急に条例を改正する必要が生じたため、伊奈町国民健康保険税条例の一部を改正する条例を専決処分したので、地方自治法第179条第3項の規定により、議会の承認を求めたものです。
- 伊奈町税条例の一部を改正する条例 = 地方税法等の一部を改正する法律(平成31年法律第2号)が施行されたことに伴い、所要の改正をするものです。
- 監査委員の選任について = 議会議員のうちから、監査委員に佐藤弘一氏を選任する案を提出し、同意されました。

* プレミアム付商品券購入引換券の申請書を送付します *

プレミアム付商品券は、消費税・地方消費税率引上げが所得の少ない方や子育て世帯の消費に与える影響を緩和するとともに、地域における消費を喚起・下支えるため、所得の少ない方や小さな乳幼児のいる子育て世帯主を対象に発行・販売するものです。

プレミアム付商品券購入引換券は、5,000円分の商品券を4,000円で5セットまで購入できる引換券です。子育て世帯主は、対象となる子の人数分購入可能です。なお、商品券は10月1日から使用できます。

※町民全員の方が購入できるものではありません。

	扶養外住民税非課税者	子育て世帯主
対 象	次の条件をすべて満たす方 ・平成31年1月1日現在、伊奈町に住居票がある ・令和元年度住民税(町県民税)が非課税である ・令和元年度住民税課税者に扶養されていない ・生活保護を受給していない	伊奈町に住居票がある方で、平成28年4月2日から令和元年9月30日までに出生した子の世帯主
購入の流れ	<p>7月中に町から申請書を送付</p> <p>※条件に該当するにもかかわらず、申請書が届かない場合はお問い合わせください。</p> <p>購入を希望する場合、町に申請書を提出</p> <p>内容を確認し、9月中に町から申請者へ購入引換券を送付</p> <p>商品券を購入</p>	<p>9月以降に町から購入引換券を送付</p> <p>商品券を購入</p>
問合せ	福祉課 ☎ 2125	子育て支援課 ☎ 2127

▶ 忠次公によるまちづくり事業

伊奈氏屋敷跡周辺でのイベント開催、忠次せんべいやレシピの開発等に加え、これまでに整備してきた環境の活用等に係る計画書を作成しました。



レシピカード▶



▲忠次公レキシまつり

▶ 手話促進事業

手話を普及させ使いやすい環境を整えるため、町民へ向けた手話言語条例制定の普及・啓発パンフレットの配布および職員対象の講座を開催しました。



▲職員研修の様子



▲パンフレット

▶ 駅舎バリアフリー化事業

伊奈中央駅バリアフリー化のため、エレベーター設置工事を実施しました。



町所有財産の状況

土地 (単位: m ²)		建物 (単位: m ²)		基金残高 (単位: 万円)	
庁舎敷地	7,461	庁舎	5,876	財政調整基金	85,314
学校敷地	158,825	学校	53,297	公共施設整備基金	30,329
消防署敷地	5,377	消防庁舎	1,597	国民健康保険財政調査基金	22,702
公園敷地	247,983	公営住宅	608	減債基金	123
遊水池	4,811	その他	20,985	緑の基金	367
その他	112,192	計	82,363	地域福祉基金	62
計	536,649			介護保険給付費支払基金	12,062
				ふるさと寄付基金	625
				計	151,584

各会計別予算執行状況

単位: 万円

会計別	予算現額 (繰越分含む)	収入済額	収入率	支出済額	支出率
一般会計	1,173,290	1,151,751	98.2%	1,044,823	89.1%
国民健康保険特別会計	436,600	418,218	95.8%	404,559	92.7%
公共下水道事業特別会計	99,125	92,115	92.9%	71,236	71.9%
中部特定土地区画整理事業特別会計	14,204	13,964	98.3%	2,831	19.9%
介護保険特別会計	243,301	239,998	98.6%	219,185	90.1%
後期高齢者医療特別会計	39,310	39,233	99.8%	34,113	86.8%
合計	2,005,830	1,955,279	97.5%	1,776,747	88.6%

地方債(町の借入金) 現在高

単位: 万円

事業区分	現在高	構成比
一般会計	1,152,732	68.2%
公共下水道事業特別会計	481,097	28.5%
水道事業会計	56,673	3.3%
合計	1,690,502	100.0%

水道事業会計執行状況

単位: 万円

予算区分	予算現額		執行額		執行率
	収入	支出	収入	支出	
収益的収支	109,024	101,664	108,247	95,039	99.3%
					93.5%
資本的収支	23,958	56,771	15,549	45,441	64.9%
					80.0%

資本的収入額が資本的支出額に不足する29,892万円は、減債積立金459万円、建設改良積立金8,719万円、当年度分資本的支出調整額2,554万円および過年度分損益勘定留保資金18,160万円にて補てんした。

平成30年度財政状況を公表します

平成31年3月31日現在の状況をお知らせします。

☎ 企画課内2218

一般会計歳入歳出予算額は117億3,289万5千円

平成30年度の一般会計当初予算は、113億6,500万円でしたが、予算の追加や変更などによる補正により、最終予算額は、117億3,289万5千円となっています。(前年度からの繰越額を含む)

歳入の状況を見ると、予算現額の98.2%にあたる115億1,751万円が収入済みであり、歳出では、89.1%にあたる104億4,823万2千円が支出済みとなっています。

平成30年度に実施した主な事業

▶ 各種がん検診等実施事業

胃がんの早期発見・早期治療に向け、従来のバリウムによる検査に加え、胃の内視鏡検査を新たに導入しました。



▶ 街区公園等整備事業

中部公園に、障がいを持つ方にも配慮した遊具やトイレを設置し、誰でも快適に利用できる公園整備を行いました。



表で見る30年度末の財政状況

今回公表した数値は、3月末日現在のため、決算額とは異なります。これは、地方自治法の規定により、出納整理期間が設けられており、5月末までお金の出し入れがあるためです。(水道事業会計は除く)

一般会計

単位：万円

歳入

科 目	予算現額	収入済額
町 税	560,476	561,314
地方消費税交付金	75,000	77,600
地方交付税	80,619	82,927
国・県支出金	223,540	197,213
町 債	104,106	94,516
その他	129,549	138,181
合 計	1,173,290	1,151,751

歳出

科 目	予算現額	支出済額	用語の解説
議 会 費	12,769	12,474	議会運営にかかる経費です。
総 務 費	192,398	159,874	人事、財政、戸籍、町税の賦課徴収、統計や交通安全などにかかる経費です。
民 生 費	457,984	428,145	子育て支援、高齢者・障がい者福祉などの充実にかかる経費です。
衛 生 費	104,818	91,807	ごみの収集や処分、健康増進や予防などにかかる経費です。
農 林 水 産 業 費	12,226	11,110	農業の振興や農業用水路の整備・管理などにかかる経費です。
商 工 費	10,586	10,357	商工業振興や観光振興などにかかる経費です。
土 木 費	89,531	70,725	道路、公園の整備や町営住宅の維持管理などにかかる経費です。
消 防 費	58,901	57,665	消防・救急活動や災害対策などにかかる経費です。
教 育 費	123,238	109,788	学校施設の管理、生涯学習、文化財保護など教育行政にかかる経費です。
公 債 費	109,567	92,878	町債の返済金です。
そ の 他	1,272	0	災害など緊急時に対応するために使われる予備費などです。
合 計	1,173,290	1,044,823	

町税負担状況

(平成31年3月31日現在)

- 町民1人当たりの町税負担額 ……………125,461円
- 1世帯当たりの町税負担額 ……………305,244円

人 口：44,740人

世帯数：18,389世帯

町税収入済額：56億1,314万円

問 健康増進課（保健センター） ☎720-5000

「伊奈町保健事業のお知らせ」と併せてご覧ください。

内：内容 場：場所 対：対象 定：定員 持：持ち物 費：費用 申：申込み

♥ 予防接種

※予防接種でご不明の点は、健康増進課までお問い合わせください。

費 無料

- 各種予防接種については、「伊奈町保健事業のお知らせ」または町ホームページでご確認ください。
- 転入等で予診票をお持ちでない方は、必ず母子健康手帳を持参のうえ、健康増進課（保健センター）までお越しください。
- 予防接種の際は、保護者の同伴が必要となります。特別な理由で同伴できない場合は委任状が必要となりますので、健康増進課（保健センター）までお越しください。

♥ 母子保健

お母さんと赤ちゃんの健康のために

場 保健センター

名 称	実施日	内容・対象・持ち物	受付時間	備考
乳 児 健 康 診 査	7 / 12(金)	対平成31年3月生 持母子手帳・質問票 (はがき)・バスタオル	13:10 ~13:50	申当日直接会場へ 整理番号札は12:30から保健センター側入口にお出しします。なお、対象児には個別通知します。
	8 / 9(金)	対平成31年4月生		
1歳6か月児健康診査	7 / 19(金)	対平成29年12月生 持母子手帳・質問票 (はがき)		
	8 / 23(金)	対平成30年1月生		
3歳児健康診査	7 / 2(火)	対平成28年2月生 持母子手帳・アンケート用紙・尿		
	8 / 6(火)	対平成28年3月生		
乳 児 相 談	7 / 12(金) 8 / 9(金)	内身体計測・育児全般の相談 対1歳未満 持母子手帳・おむつ・バスタオル	9:30 ~10:30	申当日直接会場へ
育 児 相 談	7 / 19(金) 8 / 23(金)	内身体計測・健康・育児・栄養等の相談 対1歳以上就学前 持母子手帳・おむつ		
幼 児 相 談	7 / 26(金) 8 / 30(金)	対発育・発達等の面で気になる方 持母子手帳	予約制	相談時間についてはお問い合わせください。
離乳食講習会	8 / 20(火)	内栄養士が離乳食の進め方や作り方について実習を交えて指導します。 持母子手帳・筆記用具	9:50 ~10:00	場料理室 申当日直接会場へ
フッ素塗布	8 / 21(水)	対1歳6か月児健診で歯科受診済で就学前の幼児（希望者） 持母子手帳・タオル ※歯の健康手帳をお持ちの方は持参してください。	13:30 ~14:30	費1,404円 申当日直接会場へ ※6か月間隔で塗布します。

小児の急病・けがに

●小児初期救急当番医（月～土曜日20時～22時、祝日および年末年始は除く）

平日の夜間にお子さんの急病・けがなどが発生した場合、桶川・北本・伊奈地区の当番医が診療します。

☎ 伊奈町消防本部・署 ☎722-8111

●小児救急電話相談

☎ #8000（NTTのプッシュ回線、携帯電話をご利用の場合）または ☎833-7911（IP電話・ひかり電話・ダイヤル回線をご利用の場合）

休日の歯科当番医

北足立歯科医師会休日診療所

（鴻巣市赤見台1-15-23）

☎048-596-0275

診療時間 9時30分～12時30分



♥成人保健 毎日の健康のために

場 保健センター

名称	実施日	内容・対象・持ち物	受付時間	備考
健康相談	7/17(水) 8/21(水)	内 保健師・栄養士による血圧測定・検尿・ 栄養相談等 対 町民の方 持 健康手帳 (初めてのの方は当日交付)	10:00 ~11:00	申 当日直接会場へ
こころの健康相談	8/28(水)	内 専門の相談員が家族関係や職場での悩み など、さまざまな相談に応じます。 対 町民の方	予約制	相談時間についてはお問い合わせください。

+ 休日当番医

診療時間：9時～17時

月日	医療機関名(所在地)	診療種類	電話番号
7/7 (日)	伊奈病院(伊奈町)	内・外	721-3692
	栗原クリニック(桶川市)	内・循・小	786-2168
	北本共済病院(北本市)	内・消・胃・外・整・泌	048-591-7111
7/14 (日)	埼玉県中央病院(桶川市)	内・外	776-0022
	桶川中央クリニック(桶川市)	内・小・消内	786-6628
	伊藤クリニック(北本市)	胃・外・内・整・リハ・皮・泌	048-593-5588
7/15 (祝)	鳥山こどもクリニック(伊奈町)	小	723-5557
	埼玉県中央病院(桶川市)	内・外	776-0022
	きたもと脳神経外科クリニック(北本市)	脳	048-592-8808
7/21 (日)	伊奈病院(伊奈町)	内・外	721-3692
	朝日内科歯科医院(桶川市)	内・小・消	774-9385
	吉田医院(北本市)	内	048-591-2200
7/28 (日)	今成医院(伊奈町)	内	723-8280
	埼玉県中央病院(桶川市)	内・外	776-0022
	北本共立診療所(北本市)	内・消・循	048-592-1641
8/4 (日)	伊奈病院(伊奈町)	内・外	721-3692
	豊田病院(桶川市)	内・小・胃・循	728-2377
	まつざき整形リウマチクリニック(北本市)	整外・リウ・内	048-540-6463

※受診の際は各医療機関にお問い合わせください。

※桶川北本伊奈地区で広域的に実施しています。

※広報掲載の後、当番医の変更が生じる場合もあります。各新聞の埼玉版休日当番医欄も参照のうえ、お出かけください。

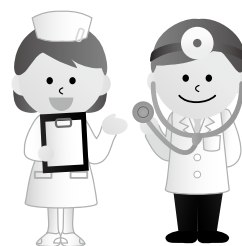

埼玉県の 救急電話相談・ 緊急医療機関案内

24時間365日

大人や子どもの急な病気・けがに看護師が電話で相談に対応するとともに、お近くの診療可能な医療機関(精神科・歯科を除く)の案内をします。

☎#7119 (NTTのプッシュ回線、携帯電話をご利用の場合)

☎824-4199 (ダイヤル回線・IP電話・PHSをご利用の場合)

※このほか伊奈町消防本部・署☎722-8111でも休日・夜間に診療の受けられる病院の問い合わせに応じます。

埼玉県医療機能情報提供システム

医療機関や薬局の情報を検索できます。対応可能な疾患や手術実績もわかります。

～望まない受動喫煙の防止のために～

7月1日から役場敷地内が禁煙になります

健康増進法が一部改正されたことに伴い、お子さんや妊婦、患者など受動喫煙による健康への影響が大きいと思われる方々に特に配慮する観点から、そのような方々が多数出入りする学校・病院・児童福祉施設等や行政機関の庁舎は、7月1日から敷地内が禁煙となります。

喫煙される方への喫煙場所については、法に合致する基準で、順次整備を進めてまいりますので、ご理解・ご協力をお願いします。

図 健康増進課

い〜な！健康マイレージ対象事業

参加者募集

「いきいきロコモコール！講習会」 ～いつまでも元気で歩ける足腰のために～



加齢とともに足腰が弱くなり、徐々に歩行機能が低下し、要介護や寝たきりが心配になる状態をロコモティブシンドローム（ロコモ）といいます。ロコモ予防に足腰を上手にきたえるための体操の講習会を開催します。

内 初回到ロコモセミナー、運動機能測定とロコモ体操（簡単な体操です）の指導を受け、3か月間自宅で体操を続けていただきます。3か月後に再び運動機能測定をして、頑張った効果を確認するプログラムです。3か月の間、頑張るあなたをロコモコール（励ましの電話）でサポートします。

日 初回：8月7日(水)、3か月後：11月6日(水)10時～12時、13時30分～15時30分(午前午後どちらか選択)

場 ゆめくる

対 次のすべての条件に該当する方

- ・おおむね65歳以上で町内在住の方
- ・初回と3か月後ともに参加が可能で、その間、自宅でロコモ体操を継続する意欲のある方

定 各20名（先着順）

初回セミナー講師 石橋英明氏（伊奈病院整形外科医）ほか

申 7月31日(水)までに福祉課窓口または電話で申込
※当日は、簡単な体操ができる服装でお越しください。かかとの高い靴はお控えください。

問 福祉課 ☎2124

風しんの抗体検査および 予防接種を無料で受けられます

令和元年度から3年間に限り、風しんの抗体検査を無料で受けられるクーポン券を送付します。検査の結果、抗体が不十分な方は、風しんの予防接種を無料で実施します。

対 ①昭和47年4月2日～昭和54年4月1日生の男性
②昭和37年4月2日～昭和47年4月1日生の男性

送付時期▶①6月中旬に送付しました。②今年度中予定ですが、早めの送付をご希望の場合は、健康増進課にお問い合わせください。

※転入の方やクーポン券を紛失された方は、再発行しますので健康増進課までお問い合わせください。

※クーポン券が手元に届いた後に転出された場合は、町のクーポン券はご利用できません。

問 健康増進課（保健センター）

幼児のおやつとはみがき教室 に参加しませんか？

内 ①歯科衛生士による虫歯予防の話や紙しばい、正しいはみがきの実技②栄養士による簡単なおやつ作り（調理実習中はボランティアによる保育があります。）

日 ①8月1日(水)10時～11時②8月8日(水)10時～12時（全2回）

場 保健センター料理室、会議室

対 2～5歳の幼児と保護者

定 10組（要事前予約）

申・問 7月8日(月)から健康増進課（保健センター）窓口または電話で受付



食中毒にご用心

<食中毒予防の3原則>

- 食中毒菌を、◎つけない 食材や手はもちろん、肉や魚を扱った後のまな板や包丁もこまめに洗う。
- ◎増やさない 調理したらすぐに食べる。保存する場合は急いで冷ましてから冷蔵庫へ。
- ◎やっつける 食品は中心部まで十分加熱する。

<肉を食べるときの注意点>

- ・焼く直前まで低温に保つ。
 - ・中までしっかり焼く。
 - ・トングや箸は使い分ける。
- ◎肉はよく焼いておいしく食べましょう！

生や加熱不十分の肉によるカンピロバクターや腸管出血性大腸菌^{オー}O157などの菌による食中毒が毎年発生しています。みんなで食中毒を予防しましょう！

問 鴻巣保健所生活衛生・薬事担当
☎048-541-0249

健康ガイド



埼玉県コバトン健康マイレージに参加します！

～毎日歩いて健康と賞品を手に入れよう～

昨年度まで町で実施していた「い～な！健康 毎日1万歩運動」に代わり、今年度から「埼玉県コバトン健康マイレージ」に参加します。これは、埼玉県民のみなさんが歩数計等を使い、県内を楽しくウォーキングすることで健康づくりを進めていただくサービスです。

マイレージの特徴▼

1. 歩くとポイントがどんどん貯まる！

歩数に応じたポイントや歩数を送信したときに得られる抽選によるポイントなど、さまざまな形で獲得できます。

2. 抽選で県産品などの素敵な賞品が当たる！

対象期間中に30,000ポイントを貯めると、3か月ごとに実施される抽選と、年度末のWチャンスの抽選に自動的に参加できます。

賞品の例…埼玉県産の生鮮食料品・ジュースの詰め合わせ・協賛企業のグッズなど

3. 歩数レベルによるランキング制を導入！

ご自身のペースに合わせたレベルのリーグに登録さ

れ、ランキング（順位）を簡単に確認するなど楽しく参加できる工夫がされています。

4. 活動範囲が県内へと広範囲に！

町内だけでなく県内各地で歩数送信が可能となるため、ウォーキングのエリアが広範囲となり、楽しみの幅が広がります。

参加方法▼

①歩数計…健康増進課（保健センター）で受付予定
※受付時期や場所等決まり次第、広報や町ホームページでお知らせします。

※昨年まで町で実施していた「い～な！健康 毎日1万歩運動」の歩数計は利用できません。

②スマートフォンアプリ…ご自身で「埼玉県コバトン健康マイレージ」アプリをダウンロードしてください。

持 健康保険証

定 ①200名（予定）②人数制限なし

対 町内在住・在勤の18歳以上の方

問 健康増進課 ☎ 720-5000

小児慢性特定疾病医療費 支給継続申請受付期間は 7月31日(水)まで

対 現在受給者証をお持ちで引き続き治療が必要な20歳未満の方の保護者

必要書類▶申請書、医療意見書、健康保険証の写し、受診者の加入する公的医療保険（健康保険）の被保険者の市町村・県民税（非課税）証明書等

申・問 鴻巣保健所 ☎ 048-541-0249



スマホと視力の関係

高度情報化社会の進展に伴って眼を酷使する機会が増えてきています。

今回はスマートフォンと視力（眼）の関係についてお話しさせていただきます。

我々はモノを見るとき、カメラのレンズに相当する水晶体の厚さを調整してピントを合わせます。近くを見るときは水晶体が厚くなり、遠くを見るとき水晶体は薄くなります。

スマートフォンなど近くのものを見ると水晶体を支える毛様体筋が緊張して水晶体が厚くなりますが、長時間見続けると水晶体が元に戻らなくなり近視がすすむ原因に、そして毛様体筋が緊張し続ける

ことにより眼精疲労の原因にもなります。またスマートフォンの画面を見続けると、瞬きの回数が減ることにより眼が乾燥し、ドライアイ症状を生じます。生活必需品となり欠かすことのできないスマートフォンですが便利な反面、長時間使用は近視化や眼精疲労、ドライアイの原因となります。これらの症状を予防するためには、適度に休憩を取って眼を休ませてあげることが大切です。遠くを見て眼の緊張をほぐす、あるいは意識的に瞬きをしたり点眼するのも効果的です。スマートフォンから出るブルーライトが、寝付きを悪くし、睡眠の質を低下させるといった報告もあります。スマートフォンは長時間の使用だけでなく、就寝前の操作も控えめにされたほうがよいでしょう。

（提供：（一社）桶川北本伊奈地区医師会）

各種無料相談・上尾警察署からのお知らせ

☎…日時 場…場所 定…定員 受…受付場所 問…問合せ ※①のあるものは要事前予約

弁護士による法律相談

弁護士が契約、相続、交通事故の損害賠償、訴訟の手続きなどの相談に応じます。
 ☎ ①12日(第2金曜)13時~15時30分
 ②26日(第4金曜)13時30分~16時30分
 定 ①5名②6名(①②いずれも先着順)
 受・問 住民相談室☎2213

行政書士相談

行政書士が会社設立、農地転用、各種許認可、相続、成年後見などの手続きの相談に応じます。
 ☎ 17日(第3水曜)13時~16時
 受・問 住民相談室☎2213

住宅リフォーム相談

建築士が住宅リフォーム対策についての相談に応じます。
 受・問 住民相談室☎2213

行政相談

行政相談委員が行政の業務に関する要望や苦情などの相談に応じます。
 ☎ 16日(第3火曜)10時~12時
 受・問 住民相談室☎2213

暴力団被害相談

上尾警察署員が暴力団員等による不当な行為で困っている方の相談に応じます。
 受・問 生活安全課☎2284

身体障がい者相談会

身体の障害に関する悩みごとやお困りごとについて、町が委嘱している身体障害者相談員がお話を伺います。お気軽にご利用ください。
 ☎ 18日(休)13時~16時(当日直接受付)
 受・問 福祉課☎2121

女性相談

女性相談員が、DV、セクハラ、モラルハラメントや離婚問題など女性の抱えるさまざまな悩みや不安等の相談に応じます。
 ☎ 10日(休)・24日(休)10時~12時、13時~14時
 受・問 人権推進課☎2241

人権相談

人権擁護委員が、生活上のトラブルやめごと、さまざまな悩み等の相談に応じます。
 ☎ 17日(第3水曜)9時~12時
 受・問 人権推進課☎2241

創業相談

これから開業・独立を検討している方や将来起業(創業)しようとお考えの方の相談に応じます。
 ☎ 8時30分~17時15分(土日祝日休)
 場 伊奈町商工会館
 問 伊奈町商工会☎722-3751

心配ごと相談

民生委員・児童委員が、生活上の迷い、困りごとの相談に応じます。
 ☎ 10日(休)・24日(休)9時~12時
 場 ふれあい福祉センター相談室
 問 伊奈町社会福祉協議会☎722-9990

結婚相談

相談員が結婚を希望する方の相談に応じます。
 ☎ 21日(日)9時30分~11時30分
 場 ふれあい福祉センター相談室兼点訳室
 問 伊奈町社会福祉協議会☎722-9990

児童相談

相談員が、子どものしつけや生活についての相談に応じます。
 ☎ 19日(金)10時~15時
 場・問 伊奈町子育て支援センター☎728-3482

消費生活相談

消費生活相談員が消費者契約トラブル等の相談に応じます。
 新元号への改元に乗じた消費者トラブルが発生しています。少しでもおかしいと感じたら、消費生活相談をご利用ください。
 ☎ 毎週月~木曜(祝日除く)10時~12時、13時~15時
 問 元気まちづくり課☎2234

~アイリスホットライン~ 性暴力等犯罪被害専用電話

埼玉県の「アイリスホットライン」は24時間365日、相談を受け付けています。性被害に遭い、どうしたらよいのかわからないなど、不安や悩みを抱えた方はご相談ください。専門の女性相談員が無料で対応します。
 やさしい
 専用電話番号 ☎839-8341

彩の国犯罪被害者ワンストップ 支援センター総合対応電話を設置

埼玉県・埼玉県警・民間支援団体がワンフロアで支援を行っています。犯罪の被害に遭ってお困りの方やその家族のお話をお聞きし、支援内容により関係団体へワンストップで繋ぎ、犯罪による被害の軽減と早期回復を図ります。
 専用電話番号 ☎862-0001



夏の交通事故防止運動 7月15日(祝)~24日(水) 「人も車も自転車も 安心・安全 埼玉県」(スローガン)

- 夕暮れ時や夜間に外出するときは明るい色の衣服や反射材を身に付け、運転者からよく見えるようにしましょう。また、運転者の方は子どもやお年寄りを見かけたら、スピードを落とす、ゆとりを持った距離をとるなど、思いやりのある運転を心がけましょう。
- 自転車は原則車道を走行し、交通ルールを遵守しましょう。また、埼玉県は平成30年4月1日から自転車損害保険等の加入が義務化となったため、必ず自転車損害保険等に加入しましょう。
- 飲酒運転や運転中におけるスマートフォンの使用は絶対にやめましょう。
 問 生活安全課☎2284

女性を狙った犯罪に注意！歩きスマホは控えましょう

薄着になるこの季節、痴漢などの女性を狙った犯罪が増えます。イヤホンで音楽を聴きながら、スマートフォンで通話しながらの「ながら歩き」は周囲への注意が散漫になり危険ですので絶対にやめましょう。
 被害に遭わないために、①暗い道や人通りの少ない道は避ける。②防犯ブザーをすぐに使える状態で持ち歩く。③帰宅時間が夜遅いときは、家族に迎えを頼むなど一人歩きを避ける。などの対策をし、不審者を見かけたら身の安全を確保してすぐに110番通報をしてください。
 問 上尾警察署☎773-0110

振り込め詐欺

緊急対策

上尾警察署管内(2019年1~5月)

発生状況

30件 約2,616万円

(うち、町内発生件数 3件 約1,730万円)

※上尾警察署調べ、被害件数・金額は暫定数

「おかしい?」と思ったら
 「110番通報」または上尾警察署
 ☎773-0110に通報しましょう。

上尾警察署・上尾地方防犯協会



5月中の 町内交通事故

()内は、
1月~5月までの累計

発生件数 56件 (458件)
 人身事故 12件 (63件)
 物損事故 44件 (395件)
 死者 0人 (0人)
 負傷者 12人 (71人)

シートベルト・チャイルドシートは正しく装着しましょう

伊奈町「あんしんカード」を配付しています

このカードは、高齢者や障がいのある方が必要事項を記入し、携帯することで、緊急時や災害時、日常生活の中で困ったときに「手助けが必要な方」と「手助けをする方」を結ぶカードです。福祉課窓口で希望者に無料で配付しています。高齢者や障がいのある方が困っている様子のときは、声かけをお願いします。そのとき、「あんしんカード」を提示されたり、カードを見たら、記載されている内容に沿った支援をお願いします。

☎ 福祉課 ☎ 2125・2126



▲カードの大きさ 名刺サイズ（三つ折）

認知症の人にやさしい地域づくりを目指して

「認知症＝何もできない」ではありません。「近所での見守りや声かけ」「店舗などでのちょっとしたお手伝い」など、誰でも認知症の方の自立を手助けすることができます。

町では、身近な支援者「認知症サポーター」の養成を進めています。

地域のグループや活動する団体などで、認知症サポーター養成講座を開催しませんか。講座の開催を希望する方は、お気軽にご相談ください。

☎・☎ 福祉課 ☎ 2125



▲サポーターのしるし、オレンジリング

障害者差別解消法をご存知ですか？

この法律は、障害を理由とする差別の解消を推進することにより、障がいのある人もない人も分け隔てなく、お互いに人格と個性を尊重し合いながら共生する社会をつくることを目指しています。

「障がいのある人」とは、身体障がい、知的障がい、精神障がい（発達障がいを含む）そのほか心身の機能の障がいがある人で、障がいや社会的な障壁によって日常での生活や社会での生活が困難になっている人のことです。（障害者手帳を所持していない人も含まれます。）

不当な差別的取扱いの禁止

行政機関や事業所は、障害を理由として、正当な理由なく、サービスの提供を拒否したり、制限したり、条件をつけたりすることをしてはいけません。

- ・車いすを利用していることを理由に、飲食店の利用を拒否すること
- ・アパートやマンションを借りようとするときに、障害があることを理由に、部屋を貸さないこと
- ・障害があることを理由に、習いごとの入会や施設利用を断ること

合理的配慮の提供

行政機関や事業所は、障がいのある方から何らかの配慮を求められた場合には、負担になりすぎない範囲で、社会的障壁を取り除くために「筆談」「文書の読みあげ」「ゆっくりと丁寧な説明」等合理的配慮を提供することが求められます。障害の特性に応じてコミュニケーション方法を工夫し、必要な情報をうまく提供できるような配慮をしましょう。

一般の方も理解を深めましょう

障害者差別解消法は、行政機関や民間事業者などを対象とした法律ですが、すべての人が障がい者への理解を深め、助け合うことは大切なことです。

- ・電車やバスなどの優先席の近くに障がいのある人がいたら席を譲りましょう。
- ・街なかや飲食店などに身体障害者補助犬（盲導犬、介助犬および聴導犬）がいたら、触ったり食べ物を与えたりせずにそっと見守りましょう。

※詳しくは内閣府ホームページをご覧ください。

☎ 福祉課 ☎ 2121



お知らせ

7月は社会を明るくする運動強調月間です

安全で安心な暮らしはすべての人の望みです。犯罪や非行をする人を生み出さない、立ち直りを支える家庭や地域をつくる。そのためには、保護司やBBSなど一部のボランティアの人たちだけではなく地域のすべての人たちがそれぞれの立場で関わっていく必要があります。

この運動は、犯罪や非行のない地域をつくるため、一人ひとりが考え、参加するきっかけをつくることを目指しています。この機会に更生保護について考えてみましょう。

☎ 人権推進課内2241

国民年金保険料の免除制度

国民年金の第1号被保険者（自営業者・農業者・フリーターなど）で、経済的な理由等で国民年金保険料を納付することが困難な場合は、保険料の納付が免除・猶予となる保険料免除制度や納付猶予制度（50歳未満の方）がありますので、保険医療課窓口で手

続きをしてください。

令和元年度の免除等の受付は7月1日から開始します。7月分から令和2年6月分までの期間を対象として、前年の所得に基づき審査を行います。また、申請ができる過去期間は、申請書を提出した日から2年1か月前までです。※失業や災害などを理由とするときは特例があります。※免除等は、前年の所得を基準としますので、所得の申告は忘れずに行ってください。

☎ 保険医療課内2173

高齢受給者証を送付します

町の国民健康保険に加入している70歳から74歳までの方に、負担割合の判定を行った新しい高齢受給者証を7月20日ごろ送付します。

8月以降に医療機関等で受診する場合は、窓口で新しい高齢受給者証と保険証を一緒に提示してください。

☎ 保険医療課内2172

後期高齢者医療保険

●令和元年度分後期高齢者医療保険料

後期高齢者医療制度の被保険者の方に、令和元年度分の

町立小・中学校教職員の働き方改革

町では、文部科学省、埼玉県教育委員会委託「学校現場における業務改善加速事業」に取り組んでおり、教職員の働き方改革を推進しています。皆様のご理解とご協力をお願いします。

主な取組内容(令和元年度)▼

○伊奈町業務改善プロジェクト委員会の開催

学校・保護者・地域の方と、よりよい取り組みとなるよう熟議を行っています。

○学校閉庁日

日直等を置かず、教職員の健康増進等を図ります。(8月11日～16日、11月14日、12月28日、1月4日)

○留守番電話の設置

勤務時間外に教職員が集中して取り組める時間を確保します。

○部活動休養日等の設定

各町立中学校では、「平日は週に1日以上、土日は少なくとも1日以上を休養日とする。」等、部活動方針に基づいて運営しています。

○町ホームページに業務改善資料掲載

これまでの取り組みについて、理解啓発を図るための資料を掲載しています。ぜひご覧ください。

伊奈町学務係 お知らせ 検索

☎ 学校教育課内2533



広告

保険料額決定通知書等を7月中旬までに送付します。
特別徴収(年金からの天引き)対象の方▼保険料額決定通知書を送付します。
普通徴収対象の方▼納付通知書または口座振替通知書を送付します。
年度途中に資格取得した方▼今年6月以降に転入・75歳到達などで資格を取得された方には、7月以降に順次納付通知書を送付します。
有効期限▼令和2年7月31日※古い被保険者証(茶色)は、保険医療課へ返却するかはさみをいれるなどして厳重に処分してください。
 ☎ 保険医療課内2175

介護保険



●令和元年度介護保険料の納付をお願いします

地域密着のハウスクリーニング

親切・丁寧なサービスをモットーにしています!

アシストライフ

地域密着限界価格に挑戦! 全て税込・大特価!! 「広報いな」を見たお電話ください!

エアコン掃除

1台10,800円▶ **6,480円**
 2台以上ご注文で1台▶ **5,400円**
 ※お掃除機能付は+4,320円

エアコン掃除は 内部のフィルター・本体カバー・ルーバー等を分解し、カバー周り等を洗剤、ブラシで洗浄します。エアコン本体を高圧洗浄してカビを撃退。業界10年のプロの技術で内部のカビ、ホコリ、ダニ、花粉や悪臭を徹底除去します。

※10年以上経過したエアコンの場合賠償保険適用外となる場合があります。

見積無料

☎0120-838-444
<http://www.assistlife.biz>
 info@assistlife.biz
 北足立郡伊奈町大針1333-3
 伊奈町商工会会員
 ※あいおいニッセイ同和損保の損害保険加入済み
 伊奈町アシストライフ で検索

公益社団法人 全国ハウスクリーニング協会会員

町税等の納期のお知らせ

納付は納期限までにお忘れなく

納期限 7月31日(水)

- ①固定資産税 **2期**
- ②国民健康保険税 **1期**
- ③介護保険料 **1期**
- ④後期高齢者医療保険料 **1期**

納期内の納付をお願いします。

町税等の納付は、便利な口座振替をご利用ください。口座振替申込書は、納付書に同封されているほか、役場収税課・福祉課・保険医療課窓口にあります。通帳および通帳使用印をご持参のうえ、役場各窓口または取扱金融機関でお申し込みください。※口座振替の開始は、申込月の翌月末以降の納期分からとなります。

- ①②収税課 ☎2142
- ③福祉課 ☎2124
- ④保険医療課 ☎2175

7月中旬までに第1号被保険者(65歳以上)の方で、特別徴収(年金からの天引き)の方には介護保険料特別徴収開始通知書を、普通徴収(特別徴収以外)の方には令和元年度分の納入通知書または口座振替通知書を郵送します。※今年7月以降に転入された65歳以上の方には、転入月またはその翌月に送付。※今年7月以降に満65歳になる方には、満65歳到達月(生まれた日の前日の属する月)またはその翌月に送付

介護保険料の一部軽減

消費税増税に伴い、所得の少ない第1号被保険者の方の実際の負担増が生じないよう、第1〜3段階の介護保険料額を軽減します。詳しくは通知書に同封したお知らせをご覧ください。

軽減を受ける場合は助成申請が必要です

介護サービス利用後、サービス利用料の自己負担額軽減費を受け取るためには、助成申請が必要です。軽減認定をお持ちの方は、介護サービスをご利用後、忘れずに助成申請をしてください。

☎ 福祉課 ☎2123

ご覧ください。
●**介護サービス利用料負担軽減事業**

①住民税非課税世帯(世帯分離している配偶者が課税されている場合は、対象外)に属する方②預貯金等が単身で1,000万円未満、夫婦で2,000万円未満の方
※平成30年度の軽減認定を受けている方には、申請書を送付します。

検定期間の水道メーターの取替えにご協力を

町では毎年、検定期間8年を迎える水道メーターの取替え(計量法に基づき)を無料で行っています。該当するご家庭には、お知らせを送りますので、ご協力をお願いします。

取替え時期▼検針月が奇数の地域(北)は8月・10月、偶数の地域(南)は9月・11月に実施予定

※メーターの取替え工事は、町が委託した町管工事業者協会の係員が行います。

☎ 上下水道課 ☎721-555

クリーンデー(道路等清掃活動)にご協力ください

町では、毎年7月を「クリーンデー月間」としています。安全で快適な生活環境をつくるため、道路にはみだした垣根や木の枝の剪定、雑草や空きカンなどの除去、側溝清掃を行い、きれいなまちづくりにご協力をお願いします。

また、駐車場と道路の段差解消のため、道路上に設置しているスロープ等は、雨水排水や通行の支障となりますので

で、この機会に撤去にご協力ください。

☎ 土木課 ☎2412

書籍「伊奈忠次の生涯」を刊行しました

研究の第一人者である和泉清司氏が監修・執筆を行い、伊奈氏の出自や忠次の生い立ち、生涯をかけて行った治水・利水・新田開発等の事業や伊奈氏屋敷跡の紹介をしています。最新の調査成果を盛り込み、写真を多く掲載した読みやすい内容です。

生涯学習課窓口で販売していますので、ぜひご覧ください。郵送での販売も受け付けています。(送料350円)

価格▼2,000円
☎ 生涯学習課 ☎2543



広告

お花で送る家族葬

家族葬の花みずき葬祭

「上尾伊奈斎場つつじ苑」指定登録店

24時間サポート

伊奈町小室

安心葬儀をお約束!

無料相談受付中!

☎0120-87-3099 花みずき葬祭 検索 <http://www.hana-mizuki.org>

公園のルールとマナー

公園はさまざまな方が利用する憩いの場です。みなさんが気持ちよく利用できるよう、おたがいにルールとマナーを守りましょう。また、子どもだけで公園に遊びに行く場合は、事前に公園でのルールとマナーについて話し合ってください。

○ほかの利用者や近所の住民に迷惑をかけないようにしましょう。

○犬にはリードを装着し、フンは必ず持ち帰ってください。

○ボール遊びは周囲に十分注意し、ほかに人がいる場合はご遠慮ください。(一部の公園では禁止となっています。)

○ゴミは各自で持ち帰ってください。

○植物を大切にしましょう。

○公園の施設を壊したり、汚したりしないでください。

○公園内に勝手に植物を植えたり、物を作ったりしてはいけません。

○火の使用(花火等)は禁止です。

○夏季は遊具が熱くなり、やけどの危険がありますのでご注意ください。

○遊具は使い方を誤ると大きなけがに繋がる可能性があります。

ますので、保護者の方は小さなお子様からは絶対に目を離さないでください。

すべての方が気持ちよく公園を利用できるように、ご理解とご協力をお願いします。

園 都市計画課内2422

ペットの飼い主の皆様へ



犬をリードでつなぎましょう

埼玉県条例により原則として犬を放すことは禁止されています。よくしつけられた犬や小さな犬であっても周囲の人の急な行動や大きな音などで攻撃的な行動をとったりする場合があります。また、公共の場には「犬が苦手」、「犬が怖い」と思う人もいるものです。リードでつなぐことはもちろん、犬のつつさの行動に対応できるように、リードは短めに持ってお散歩することが大切です。

ペットを捨てるなどの行為は犯罪です

犬や猫などの愛護動物を殺傷した者は、2年以下の懲役または200万円以下の罰金、遺棄・虐待した者は、100

万円以下の罰金が科せられます。飼い主は、最後まで愛情と責任を十分に自覚して、ペットがその命を終えるまで飼いつけてみましょう。

※愛護動物とは、牛、馬、豚、めん羊、山羊、犬、猫、いえうさぎ、鶏、いえばと、あひるのほか、人が占有する哺乳類、鳥類、爬虫類をいいます。

園 環境対策課内2252

ごみの分別にご協力を!



町では可燃ごみ、不燃ごみ、資源ごみ9品目(プラスチック製容器包装、カン、ペットボトル、透明ビン、色付ビン、古紙、古着、蛍光灯等、廃乾電池)計11種類の分別収集を行っています。しかし、分別が不十分な状態のものが多く見受けられます。これらは、

処理するごみを増やしてしまっただけでなく、ごみ収集車両やごみ処理施設での危険な事故の原因にもなります。次の点に特に注意し、ごみの分別にご協力ください。

身を使い切ってから「カンの日」にお出しくください。

使い捨てライター▼必ず使い切ってから、使い捨てライターだけを別袋にして「廃乾電池・ライターの日」にお出しくください。

廃乾電池▼火災事故につながる恐れがありますので、小型家電製品やおもちゃ等の中にある電池は必ず取り外してください。

●ごみ出しは朝8時までに
道路工事のため臨時に収集ルートが変わる場合や、出されるごみの量、天候等によって収集時間帯が一定にならない場合があります。収集後に出されたごみは回収しかねますので、朝8時までのごみ出しにご協力をお願いします。

園 環境対策課内2253

サマージャンボ等宝くじの販売

今年のサマージャンボ宝くじ・サマージャンボミニは、7月2日(火)〜8月2日(金)に販売します。この宝くじの収益金は市町村の明るく住みよいまちづくりに使われます。

抽せん日▼8月14日(水)
支払開始日▼8月19日(月)

園 (公財) 埼玉県市町村振興協会 822-5004

広告

故人への思い あなたを...
真心こめたぬくもりある
優しい葬儀を
ご提供させていただきます。

上尾伊奈斎場(つつじ苑)

商工葬祭

年中無休 24時間対応 霊安室完備

〒362-0806 埼玉県北足立郡伊奈町大字小室5215-1 <http://www.shoukousasai.co.jp/> 商工葬祭 検索

0120-455-175 ☎048-720-1971

万が一に備えて…

町では、地震や台風などの防災に関する情報や犯罪・不審者などの防犯に関する情報を、主に次の情報伝達手段で発信します。

☎ 生活安全課 ☎ 2281・2282

自動電話応答システム

防災行政無線から放送した内容を再度確認したい場合に電話で確認することができます。
 専用番号 ☎ 721-1980 ※通話料金は有料

登録制緊急情報メール

携帯電話やパソコン等にメール配信します。

登録方法

① 下記の登録用アドレスまたはQRコードから空メールを送信する。
ina.anzen@mpme.jp



② 届いた返信メールに記載された登録用URLにアクセスし、必要事項を入力。
 ※迷惑メール対策などで、受信拒否設定をしている場合は「@mpme.jp」と「@town.saitama-ina.lg.jp」を登録し、受信できるようにしてください。(設定しても受信ができない場合は、生活安全課までご連絡ください。)

③ 登録が完了した旨のメールが届いたら、登録完了!

開催します

パソコン寺子屋・別館



ワード・エクセル・電子メールに関することなど、パソコンの疑問・相談なんでも受け付けます。

● **パソコン寺子屋**
 日 7月7日(日)・21日(日) 13時30分～16時30分
 テーマ ▼ POSTカード(暑)

中ノその他)・オリジナルカード

場 ゆめくる視聴覚室

定 18名

※インターネット回線がご利用いただけません。

● **パソコン寺子屋別館**

日 7月14日(日) 13時30分～16時30分

テーマ ▼ Word & Excel

ーを使ってみよう 後半!

場 パブリックルーム(ウニクス伊奈2階)

定 15名

【共通事項】

日 町内在住・在勤の成人

場 パソコン(別館はOffice 2007以降がインストールされているもの)、筆

用器具
 主催 ▼ パソコン寺子屋運営委員会
 ※事前申込不要
 ☎ 生涯学習課 ☎ 2542

消費生活セミナー

日 ①「遺産相続について」

②「終活について」

日 ① 7月10日(水) 14時～16時

② 18日(木) 14時～16時

場 総合センター2階多目的ホール

定 各40名

主催 ▼ 伊奈町、埼玉県消費生活支援センター

日・場 元気まちづくり課 ☎ 2234

夏休み親子下水道教室



見て、ふれて、下水道の仕組みを学んでみよう。

日 7月23日(火) ① 9時～12時

② 13時30分～16時30分

場 中川水循環センター(三郷市番匠免3-2-2)

日 小学4～6年生の児童とその保護者

定 各回40名(先着順)

日・場 7月1日(月)～12日(金)に(公財)埼玉県下水道公社

中川支社 ☎ 048-952-3351

広告

平和を考える親子見学会

親子で平和の大切さを考えてみましょう。

日 7月26日(金) 8時30分役場

出発、17時帰着予定

場 昭和館、科学技術館(どちらも東京都千代田区)

交通 ▼ 中型バス

日 町内在住の小学生と保護

者 30名(先着順)

日 30名(先着順)

日 7月18日(木)までに秘

書広報課 ☎ 2213

従業員(職人さん)募集中!

外構工事・墓石工事

とう せい
有限会社 東 成

TEL 048-722-3020 FAX 048-722-7621
 伊奈町大字小室5506-2 (いな穂街道沿い)

全国フランチャイズチェーン 関東運輸局長指定民間車検工場

ホリデー車検伊奈

車検のお問い合わせ、ご予約は…受付時間: AM8:30~PM6:30 定休日: 火曜日・祝日

☎ **0120-172-840**

※ご予約は車検証をご覧のうえお申し込みください。

株式会社田口自動車

〒362-0803 埼玉県北足立郡伊奈町大針761-1
 TEL 048-721-5055 FAX 048-721-5056

ろう石を使ったまが玉作り体験

夏休みの思い出にまが玉を作ってみませんか。

日 8月2日(金)10時～(1時間30分程度)

場 伊奈町立郷土資料館

対 小・中学生

※小学3年生以下は要同伴者
定 20名(先着順)

費 250円(申込時にお支払いください)

持 マスク、上履き、タオル

申 7月3日(水)～19日(金)に生涯学習窓口で申込

※平日、窓口への来庁が難しい場合はご相談ください。

問 生涯学習課内2546

「彩の国資源循環工場」夏休み親子見学会

内 最終処分場、彩の国資源循環工場、メガソーラー施設(大規模太陽光発電施設)

日 8月6日(火)①9時30分～12時②13時30分～16時(雨天決行)

対 小・中学生(保護者同伴)

定 各回20名

※応募者多数の場合抽選
申 7月16日(火)(消印有効)

名(ふりがな)・年齢・学年・電話番号を記入し、〒369-1223 埼玉県大里郡寄居町大字三ヶ山368 埼玉県環境整備センター 夏休み親子見学会係に郵送

問 埼玉県環境整備センター
☎048-581-4070

町レクリエーション協会 フェスティバル

加盟団体が民踊などを実施します。当日は一緒に楽しく体験できるコーナーもあります。素敵な参加賞をご用意していますので、ご家族、お友達をお誘いのうえお越しください。

日 8月10日(土)9時30分～11時30分

場 総合センター2階多目的ホール

対 4 生涯学習課内2546

フレンドシップセミナー

簡単な革細工体験を通して、私たちが普段使っている道具について考えてみよう。また、異学年、異年齢の人との交流を深めよう。

日 8月8日(木)午後
場 産業教育資料室さねがわ

(東京都墨田区) 交通▼中型バス

対 町内在住の小学4年生以上

定 25名

費 300円(革細工体験代)

申 7月18日(木)(必着までに、はがきに①参加者氏名(ふりがな)②住所③電話番号④年齢(小中学生は学年も)⑤性別⑥保護者氏名(未成年の場合)を記入のうえ、生涯学習課フレンドシップセミナー担当まで郵送

※応募者が多数の場合抽選、応募者全員に結果を7月下旬までに通知します。詳細は参加者決定後通知します。

問 生涯学習課内2546

危険物取扱者試験

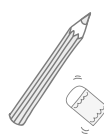

日 9月29日(日)

場 埼玉大学(さいたま市)

種類 ▼全種類

受付方法 ▼8月19日(月)～30日(金)(消印有効)に願書を(一財)消防試験研究センター埼玉県支部へ直接持参または郵送。「電子申請」(インターネットからの受験申請)の場合は、消防試験研究センター

広告

最近... 張りがなくなった... コシがなくなった... くせがひどくなった... カラーするたびに痛む...
そのように感じてきたら Hideにお任せください

伊奈町の髪美容院

美容室 Hide
伊奈町小室2268-131 TEL.048-721-4021

定休日 火曜日・第3水曜
営業時間 10:00～19:00

すくくる伊奈 検索

ハチ駆除屋さん

カギ 金庫開錠
ガラス 害獣駆除

総合リビングサービス株式会社

0120-979-878

埼玉県理学療法士会 南部ブロック公開講座 問い合わせ kokaikoza2019@gmail.com

日時 令和元年7月14日(日)10:30～12:00 (開場10:00)
場所 鴻巣市文化センタークリアこうのす 2階 小ホール
テーマ 理学療法士と考える在宅生活～介護から快護へ～
内容 経験豊富な理学療法士3名が、在宅介護の関わり方について、それぞれの事例を用いて講演します。
講師 河井 剛(こうのすナーシングホーム共生園) 漆瀬 竜矢(藤村病院) 大津 元樹(ルーエハイム)
申込み FAX、またはメールフォームからお申し込みください。(申し込み優先・当日受け付け有)
【メールフォーム】右上のQRコード(またはHP)から必要事項を入力してください。
【FAX】「南部ブロック公開講座申し込み」とお書き頂き、氏名、申し込み者FAX番号を明記の上、右記FAX番号へお申し込みください。048-773-1249

参加費無料 **駐車場無料**

申し込み

会場周辺地図

教育センターからのお知らせ

○小・中学生学習会の開催

夏休み！中学生思考力チャレンジ教室
 回 8月8日(木)・9日(金)8時55分～12時
夏休み！数学サマースタディー
 回 中1：7月29日(月)・30日(火)、中2：8月1日(木)・2日(金)8時55分～12時
夏休み！算数サマースタディー
 回 小5：8月19日(月)・20日(火)、小6：8月22日(木)・23日(金)8時55分～11時45分

○学習補助ボランティア募集

上記の教育センター学習会で、小・中学生の学習補助をしていただけるボランティアを募集しています。
 函 町内在住の大学院生、大学生、教師を目指している方等

○教育センター学習室の開放

次の期間、学習室を開放します。自宅以外の学習の場としてご利用ください。
 ※指導者はいません。
 回 8月19日(月)～23日(金)13時～16時30分
 函 小・中学生
 申・問 学校教育課 ☎2535

危険物取扱者試験準備講習会

1 1 1
 回 11月9日(土)・10日(日) けんかつ
 種類 ▼ 種第4類
 受付期間 ▼ 7月8日(月)～11月1日(金)9時30分～15時30分 (平日のみ)
 受付場所 ▼ 消防本部 ※受講料あり、定員制
 消防本部 ☎722-81

伊奈町町制施行50周年記念町民カラオケ大会



総合文化祭で町民カラオケ大会(2コーラスによる予選会と決勝大会)を開催します。全員に参加賞、決勝大会の上位に賞品を授与します。
 回 予選会11月9日(土)13時～16時30分、決勝大会11月10日(日)10時～12時
 場 総合センター大ホール
 函 町内在住・在勤・在学、町内サークルに所属の方
 定 40組
 ※応募多数の場合抽選
 申・問 9月27日(金) (必着) までに往復はがきに①住所②

氏名(ふりがな) ③性別 ④年令 ⑤電話番号 ⑥町外の方は参加資格 ⑦曲名(ふりがな、DAMキー土)と歌手名を明記し、生涯学習課 ☎2542へ郵送

2020年度准看護学生募集

入学試験日 ▼ 11月16日(土)

試験会場 ▼ 桶川北本伊奈地区

医師会立准看護学校

受験科目 ▼ 現代国語・一般常識問題・小論文・個人面接

合格発表日 ▼ 11月19日(火)

募集人数 ▼ 35名

回 10月25日(金)～11月8日(金) (消印有効)

願書請求 ▼ 当校所定の入学願書は窓口で一部1,000円で販売。郵送希望者は郵送料(切手250円分)と願書代(郵便局発行…定額小為替1,000円分、為替証書に一切記入不要)を同封し、封書でお申し込みください。

●学校説明会

参加者には願書含む資料を無料配布します。
 回 7月27日(土)、9月5日(木)
 10月3日(木)10時～

申・問 桶川北本伊奈地区医師会立准看護学校 ☎5921

8926に電話で事前予約。ホームページからも申込可。

広告



高齢者活躍人材確保育成講習のご案内

受講者募集

厚生労働省受託

受講料・テキスト代無料

60歳以上の方の就業を応援します！

講習受講 → シルバー人材センターに登録 → 就業

講習	開催場所	日程	申込締切	内容
調理サポート	県民活動総合センター (伊奈町)	7/31.8/1.2	7/23 正午	調理実習を通し、食品の取り扱いについて学びます。
介護サポート	川口リリア (川口市)	8/6.7.8	7/29 正午	介護補助に必要な知識を習得します。
お店サポート「鮮魚」	県民活動総合センター (伊奈町)	8/28.29.30	8/20 正午	鮮魚の基礎知識と商品の扱い方など実習を交えながら学びます。
保育サポート	ウェスタ川越 (川越市)	9/4.5.6	8/27 正午	保育補助に必要な知識を習得します。

申込み問合せ 公益財団法人 いきいき埼玉 (埼玉県シルバー人材センター連合)
 〒362-0812 埼玉県伊奈町内宿台6-26 埼玉県県民活動総合センター内
 TEL.048-728-7841 FAX.048-728-2130
<http://www.saitamaken-silver.jp>

埼玉県シルバー連合

対象 シルバー人材センターへの会員登録を希望される60歳以上の方

申込み 所定の申込用紙に必要事項を記入し郵送またはFAXしてください。(ホームページからも可) 申込用紙は、市役所・町村役場、図書館、ハローワーク、シルバー人材センター、県民活動総合センターにあります。



令和2年成人式



祝 伊奈町成人式

【日】 令和2年1月13日(祝)「成人の日」13時30分

【場】 総合センター

【期】 平成11年4月2日〜平成12年4月1日生まれで町内に住民票がある方

※町外に転出された方も参加できますので、ご連絡ください。

●成人式実行委員募集!

今しかない20歳のとき、成人式記念事業をあなたの手で創りませんか?みなさんの思い出になるような記念事業の企画や運営等にご協力いただける実行委員を募集します。

【日・回】 生涯学習課(内)2542

募集します

伊奈町シルバー人材センター会員

体験・見学してみませんか?あなたの能力や経験を活かしてみませんか!
【日】 町内在住の原則60歳以上

の健康で働く意欲のある方
入会説明会

【日】 毎月第3水曜日9時30分

※7月は17日(水)に開催
【場】 センター事務所内会議室(小室9454-1)

【期】 軽易なお仕事をお引受けします!
センターでは、高齢者が行えるお仕事を引受けています。

【例】 除草、屋内外清掃作業、家事援助、植木の手入れ、障子・襖・網戸の張替え、簡単な大工・左官・塗装、包丁など刃物研ぎ、毛筆筆耕、工場・店舗等での軽作業、パソコン入力等

【日・回】 伊奈町シルバー人材センター(内)720-5911

公民館臨時職員

【日】 一般事務(公民館で開催する各種講座・イベントの企画・運営等、パソコン業務あり)

【期】 勤務時間▼火〜金曜日8時30分〜16時45分または9時〜17時15分(土・日勤務の場合あり)

【場】 勤務場所▼伊奈町公民館(伊奈町総合センター内)

【期】 募集人員▼1名
【賃】 賃金▼時給900円

【日】 7月16日(火)までに、市販の履歴書に必要事項を記入し、生涯学習課に持参
【日・回】 生涯学習課(内)2542

お年寄り世帯見守りたい員



一人暮らしや高齢者のみの世帯が増えていきます。地域や社会から孤立した高齢者は、病気やケガをしても誰にも気づかれず、孤立死に至ってしまうケースが発生しています。しかし、地域に暮らす周りの人々の少しの気づきで防ぐことができます。場合もあります。

【期】 誰もがいざれば高齢者です。高齢者が住み慣れた地域で、いつまでも安全に安心して暮らし続けられるよう、みなさん自身が地域を支えるボランティアとして、たい員登録をお願いいたします。

見守りたい員とは

町内に在住する中学生以上で、見守り活動に協力していただける方。ご自身が高齢者でもたい員になれるます。

見守るお年寄りとは

町内に在住するおおむね65

広告

緑の多い大学で働いてみませんか?
日本薬科大学では、ただいま清掃スタッフ、調理補助スタッフを募集しています!

日本薬科大学
NIHON PHARMACEUTICAL UNIVERSITY
薬学科(6年制) 医療ビジネス薬科学科(4年制)

〒362-0806 伊奈町小室10281
日本薬科大学 総務課人事担当 池田(いけだ) まで
お気軽にお問い合わせ下さい。 ☎ 0120-71-2293

見守りの進め方

生活に負担のない程度で結構です。日常のあいさつや遠巻きのさりげない見守りでも構いません。見守っていて異変を感じたときは、区長や班長などに連絡してください。

たい員への登録方法

福祉課で受付。登録が完了次第、たい員が住む地区の区長を通して「見守りたいたい員証」を交付します。

【日・回】 福祉課(内)2125・2126

けんかつ

【日・回】 県民活動総合センター
生涯学習・地域連携担当
☎ 728-7113

物語に出てくるお料理をつくらう「赤毛のアンのお料理」

【日】 7月7日・14日・21日の各日曜日10時〜13時(全3回)
【定】 24名(先着順) 費 9,000円(材料費含む)

親子でプログラミング体験

【日】 7月13日(土)①10時〜12時②13時30分〜15時30分
【期】 小学4〜6年生と親
【定】 親子15組
【費】 1組3,000円(教材費含む)

基礎をかためるExcel2016講座

【日】 7月14日(日)・21日(日)10時〜16時(全2回)
【期】 文字入力・マウス操作ができる方
【定】 30名(先着順)
【費】 11,000円(教材費別途2,100円)



こうでん通信

でんきのちからで伊奈町からすべての人を幸せに 恒電社 かわら版

2019
第17回
July



恒電社長の

未来とでんきの未来

伊奈町にお住まいの皆様のでんきの関心事とは…?

皆さんこんにちは。今回は5月に開催しました「おまかせ電気まつり」のことをお伝えしたいと思います。

これまで「感謝祭」としてきたイベントを「おまかせ電気まつり」に変えて初の開催となりました。両日とも気温が32℃超えの猛暑となりましたが、おかげさまで750名を超えるお客様にご来場いただきました。暑い中ありがとうございました。

今回は会場を4倍の広さにし、日頃皆さんからご要望の多い様々な電気設備商材をラインナップし、スタッフがご説明をさせていただきました。その中でも特に多かったのがエコキュートの交換に関するご相談でした。

わが伊奈町はおよそ15年ほど前から急速に人口が増えましたが、それに伴い新築住宅が一気に増えました。中にはオール電化住宅も多く、このところ徐々にエコキュートの交換時期を迎えているようです。一般的にはエコキュートは10年を目安に交換をお薦めして



いますが、ご来場者の皆さんから「そろそろ故障しそうだから交換しておきたい」との声が多く聞かれました。

また、太陽光発電の2019年問題のセミナーでは会場が満員に。「売電終了後の対応について」心配されている方がいかに多いか！「売電終了後は創った電気は全部使い切る方法」についてじっくり説明し、ご納得いただけました。

10年経てば時代が進み、世の中の決まりごとや身の周りの品々が変わります。それによって私たちの暮らし方やお金の使い方も変わってきます。私たちは今回、改めて情報発信の重要性を感じました。

恒電社は今後も様々な最先端の情報を発信し、伊奈町の皆さんに「快適でお得な暮らし」を提案し続ける地域の信頼できる電気工事店として努めてまいります。11月に行う「秋のおまかせ電気まつり」では、さらに進化した役立つ情報をたくさん発信いたします。皆様のご来場を心よりお待ちしております。

知ればエネルギーの未来が見えてくる。?

再エネ辞典

(太陽光発電の)2019年問題
【にせんじゅうきゅうねんもんだい】

2009年にFIT法(再生可能エネルギーの買取価格を法律で決める助成制度)の前身となる「余剰電力買取制度」がスタートしました。この制度で決められた売電期間には10年間と制限があるので、制度開始から10年目になる今年、初めて「売電期間の満了」を迎える方が50万世帯にものぼります。この売電期間の満了を迎えた皆さんが「売電期間の終了後、余剰電力をどうするか」というのが2019年問題です。

恒電社では、創った電気は全部使い切る“自電自足®”を推奨しています。*詳しくは下記ホームページをご覧ください

※自電自足®HP→ <https://www.jidenjisoku.jp>

お客様の声

IHが変えてくれた家事の苦労と親子の距離

伊奈町 佐藤さん御一家

「すごい便利、今までの苦労が信じられない感じ」と笑顔でお話いただいたのは、伊奈町本町にお住まいの佐藤様。何が信じられないのかって、IHクッキングヒーターのこと。

奥様にとって「苦労」とは、なんととっても食事の用意。それがIHを入れたことで、中1の優羽さんがお手伝いを、それを見ていた小4の羽竜君まで自分から…。「とにかくIHは、安全なので気兼ねなくお手伝いを頼める、任せられるんです」。IHが「苦労」を少なくしてくれたばかりでなく、親子の距離も縮めてくれたようです。

「揚げ物なんかは、鍋に直接新聞紙で蓋ができるんですよ。油が飛び散らないんです。とにかく炎が出ないので安全だし、掃除も簡単」。

佐藤様とは、当社主催のサッカー競技会「おひさまカップ」からのご縁。年明けに、オール電化+太陽光+HEMS(電気の見える化)を実現されました。おまかせ電気まつりでも、「IH料理教室セミナー」に母娘で参加(写真右)いただきました。その時習ったIHのグリルでケーキを作るのを楽しみにしているとのこと。インタビューにはお父さんもご一緒され、今年になってガラリと変わった新しい電気での生活の今と将来について話が尽きません。



IHでお手伝いが楽しくなった長女の優羽さん



高学年おはなし会

おばけやゆうれいの出でくる少しこわいおはなし会です。
図 おはなし「茂吉のねこ」「黒いお姫さま」など
日 7月13日(土)14時～(約40分)
対 小学4年生くらい～
定 40名(当日先着順)
共催 児童奉仕ボランティア「がらがらどん」

本のリサイクルフェア

図書館で貸出されなくなった本や、皆様にご提供いただいた本をリサイクルしますので、ご自由にお持ち帰りください。
日 7月14日(日)9時30分～16時
協力 図書館協力ボランティア「これから」

調べる学習支援講座「テーマを見つけよう！」

夏休みは、調べる学習コンクールに挑戦してみよう!テーマの決め方に悩んでいるキミも楽しく簡単にテーマの決め方のコツが身につくよ!!
図 調べる学習のテーマのを見つけ方を学ぶ講座。図書館のテキストで楽しく調べ方が身につく。(両日とも同内容)
日 ①7月21日(日)10時～②23日(火)14時～(各回90分)
対 小・中学生
定 各回20名(要事前申込) **持** 筆記用具 **受** 受付中

展示

一般展示
「歴史散歩」
児童展示
「なぜ? どうして? ふしぎをしらべよう!」

おはなし会

3歳以下向け 7月5日・19日(金) 11時～
幼児・児童向け
 7月6日・13日・20日・27日(土)14時～
 6日:七夕おはなし会
 13日:高学年おはなし会

伊奈映写クラブ16ミリ映写会

図 「うみ・そら・さんごのいつたえ」(105分)
日 7月21日(日)14時～
対 中学生～
問 熊谷 ☎721-5247 

もよりのスポットで借りて返せる!
移動図書館ブックシャトル
 7月



Aコース	3日(水)・17日(水)	Cコース	10日(水)・24日(水)
丸山公民館	14:00～14:35	小針北小学校	14:40～15:45
南小学校	15:00～16:00	さくら公園	16:05～16:35
Bコース	4日(木)・18日(木)	Dコース	11日(木)・25日(木)
原児童公園	10:40～11:15	中島児童公園	11:00～11:35
宮前児童公園	11:35～12:10	伊奈中央会館	13:50～14:20
あやめ会館	13:40～14:15	小針小学校	14:40～15:40
小室小学校	14:40～15:40	ユニクスコース	2日(火)
		ユニクス伊奈	15:00～16:00

休館日

7月1日・8日・16日・22日・29日・31日

☎723-0017

伊奈町本町
2-186-1

図書館 HP▶ 

総合センター

☎362-0806 伊奈町小室5161
☎722-9111 ☎722-9114

老人福祉センターの利用には老人福祉センター利用者カードが必要です。伊奈町・蓮田市に在住の60歳以上の方なら、住所・年齢を証明できるものがあれば、すぐにカードが作れます。

伊奈町総合センター夏祭り

大ホール 10時～
ダンス☆DANCE☆だんす
子どもから大人のダンス

7月28日(日)
10時～15時

展示ホール 環境ポスター展優秀作品等の展示
模擬店 新鮮野菜・果物販売、キッチンカー、フリーマーケット、子ども体験(フェイスペイント、オリジナル缶バッジ作り)、軽食販売(焼きそば、かき氷、綿あめ、ポップコーン等)
老人福祉センター 10時～12時 世代間交流オセロ大会
児童館

お兄さんお姉さんとあそぼう!
10時30分～(先着10組)

サイエンスショー
13時30分～(先着30名)

※詳しくは6ページをご覧ください。

☆展示ホールの出展者募集

詳しくは総合センターにお問い合わせください

総合センター 朝市

J Aさいたま四季彩館のご協力により、地元の新鮮野菜を取り揃えております。朝市なのぼりが目印です。

日 7月19日、8月2日の各金曜日
場 西側エントランス

住民無料相談室

相続・遺言・離婚・成年後見など、身近な問題を埼玉県行政書士会会員に相談できます。具体的な相談は、資料をお持ちください。

日 8月4日(日)9時～12時 ※相談は、一人1時間までです。
定 6組(先着順) **申** 窓口または電話で受付

親子クラフト教室

丸太のスライスや小枝のチップを使って親子で動物の顔や似顔絵を作ってみませんか。

日 8月18日(日)10時～12時 **定** 24名(先着順)
対 4歳～小学生の子とその保護者 **費** 200円(1名分)
申 8月9日(金)までに窓口または電話で受付

令和元年度
町職員採用試験

伊奈町の職員を募集します!

職種・採用予定人員▼

一般事務
一般事務（社会福祉士） } あわせて10名程度

保育士…3名程度

保健師…1名程度

土木・建築…2名程度

消防職員（救急救命士）…3名程度

※職種により受験資格が異なりますので、詳しくは受験案内をご覧ください。

受験案内および受験申込書▶ 7月4日(木)から総務課、町立保育所、町消防署、ゆめくる、けんかつ出張所で配布。

※受験案内は町のホームページからもダウンロードできます。

申込受付場所▶ 総務課

申込受付期間▶ 7月16日(火)～8月2日(金) 8時30分～17時15分 (土日祝日は除く)

筆記試験日▶ 9月22日(日)

試験会場▶ 伊奈町役場

☎ 総務課 2221



先輩職員の声

生涯学習課
網野悠さん

公務員を目指しているみなさんへ。受験勉強をしている時期は苦労や挫折の連続でとても厳しく、不安な気持ちになっていることと思います。しかし、その経験は人生において必ず自分自身の力になることは間違いないと思います。諦めずに努力を続けていれば、よい結果につながっていくと思います。

毎日の勉強は大変だと思いますが、無理をせず、体を大切に、ときには息抜きをしながら、悔いのないように最後まで頑張ってください。

みなさんと一緒に働ける日を楽しみにしています。

広告

広報いな
限定特価!
工事5年
保証付

小規模リフォーム専門店

地域最安 × 即日対応 全て工事費・処分費コミコミ!

※全商品税抜価格です。

トイレ	給湯器	1万円からの小さな工事も喜んで!!									
<p>TOTO 手洗い付 便器:ピュアレストQR 便座:普通便座</p> <p>激安!! 出血大サービス!</p> <p>工事費込めて</p> <p>39,000円 (税別) 25,000円 (税別)</p> <p>6.4万円 (税別)</p>	<p>70%OFF 限界価格</p> <p>NORITZ GT-C2062SAWX</p> <p>メーカー保証7年 給湯+追い焚き+エコ オート壁掛 リモコン付(台所&浴室)</p> <p>128,000円 (税別)</p> <p>NORITZ GQ-2039WS</p> <p>給湯専用 壁掛・リモコン無</p> <p>57,800円 (税別)</p>	<p>工期 約1時間</p> <table border="1" style="width: 100%; border-collapse: collapse;"> <tr> <td>水栓水漏れ修理 工事員 10,000円 ココミ</td> <td>換気扇交換 工事員 25,000円 ココミ</td> <td>シングルバー水栓 工事員 28,000円 ココミ</td> </tr> <tr> <td>浴室換気扇交換 工事員 22,000円 ココミ</td> <td>浴室鏡交換 工事員 15,000円 ココミ</td> <td>シャワー水栓交換 工事員 29,800円 ココミ</td> </tr> <tr> <td>トイレの修理 工事員 8,000円 ココミ</td> <td>手すりの取付 工事員 15,000円 ココミ</td> <td>トイレの換気扇 工事員 18,000円 ココミ</td> </tr> </table>	水栓水漏れ修理 工事員 10,000円 ココミ	換気扇交換 工事員 25,000円 ココミ	シングルバー水栓 工事員 28,000円 ココミ	浴室換気扇交換 工事員 22,000円 ココミ	浴室鏡交換 工事員 15,000円 ココミ	シャワー水栓交換 工事員 29,800円 ココミ	トイレの修理 工事員 8,000円 ココミ	手すりの取付 工事員 15,000円 ココミ	トイレの換気扇 工事員 18,000円 ココミ
水栓水漏れ修理 工事員 10,000円 ココミ	換気扇交換 工事員 25,000円 ココミ	シングルバー水栓 工事員 28,000円 ココミ									
浴室換気扇交換 工事員 22,000円 ココミ	浴室鏡交換 工事員 15,000円 ココミ	シャワー水栓交換 工事員 29,800円 ココミ									
トイレの修理 工事員 8,000円 ココミ	手すりの取付 工事員 15,000円 ココミ	トイレの換気扇 工事員 18,000円 ココミ									

株式会社 イナセ

見積無料!! 施工実績1000件以上掲載! 詳しくはコチラ! ▶

「広報いなを見た」とお問い合わせください!

048-721-2775

電話受付 9:00～18:00 (日曜定休)

〒362-0806 埼玉県北足立郡伊奈町小室4706▶

<https://inase.info> **イナセ** 検索

函…内容 回…日時 場…場所 函…対象 冠…定員 罫…持ち物
 罫…費用・参加費(記載のないものは無料) 罫…講師 罫…申込み 罫…問合せ

2019 バラまつり イベント日記

5月18日(土)・19日(日)

6月号に続き、今月号も「バラまつり」のイベント情報をお伝えします！バラまつり期間後半は、前半には蕾だったバラも次々に満開となり、5月18日・19日は今年一番の見ごろを迎えました。天気にも恵まれ、各種団体の発表や観光物産展も賑わっていました。



18日 19日 ゆるキャラ大集合！

◀青空の下、「伊奈ローズちゃん」・「伊奈ローズくん」をはじめ、たくさんのキャラクターたちがバラ園に大集合！それぞれの市や町の魅力をPRしました。バラまつりに訪れた人たちは、キャラクターたちと写真を撮ったり、物産展でお気に入りのキャラクターグッズを購入したり、とても楽しそうでした♪

写真は、左から桶川市の「オケちゃん」、つくばみらい市の「みらいりんぞう」、南会津町の「んだべえ」、右端は蓮田市の「はすぴい」です。

公民館

〒362-0806 伊奈町小室5161
伊奈町公民館(総合センター内)
☎722-9112 ☎720-8611

申 8月22日(休)までに、往復はがきまたはFAXで
 ①講座名②住所③氏名(ふりがな)・年齢④電
 話番号(FAXで応募の方はFAX番号も)を記
 入し公民館へお送りください。返信用には、申
 込者の住所・氏名を記入してください。また、
 直接公民館窓口でもお申し込みできます。な
 お、応募は原則、町内在住・在勤者です。



木犀学級 ～温故知新～

函 ①万葉集から学ぶ～和の心のルーツを探求～②伊
 奈氏一族の功績～郷土史を知り郷土愛やコミュニ
 ティの絆を深める～③あの日を忘れない～3.11被
 災から学ぶ～④簡単ストレッチ体操～楽しく健康
 づくりをしましょう～⑤現地研修(バス利用)防
 災体験ツアー+浅草散策～インストラクターが案
 内するツアーを体験して防災意識を高める～

回 ①9月11日(水)10時～11時50分②9月18日(水)14時～
 15時50分③9月25日(水)10時～11時50分④10月2日
 (水)10時～11時50分⑤10月10日(休)7時30分～16時30
 分(全5回)

持 ①②③⑤筆記用具、④は室内履き、タオル、飲み
 物、また動きやすい服装でお越しください。

費 2,200円

講 ①吉田ゆり氏②和泉清司氏③倉橋眞子氏④米山操
 氏(健康体操講師)



▲昨年の様子

まちの美術館



写真 「螺旋」 作：中根 佳晃

写真
 「郷土資料館、後に旅に出る、
 備前ひろぎ」
 作：田中 義秋



書 「行草千字文巻(文徴明)」
 作：田中 義秋

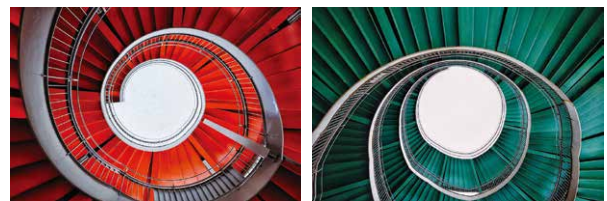
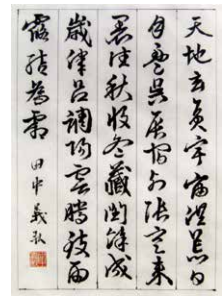

- | | |
|------|--|
| ◆短歌◆ | 水草花 池に映るや つつましく
一人歩く 日が暮れるなり
塩崎 京子 |
| ◆俳句◆ | 昔塞 亡き母の前 もみじの葉
塩崎 京子 |
| ◆和歌◆ | 「令和」より 万葉の風 吹き来たり
塩崎 京子 |
| ◆俳句◆ | あけぼの色に 薔薇は董らむ
藤元美代栄 |
| ◆俳句◆ | しらじらと つつじの花に おくつゆを
おくつゆを
山岸 好子 |
| ◆俳句◆ | いな町 令和元年 バラの顔
塩崎 成一 |
| ◆俳句◆ | めだかの尾 縦糸横糸 くぐるごと
高橋 うめ |
| ◆俳句◆ | かき氷 色とりどりを 食べ比べ
加藤 洋子 |

作品を募集します

令和2年1月号で町民のみなさんからの作品を掲載します。秘書広報課までお送りください。

募集作品 俳句・短歌・写真・工芸・書道
 応募締切 11月21日(休)

※作品の応募状況により掲載できない場合もございますのであらかじめご了承ください。

2019 伊奈まつり

伊奈の夏を彩る一大イベントにぜひお越しください。



内 観光物産展、各種模擬店、盆踊り、太鼓などの郷土芸能、子どもイベント、打上花火（アニバーサリー花火）、勝手に埼玉応援隊「にゃんたぶう」も登場

注意事項 駐車場には限りがありますので、ご来場の際は公共交通機関をご利用ください。

日 8月24日(土)

15時～21時15分

※雨天の場合 25日(日)に延期

場 町制施行記念公園



アニバーサリー花火募集



お祝いなどあなたのメッセージとともに夏の夜空に花火を上げてみませんか？個人はもちろん、会社、家族、グループでの申込みもOKです。

募集数 ▶40発（先着順）

費 1発10,000円

申・問 7月1日(月)から（一社）

伊奈町観光協会 ☎724-1055へ

広告



所要目安時間

おおよそ3時間で
全駅まわれます

スタンプラリーを開催いたします!

ニューシャトルでは、今年もスタンプラリーを7月20日(土)から8月31日(土)まで開催いたします。今回は、鉄道博物館と合同で開催いたします。

「ニューシャトル1日フリー乗車券」を購入していただいたお客さまにスタンプラリー用台紙をお渡しし、各駅に設置してあるスタンプを集めていただきます。

全駅のスタンプを集めていただいたお客さまには、**ニューシャトルオリジナル記念品をプレゼントいたします。**また、全駅のスタンプを集めていただいた後、鉄道博物館に入館して鉄道博物館のスタンプを押していただくと鉄道博物館オリジナル記念品もプレゼントいたします。

今年も夏休みの思い出に、是非、親子で参加ください。

皆様のご参加をお待ちしております

お問合せ先
埼玉新都市交通株式会社
運輸・営業部
TEL：048-722-1279

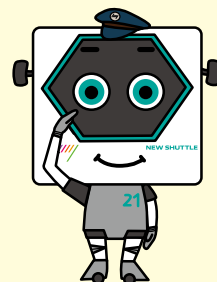

☎…内容 ☎…日時 場…場所 函…対象 冠…定員 罫…持ち物
罫…費用・参加費（記載のないものは無料） 罫…講師 罫…申込み 罫…問合せ

ふれあい
活動センター



伊奈町小室2450-1
☎ ゆめくる窓口または電話で受付
☎ ☎ 724-0717

サークル体験会 ※広報いな6月号25ページもご覧ください。

場 2階会議室ほか 函 どなたでも参加可能

サークル名	内容	実施日時
伊奈将棋クラブ	将棋	7月7日(日)9時30分～16時30分
エーデルワイス	オカリナ演奏	7月17日(水)10時～11時30分
ゆめくる大正琴	大正琴演奏	7月6日(土)・20日(日)10時～12時
ラルカンシェール	水彩画	7月6日(土)13時～17時
木曜会	社交ダンス	7月4日(木)・11日(木)13時～17時

～夏の不調改善～身体メンテナンス (Let's Moveゆめくる)

- ☎ ①上半身②下半身③ストレッチと自重エクササイズ
☎ ①7月10日②8月21日③9月18日の各水曜日11時30分～12時(全3回、1回のみ参加も可)
場 体育室 函 一般成人 冠 各50名(先着順)
費 町内在住・在勤者1回300円、町外者1回450円
罫 タオル、飲み物、室内シューズ

無料講座！学びのセミナー

- ☎ 毎回好評の運動系シリーズ。簡単運動療法、食事療法をすべて教えます。
☎ 7月21日(日)13時30分～15時30分
場 2階会議室 冠 20名(先着順) 罫 筆記用具

行政書士によるくらしの相談室 (遺言・相続・離婚・成年後見等の無料相談)

- ☎ 7月21日(日)9時～16時30分 冠 6名(先着順)

スタジオレッスン夏の特別教室〈第1弾〉

- ☎ ①バレトン②整えるピラティス③ストレッチピラティス④⑤⑥初めてエアロビクス⑦眠れるピラティス
☎ ①7月18日(木)19時30分～20時30分②22日(月)13時～13時45分③22日(月)14時～14時45分④29日(月)9時30分～10時15分⑤29日(月)10時30分～11時15分⑥8月1日(木)9時30分～10時15分⑦8月7日(水)19時30分～20時30分
場 会議室 函 一般成人 冠 各30名(先着順)
費 町内在住・在勤者1回300円、町外者1回450円
罫 タオル、飲み物、室内シューズ、③はフェイスタオルもお持ちください
※動きやすい服装でお越しください。

夏の呼吸ストレッチ

- 呼吸とストレッチで夏の不調を緩和しましょう。
☎ 7月19日(金)10時～11時
場 体育室 函 一般成人 冠 90名(先着順)
費 町内在住・在勤者300円、町外者450円
罫 タオル、飲み物 ※靴不要

夏休み！親子石けん教室

- アイスクリーム石けん、カップケーキ石けん、精油の香りの芳香剤を作ります。
☎ 7月20日(土)10時～12時 場 2階創作室
☎ 5歳～小学4年生の親子 冠 8組(先着順)
費 2,000円(材料費含む)
罫 手ふき用タオル2枚、エプロン、手さげ紙袋(持ち帰り用)

フィットネス教室 コース1～5

※9月16日は休講

- コース1 初めてエアロビクス**
音楽に合わせて楽しく運動をします。強度<弱>
☎ 8月19日～9月30日の各月曜日 10時～11時(全6回)
コース2 スタイルアップピラティス
姿勢改善・腰痛予防におすすめです。強度<中>※靴不要
☎ 8月19日～9月30日の各月曜日 13時30分～14時30分(全6回)
コース3 歩くエアロビクス
脂肪燃焼やスタイルアップを目指します。強度<弱～中>

- ☎ 8月21日～9月25日の各水曜日 10時～11時(全6回)
コース4 バレトン&簡単骨盤調整
美脚・美尻を目指します。強度<弱～中>※靴不要
☎ 8月22日～9月26日の各木曜日 19時30分～20時30分(全6回)
コース5 癒しのヨガ
ヨガのポーズや呼吸法を行います。強度<弱>※靴不要
☎ 8月23日～9月27日の各金曜日 10時～11時(全6回)

フィットネス教室 共通事項

- 場 体育室
☎ 一般成人(コース4は中学生以上)
冠 各90名(応募多数の場合は抽選)
※抽選日以降の空き状況についてはお問い合わせください。
費 町内在住・在勤者1回300円、町外者1回450円
罫 7月17日(水)(必着)までに必ず往復はがき(1人1枚)に①希望するコース②住所(町外在住で町内在勤の方は、勤務先名・所在地・電話番号も記入)③氏名(フリガナ)④年齢(学年)⑤電話番号を記入のうえ、〒362-0806伊奈町小室2450-1ふれあい活動センター「ゆめくる」へ
※返信には、申込者のあて先(住所、氏名)を必ずご記入ください。
※複数のコースを希望の場合、必ずコースごとに往復はがきでお申し込みください。

スポーツの結果

(敬称略)

町野球連盟春季野球大会 3月31日～4月28日 町制施行記念公園野球場

- Aクラス** 優勝 MORITA (3勝1敗)
 2位 SCANDAL (2勝2敗)
 2位 伊奈町役場 (2勝2敗)
 2位 ラッキーストライク (2勝2敗)
 5位 バルセロ伊奈 (1勝3敗)

※順位は連盟規定による

Bクラス

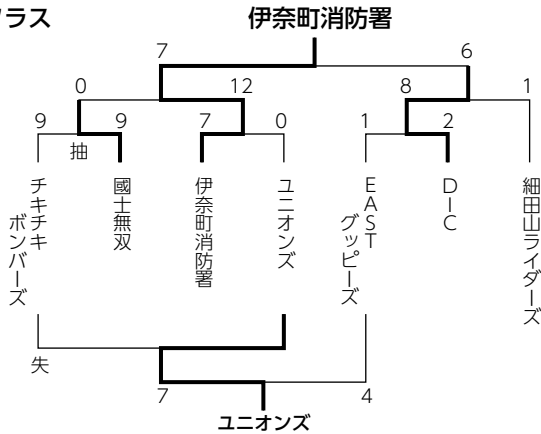

▲MORITA



▲伊奈町消防署

伊奈町グラウンドゴルフ連盟春季大会 5月6日 丸山スポーツ広場 サッカー場

- 町長杯** 優勝 村田政子
男性の部 優勝 松井邦雄
 第2位 中島幸安
 第3位 大久保正幸
女性の部 優勝 村田政子
 第2位 市川勝代
 第3位 佐藤多恵子



硬式テニス混合ダブルス大会 5月12日 丸山テニスコート

- 優勝** 彦野義明・黒河美幸 組
 (伊奈クラブ)
準優勝 岩崎純平・高橋紀代子組
 (ダブルナッツ)
第3位 鈴木祥文・伊藤昌子 組
 (ダブルナッツ)



町春季バレーボール大会 5月19日 小針北小体育館

- 優勝** フレンズローズ
準優勝 秋桜クラブ



広報いなを コンビニに設置 しました

広く町民のみなさんに手にとって
 いただけるよう、広報いなを町内コ
 ンビニエンスストアに設置しました。

設置店舗 (北→南) ▼

- ・セブンイレブン伊奈内宿店
 - ・ローソン伊奈学園前店
 - ・ローソン伊奈寿三丁目店
 - ・セブンイレブン伊奈大針店
 - ・ミニストップ伊奈中央店
 - ・ファミリーマート伊奈本町店
 - ・セブンイレブン伊奈栄6丁目店
 - ・セブンイレブン伊奈栄店
- ※設置店舗は変更になる場合があります。

☎ 秘書広報課 2211

みんなの広場



お知らせ

第37回伊奈町カラオケ連合会 発表会

- ☎ 7月7日(日)9時15分～
 場 総合センター大ホール
 ☎ 大塚 728-0718

伊奈町書道人連盟会員展

- ☎ 会員13名による書作品の発表
 ☎ 7月21日(日)～26日(金)9時～17時
 (初日は12時から、最終日は15時
 まで)
 ※7月22日は施設休館日
 場 けんかつ展示コーナー
 ☎ 高橋 728-4438

第23回あとり絵水彩画展

- ☎ あとり絵会員の水彩画8号～50号
 の作品48点を展示

- ☎ 7月27日(土)～8月3日(日)
 場 けんかつ展示コーナー
 ☎ 大川内 722-3881

第20回サマースクール

- ☎ コンサート、ゲーム、物品販売等
 ☎ 7月27日(土)10時～12時
 場 埼玉県立川島ひばりが丘特別支援
 学校
 ☎ 埼玉県立川島ひばりが丘特別支援
 学校 ☎ 049-297-7753

45周年伊奈町民謡民舞研究発表会 一般参加者募集

- ☎ 9月29日(日)10時～
 場 総合センター大ホール
 ☎ 町内在住・在勤・在学者
 申 7月10日(水)までに、はがきに住所、
 氏名、曲名を記入し、〒362-0807
 伊奈町寿2-39大塚怡子会長あて
 に郵送
 ☎ 大塚 728-0718



Inastagram

イナスタグラム

町公式インスタグラムもやってます!

ユーザーネーム: ina_town17

伊奈町の魅力を広報紙とは違った角度で紹介します!
ぜひ一度ご覧ください。



1、2、3 【2019バラまつりイベント (5月18日・19日・25日・26日)】バラまつり期間中の土日は各種演奏や発表が行われました。1は伊奈町手話の会による手話コーラス、2は綾瀬太鼓による太鼓演奏、3はユリ香フラによるハワイアン・フラダンスです。／4 【テレビ朝日 グッド!モーニング お天気中継 (5月22日)】町制施行記念公園バラ園からお天気中継が行われました。気象予報士である依田司さんが満開のバラの前で計4回生中継を行いました。／5 【クリーン伊奈町 (5月26日)】ゴミ0をスローガンに実施され、多くの方のご協力により130kgのごみが集まりました。この運動は、町青少年相談員を中心にライオンズクラブ、子ども会、ボーイスカウト、商工会、地域ぐるみ環境浄化部などの協力で地域全体をきれいにしようという取り組みです。／6、7 【ライオンズクラブ結成40周年タイムカプセル埋設式 (5月25日)】バラ園の「伊奈の夢石」というモニュメントに町内小中学校の生徒の手紙などを埋設しました。20年後、大人になった子どもたちがタイムカプセルを開封するのが楽しみです。／8、9 【テレビ埼玉 報道番組マチコミ ご当地中継63 伊奈町 (6月7日)】この企画は埼玉県内の全市町村を周り、各自自治体の魅力を発信するもので、伊奈町は4市町村目でした。リポーターにアンガールズの山根良顕さん、テレ玉アナウンサーの荒木優里さんを迎え、伊奈町からは伊奈備前太鼓保存会や若手農家の大橋一幸さん、米(マイ)レシピコンテスト最優秀賞の奥口妙子さんなどが出演しました。

町の人口と世帯 (令和元年6月1日現在)
 人口 44,770人 (前月比-8) 男性 22,635人 (-6) 女性 22,135人 (-2) 世帯 18,476世帯 (+32)



読みやすく読みまちがえにくい
ユニバーサルデザイン書体を
採用しています。

★広報いなのは再生紙を
使用しています。



植物油インキを
使用しています。