

広報

i-na

話



1

2020
No.723

謹賀新年



新しい年を迎えて

新年明けましておめでとうございます。町民の皆様におかれましては、輝かしい新春をお迎えのこととお慶び申し上げます。

旧年中は、町政運営に対しまして格別のご理解とご協力を賜り厚く御礼を申し上げます。町長に就任して4回目の新年を迎えることとなりましたが、私は就任以来、「ずっと住みたい 緑にあふれた キラキラ光る 元気なまち」を目指して、誠心誠意取り組んでまいりました。また、人口も緩やかではありますが現在も増加しており、県内市町村で6番目に平均年齢が若いまちとなっております。

昨年、念願でありましたニューシャトル伊奈中央駅へのエレベーター設置を実現いたしました。また、「コミュニティバス「いなまる」をリニューアルし、2台での運行を開始するなど交通の利便性向上に努めてまいりました。また、教育関連事業といたしまして、町立小学校のトイレ大規模改修工事や中学生の英語検定受検料補助の拡大を実施いたしました。さらに福祉関連事業といたしまして、高校生までの子ども医療費支給事業や高齢者のごみ出しを支援するふれあい収集事業の開始、一人暮らしやお年寄りだけの世帯を地域のみなさんで支える「お年寄り世帯見守りたい」を推進し、現在700名以上の方に登録していただいております。

さらに、にぎわいのまちづくりの一環として、「忠次公レキシまつり」や「伊奈備前守忠次シンポジウム」など、町名の由来となった伊奈備前守忠次公によるまちづくりを進めており、多くの方々にご参加いただき、盛大に開催することができました。これらの事業の実施に際し、町民の皆様のご理解とご協力をいただきましたことに、厚く御礼申し上げます。さて、昨年は元号が「平成」から「令和」となった慶事の年でござい



伊奈町長

大島 清

ました。一方、各地で大地震や台風などによる自然災害が多く発生した年でもありました。伊奈町は大河川や山間部がなく比較的災害には強い地形ではありますが、近年の異常気象は今までの常識が通用しない激しいものになっていきます。我が町でも災害に備えるため「災害に強いまちづくりに向けた町民との協働」について伊奈町行財政改革推進会議に諮問しているところがございます。誰もが安心して暮らせるよう「災害に強いまちづくり」に取り組んでまいりたいと存じます。

そして、伊奈町は本年11月1日、町制施行50年を迎えます。昨年11月2日に運行開始いたしました、伊奈ローズちゃん・伊奈ローズくん、伊奈忠次公でラッピングされたコミュニティバス「いなまる」・ニューシャトルも50周年記念事業の一環であります。それぞれ見かけた方も多いたのではないのでしょうか。今年は、ご当地ナンバープレートやオリジナルポスタの作成を考えております。また、多くの皆様にお越しいただいているバラまつり、伊奈まつり、町民運動会につきましてもパワーアップし、皆様と一緒に町制施行50年のお祝いをしたいと思っております。

本年も町の基本目標を定めた伊奈町総合振興計画に基づき、各種施策に全力で取り組み、「キラキラ光る 日本一住みたいまち」へ邁進してまいります。

結びに、本町にとりまして、本年がまさに飛躍の年となりますよう、お力添えをお願い申し上げますとともに、新しい年が皆様にとりまして希望に満ちた輝かしいものとなりますよう、心から祈念申し上げます。新年の挨拶とさせていただきます。

農産物共進会入賞者



11月9日、伊奈中学校体育館において農産物共進会が開催されました。

226点の野菜・果樹などが出品され、特賞に7点、1等に6点、2等に10点が選ばれました。特賞に選ばれた方は次のとおりです。

(敬称略)

◆埼玉県知事賞【日本なし】

齋藤 昇

◆埼玉県さいたま農林振興センター所長賞【甘藷かんしょ】

岡田 幸雄

◆上尾・桶川・伊奈農業委員会連絡協議会長賞【キウイフルーツ】

荒井 千鶴子

◆伊奈町長賞【ゆず】

澤田 誠一

◆伊奈町議会議長賞【ブロッコリー】

戸井田 武夫

◆伊奈町農業委員会会長賞【柿】

濱野 正行

◆さいたま農業協同組合代表理事組合長賞【人参】

大島 智明

なお、11月25日に役場において表彰式が行われ、梨（幸水）および巨峰の共進会受賞者も併せて表彰されました。（幸水の受賞者は広報いな9月号、巨峰の受賞者は広報いな10月号に掲載しています。）

シラコバト賞を受賞

11月14日、令和元年度県民の日記念式典においてシラコバト賞の受賞式が行われ、伊奈町では金子倉助氏、藤巻幹雄氏、中澤孝一氏が受賞しました。シラコバト賞は、日ごろ身近なところで、住みよい地域社会を実現するため、積極的な実践活動を続けている個人および団体等に贈呈するものです。金子氏は地域の福祉施設を慰問するボランティア活動、藤巻氏は郷土の歴史や文化を伝承する活動、中澤氏は地域の交通防犯活動を行っています。今回の受賞はその功績が認められたものです。

町制施行50周年記念 伊奈町消防出初式

消防職員・団員の分列行進、伊奈中学校吹奏楽部による演奏、消防訓練展示を行います。

1月11日(土)10時～11時30分

※見学は自由、雨天中止

消防本部訓練場

消防本部 ☎ 722-8111



ありがとうございました



♥伊奈町ふれあい活動センターゆめくる祭チャリティーから19,050円、伊奈陶芸クラブ連盟北支部から14,300円、匿名2件から17,104円を社会福祉に役立ててほしいとご寄付がありました。社会福祉協議会で有効に活用させていただきます。

♥伊奈町商工会より24,284円を、伊奈町自然に親しむ会より7,980円を緑地の保全と緑化の推進に役立ててほしいとご寄付がありました。寄付金は緑の基金に積み立て、緑地の保全と緑化の推進に関する事業に有効に活用させていただきます。



インタビュー全文をいなナビホームページで公開中!!



発見! ちょっと気になるまちの人

県立伊奈学園総合高等学校 吹奏楽部



県立伊奈学園総合高等学校吹奏楽部は、開校と同時に創部され、現在までに全日本吹奏楽コンクールや全日本アンサンブルコンテスト、全日本マーチングコンテストなどの数多くの大会で優秀な成績を収めてきました。定期演奏会や海外での演奏、テレビ出演など、演奏活動は多岐にわたり、年間20,000人以上の観客の前で演奏しています。また、バラまつりやいなふるさとフェスティバルなどの町内のイベントにも多数で参加いただいています。現在部員は中学校・高等学校あわせて300名以上で、「音楽しよう」をモットーに活動しています。

伊奈学園吹奏楽部は出場する大会別に、全日本吹奏楽コンクールに出場するウインドアンサンブル (WE)、全日本吹奏楽大会に出場するコンサートバンド (CB)、全日本マーチングコンテストに出場するマーチングバンド (MB) の3チームに分けられています。今回は、最後の大会を終えて部活を引退した各チームのリーダーと伊奈学吹奏楽部顧問の宇畑さんにお話を伺いました。

Adviser

顧問 宇畑 知樹さん

各チームが優秀な成績を収めた理由

— すべては生徒ひとりひとりが努力した結果だと思います。うまくいかないこともありました。全員が「花を咲かそう」とした結果が出たんだと思います。今年は部活動の時間が文部科学省のガイドラインで短くなったので、そもそもの練習の構成から作り直す必要がありました。私自身も苦しかったし、生徒もきつかったのではないのでしょうか。

今年の部活動で印象に残っていること

— たくさんありますが、やはり最後の大会は全チーム良い演奏だったと思います。私はいつも特等席 (指揮者として) で音楽を聴いていますので、幸せな時間でした。

「音楽しよう」「花を咲かそう」に込めた想い

— 「音楽しよう」は、自分から動いてほしい、教師主導でなく自主的に部活動に参加し、音楽に向き合ってほしいという想いが込められています。「花を咲かそう」は、人数が多い部員の中で1軍2軍などなく、自分なりのタイミング・大きさを自分自身を開花させてほしいと思い、よく使っている言葉です。

引退した3年生のみなさんへ

— 社会に出ると良いことばかりではありませんが、高校時代の思い出はずっと心に残っていると思うので、しんどいことがあってもこの部活動の記憶を思い出して頑張ってください。



Wind Ensemble

リーダー
竹内 雪乃さん

〈第67回全日本吹奏楽コンクール 銀賞〉

今年の大会を振り返って

— 地区大会・県大会は悔いが残る演奏でしたが、最後の全国大会で気持ちの良い演奏ができました。全国大会の演奏中、気持ちが入ってみんながひとつになったような気がしました。

チームとして練習で意識したこと

— WEは3チームの中で約50人と一番人数が少ないので、誰か一人でも調子を崩したり、気持ちが沈んだりしてしまうと全体の演奏がうまくいきません。自分も含めて全員が常に同じ方向（目標）を向いて演奏するのを意識していました。

後輩部員たちへ

— つらいこともたくさんあると思いますが、自分たちの音楽を待っていてくれる人たちが必ずいるので、その人たちに支えられていることを考えて頑張ってください。



Concert Band

リーダー
赤倉 旭さん

〈第21回全日本高等学校吹奏楽大会in横浜 連盟会長賞・横浜市会議長賞〉

今年の大会を振り返って

— 大会に向けては、夏の初めから練習を始め、準備をしてきました。先日の横浜大会は、自分たち3年生の最後の大会で、中には人生最後の演奏と考えている人もいたので、より気持ちが入っていましたし、最高の演奏ができたと思います。

一番人数が多いチームのリーダーとして

— CBは100人を超えるチームなので、10パートの各リーダーがしっかりと協力しないと回っていかないんです。リーダーは部員全員に目を配っておく必要があるのですが、全体を見て声掛けをしたり…すべてができていたかどうかはわかりませんが、全力で頑張りました。

後輩部員たちへ

— これから夏の大会に向けて土台を作る冬の練習期間になるので、ひとつひとつ積み重ねていってほしいです。最終的には最高の賞を獲得して、伊奈学吹奏楽部の伝統をつないでいってほしいと思います。



Marching Band

リーダー
山田 英紀乃さん

〈第32回全日本マーチングコンテスト 金賞〉

今年の大会を振り返って

— 最後の大会の県予選は練習不足で自分たちの思い描く演奏ではありませんでした。西関東大会で取り返さなければと一度士気が上がりましたが、全国大会前は再び焦りと不安でうまくいきませんでした。

本番がうまくいった理由

— 実は本番直前のリハーサルまで音や動きがひとつにならなかったんです。本番前は強豪校が周りにいる中で音出しをしなければならぬので、みんな固くなってしまっていたのですが、最後の最後、自分たちだけのリハーサルのとき、音がパシッと合いました。これはいけると全員が思ったと思います。「このままいくしかない！」と本番に臨めました。

後輩部員たちへ

— つらいことも大変なこともたくさんあると思いますが、その先にはすばらしい景色が待っているので、自分たちらしく、自分だけの花を咲かせてください！



町功労者を表彰



11月9日、町発展のために功績のあった方々を表彰しました。今年度表彰された方は次の10名および4団体です。

また、1名に寄付による感謝状を贈呈しました。（功績ごと50音順）

平成19年10月から令和元年まで伊奈町表彰審査委員会として、適正な表彰審査に貢献されました。



吉川 功氏

平成19年10月から伊奈町情報公開審査会委員として、伊奈町の情報公開制度の適正な運営と推進に貢献されています。



鈴木 喜志夫氏

自治功労



謝辞を述べる吉川氏

消防功勞



梅原 正幹氏

平成21年から伊奈消防団として、火災・水害等の災害における消防活動に貢献されています。



吉岡 秀雄氏

平成21年から伊奈消防団として、火災・水害等の災害における消防活動に貢献されています。

伊奈消防団

令和元年8月3日に発生した大規模工場火災において、55名の消防団員が出勤し、消火活動および周辺住宅への被害拡大防止に貢献されました。

交通安全功勞



伊藤 晴一氏

平成19年6月から伊奈町交通指導員として、学校の通学時間帯における立哨活動や交通安全教室、街頭での啓発活動など、交通安全の推進に貢献されています。

保健衛生功勞



三ツ井 雄二氏

平成14年4月から平成30年3月まで伊奈町衛生委員として、地区内の美化活動に努め、地域の環境美化に貢献されました。

開発功勞



西野 省吾氏

平成4年4月から平成31年3月まで私道整備委員長として町と地権者のパイプ役となり、円滑な町道整備工事の実施に貢献されました。

教育功勞



野川 太樹氏

平成26年度から平成27年度まで小針北小学校PTA副会長・会長、平成28年度に伊奈町PTA連合会会長、平成29年度から小針中学校PTA副会長を歴任され、教育行政に貢献されています。

文化功勞



大野 秀雄氏

平成11年4月から伊奈町美術家協会役員として、また、伊奈町美術展覧会の運営委員長として、芸術文化の向上に貢献されています。

伊奈町綾瀬太鼓

昭和60年に発足し、町のイベントへの出演やコンクールへの参加など、町文化の向上発展に貢献されています。

伊奈備前太鼓

昭和50年に発足し、町のイベントや地域のお祭りでの演奏のほか、神社への神楽の奉納を行うなど、町文化の向上発展に貢献されています。

大針はやし連

古くから伝えられる「大針はやし」を永く後世に伝承することを目的として100年以上にわたり活動しています。伊奈まつりでの出演のほか神社への太鼓の奉納を行うなど、町文化の向上発展に貢献されています。

スポーツ功勞



大津 真琴氏

平成8年6月からふるさと伊奈ふれあいクラブ「柔道」指導者として、また平成30年から小針中学校柔道部活動外部指導員として、町のスポーツ発展に貢献されています。

寄付による感謝状



大塚 怡子氏から町政の発展に役立ててほしいと多大なご寄付をいただきました。町で有効に活用させていただきます。

「住民票の写し」 「印鑑登録証明書」の コンビニ交付サービスを開始します!

2月1日(土)～
サービス開始
問 住民課 ☎ 2114



コンビニ交付を利用するためには、利用者証明用電子証明書が搭載されたマイナンバーカードが必要です。
(利用者証明用電子証明書の有効期限が切れている場合は、役場住民課で更新してください。)
通知カードや住民基本台帳カード、印鑑登録証などではご利用いただけませんのでご注意ください。

取得できる証明書

- 伊奈町に住民登録されている方
住民票の写し 個人・世帯全員 150円
(窓口交付の場合は個人150円、世帯全員300円です。)
- 伊奈町で印鑑登録されている方
印鑑登録証明書 150円
(窓口交付の場合は従来どおり印鑑登録証が必要です。)

利用できるコンビニ

- セブンイレブン ファミリーマート ローソン
ミニストップ セイコーマート など
- 全国のコンビニ事業者等でマルチコピー機が設置されている店舗でご利用いただけます。
 - 利用可能時間 午前6時30分～午後11時
(年末年始と機器メンテナンス日を除く)

証明書の取得方法

1

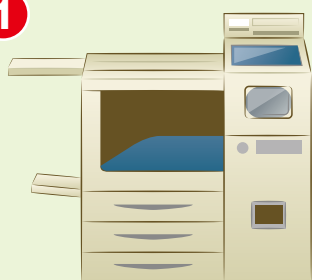

店舗に設置してあるマルチコピー機のメインメニューから「行政サービス」を選択し、次に「証明書交付サービス」を選択する。

2

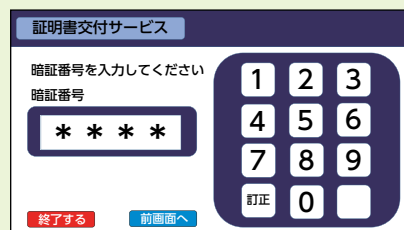

マルチコピー機のカード置き場にマイナンバーカードを置き、利用者証明用電子証明書の暗証番号(4桁)を入力しカードを取り出す。

3

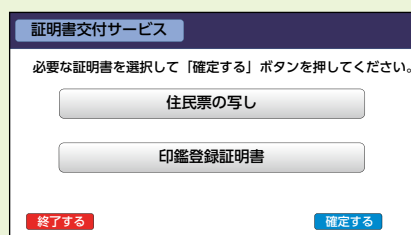

必要な証明書を選択し、手数料を入金する。

4

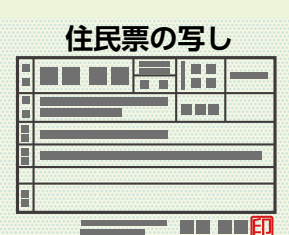

証明書と領収書が発行される。

- ※マイナンバーカードの暗証番号を3回連続して間違えるとロックがかかり使用できなくなります。その場合は、マイナンバーカードを持参し、役場住民課で暗証番号の再設定をしてください。
- ※世帯全員分の住民票など証明書が複数枚になる場合、ホチキス留めされませんが、証明書に記載のページ番号でひとつづりとわかるようになっています。枚数がすべてあることを確認し、取り忘れのないようご注意ください。
- ※証明書を誤って取得した場合は交換や返金はできません。また手数料が免除になる方でもコンビニ交付では手数料がかかります。手数料免除を希望される方は役場住民課窓口をご利用ください。

マイナンバーカードの休日交付

インターネットや郵送で申請をしたマイナンバーカード(顔写真付)の交付について、お仕事等で平日に受け取りができない方を対象に次のとおり休日交付を実施します。休日交付をご希望される方は、交付日の前日までに役場住民課へ電話で予約をしてください。

交付日時▶ 1月18日(土)9時～12時 交付場所▶ 住民課窓口
必要書類▶ 交付通知書(はがき)、本人確認書類、通知カード等
※必要書類は申請者により異なります。詳しくは電話予約時にご案内します。

民生委員・児童委員が 新しく決まりました!

任期満了に伴い、12月1日付けで62名の民生委員・児童委員が厚生労働大臣・埼玉県知事から委嘱されました。

☎ 福祉課 2126

【任期】令和元年12月1日～令和4年11月30日 ※空欄の地区については、決まり次第お知らせします。

担当地区	氏名	電話番号	担当地区	氏名	電話番号	担当地区	氏名	電話番号
丸山	小見 光子	721-2042	北本	寺尾 久子	721-2931	羽貫	加藤 洋子	721-3707
				木田 吉信	723-6380		加藤 初江	728-0005
下郷	内村 賢一	721-2108		今野 重子	722-6561		加藤 幹夫	722-0252
	矢島 恵子	721-2631	中央	蓮実 すづ江	722-0862		小林 繁男	721-5798
		丸山 節子		723-1854	倉橋 眞子		729-6776	
綾瀬東	朝野 千賀子	722-8037	小貝戸	関矢 藤子	721-0645		小針新宿	本多 由美子
綾瀬南	森田 加代子	722-6938		葛西 昭雄	722-0739	近藤 春江		728-6003
綾瀬北	高楯 達子	722-3030		早坂 のり子	723-3007	室橋 正行		728-5010
栄南	立林 美智子	722-7639		木村 武志	722-7646	榎本 頼江		728-8783
			柴中荻	齋藤 美智子	722-7369	清水 モト子	728-5595	
栄中央	大川 章江	721-4624		齋藤 早苗	723-9805	宮ヶ中佳代子	728-1615	
	大出 光作	722-9995		波多野 敏子	721-0261	小針内宿	加藤 衛	728-5601
	中村 美奈子	723-9188	若榎	竹中 千恵子	721-4777		田口 美智子	728-6565
栄北	長島 立大	722-6388		丹治 綾子	627-8394		宇佐美 芳恵	727-1952
	田村 和夫	722-5938	大針	戸井田 相子	721-7756		原田 優子	728-9730
志久	佐藤 美子	723-4454		内田 晶子	722-2240		中西 みつ子	728-1688
	柳澤 紀代美	721-0834		森田 里子	721-4621		加藤 洋子	728-0600
南本	古川 房恵	722-5353		内田 八千代	721-0313	高野 とみ江	728-0484	
	高山 幸子	721-2825	戸井田 利枝	721-2869				
	高石 寿美子	721-1066	学園中央	島田 五月	795-9733	光ヶ丘	田中 敏光	728-6979
	中村 栄都子	721-5394	細田山	中村 充子	722-6004	主任児童委員	齋藤 いづみ	721-4689
		福嶋 泰子		723-0098	松井 ゆかり		090-6005-3579	
					戸井田 玲香		721-4956	

民生委員・児童委員、主任児童委員とは？

厚生労働大臣から委嘱された非常勤の地方公務員で、地域住民の立場に立って相談に応じ、見守りや支援を実施し、行政や専門機関へとつなぐ役割を担っています。

給与の支給はなく（無報酬）、活動費の一部が支給されます。なお、任期は3年（再任可）です。

その中でも、主任児童委員は、児童福祉に関することを専門的に担当しています。

相談内容は守られますか？

民生委員・児童委員（主任児童委員含む）には、相談内容等の秘密を守ることが法律上義務づけられているため、秘密が漏れることはありません。安心してご相談ください。

※お住まいの地域の民生委員・児童委員について詳しく知りたい場合はお問い合わせください。

退任された民生委員・児童委員の皆様、ありがとうございました

11月30日で退任され、これまで地域福祉のためにご尽力いただいた次の16名の方に感謝状が贈られました。（順不同・敬称略）

岩村春江、大塚彩子、坂本孝子、秋山安子、渋谷利恵、加藤喜枝、星野國雄、樋口絢子、可西静子、落合澄子、風間啓子、大森東明、山本富美枝、高山秀子、加藤玲子、川本登美江



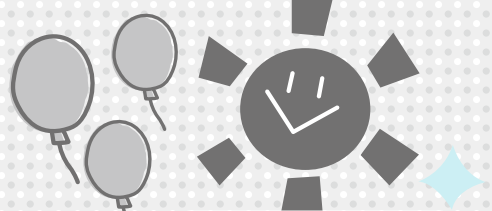

函…内容 日…日時
 場…場所 対…対象
 定…定員 持…持ち物
 費…費用・参加費
 (記載のないものは無料)
 申…申込み 問…問合せ

ご利用ください 子育て支援センター

伊奈町子育て支援センター(北保育所内)

利用日時 月～金曜日、第2土曜日9時30分～12時、13時～16時(第2土曜日以外の土日祝日休)
場 伊奈町子育て支援センター
 (内宿台5-214-3) ☎728-3482

年齢に合わせた遊びや歌を楽しみましょう

0歳児遊び広場

☎ 1月9日(木) 函 0歳児と保護者

1歳児遊び広場

☎ 1月16日(木) 函 1歳児と保護者

2歳以上児遊び広場

☎ 1月23日(木) 函 2歳以上の幼児と保護者
 ※時間はいずれも10時30分～11時

ゆめくる つどいの広場

親子で遊ぶ場所です。※常駐のスタッフがいます。
日 月曜日:13時～16時、水・金曜日:9時～12時
場 ゆめくる児童室(小室2450-1)
 ※祝日は開催していません。

児童相談

☎ 1月17日(金)10時～15時 相談員が、子どものしつけや生活についての相談に応じます。
場 伊奈町子育て支援センター

ピノ保育園(ふれあいひろばおおきな樹)

利用日時 月～金曜日9時～16時(土日祝日休)
場 ピノ保育園(小室1027-2) ☎720-4152

イベント情報

獅子舞がやってきます!

ピノ保育園に獅子舞がきます!
 豆まきと同じくらい子どもたちが恐れるこの行事。園児と一緒に厄を噛んでもらって、厄病退治しませんか?
 日程は決まり次第、支援センター内でお知らせします!

きむら伊奈保育園(らっぴーひろば)

利用日時 月～金曜日9時30分～13時30分、14時～15時30分(土日祝日休)
場 きむら伊奈保育園(小室6965-1)
 ☎723-3300

イベント情報

手型アートでカレンダー制作

手型アートでかわいいカレンダーを作りますよ!
日 1月21日(火)・23日(木)・24日(金)
 10時30分～11時30分

カオルキッズランド伊奈園

利用日時 月～金曜日10時～16時(土日祝日休)
場 カオルキッズランド伊奈園
 (小針新宿523-1) ☎729-2888

イベント情報

英語リトミック

日 1月17日(金)10時45分～
定 15組
函 2歳以上(兄弟姉妹も参加される場合は申込み時にお伝えください。)
講 小野寺ちはる先生
申 受付中

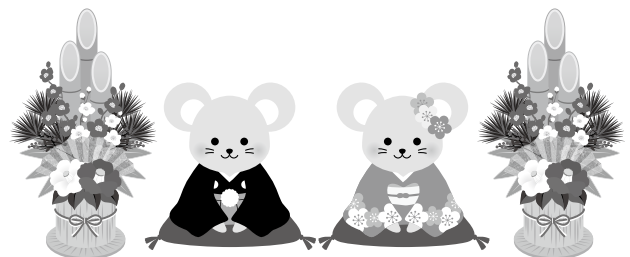

このほかにも各子育て支援センターではさまざまな催しがあります。
 詳しくは各施設へお問い合わせください。

児童館

小室5161 ☎722-9113 開館時間 9時～17時

1月の休館日 1・2・3・4・6・13・14・20・27日

自由参加の幼児教室

- 各教室は集会室で行います。動きやすい服装でご参加ください。
- 祝日や春・夏・冬休み期間中は行いません。

あかちゃんサロン

- ☎ 親子のふれあい遊びやママの友だちづくり
- 📅 毎週木曜日14時～
- 👤 0歳児と保護者

お遊び広場

- ☎ 親子のふれあい遊びや体操、おはなしなど
- 📅 毎週火曜日10時30分～
- 👤 1・2歳児と保護者

わんぱく広場

- ☎ 親子のふれあい遊びや体操、おはなしなど
- 📅 毎週木曜日11時～
- 👤 2～4歳児と保護者
- ※11時まで大型遊具で遊べます。

※2歳のお子さんは、成長に合わせてどちらかにご参加ください。

節分工作

- 📅 1月31日(金)10時30分～11時30分
- 👤 2歳以上の幼児と保護者
- 👤 15組(先着順)
- 📄 50円
- 📅 1月17日(金)9時から児童館窓口または電話で受付
- ※代理申し込みはご遠慮ください。



ベビーとママのふれあい体操

- 📅 2月13日(木)14時～15時
- 👤 3～12か月の赤ちゃん和妈妈
- 👤 10組(先着順)
- 📄 100円
- 📅 1月30日(木)9時から児童館窓口または電話で受付
- ※代理申し込みや赤ちゃんの兄弟を連れての参加はご遠慮ください。

小学生親子料理教室

- ☎ ケーキサクレ、豆腐のレアチーズケーキ、スープ
- 📅 2月16日(日)13時～16時30分
- 📍 総合センター料理室
- 👤 小学生と保護者
- 👤 8組(先着順)
- 📄 1組1,000円
- 📅 1月18日(土)9時から参加費を添えて児童館窓口で受付
- ※代理申し込みはご遠慮ください。



保育所地域交流会 ※雨天中止

保育所の園庭で、地域の方が自由に遊ぶことができます。

- 📅 南保育所 1月14日(火)、2月4日(火) 9時30分～11時
- 北保育所 1月21日(火)、2月18日(火) 9時30分～11時
- 👤 町内在住の就学前の乳幼児とその保護者
- 📄 水分補給の飲み物、着替え、帽子、タオル等
- 📍 南保育所 ☎722-1855 (小室3114)
- 北保育所 ☎728-3258 (内宿台5-214-3)
- ※詳しくは各保育所ホームページをご覧ください。



令和2年度

保育施設新規入所の2次申込受付

昨年11月に令和2年4月からの保育施設入所申込みを受付しましたが、まだ申込みをしていない方を対象に2次の入所申込受付を次のとおり行います。 ※定員に空きのない年齢もあります。

- 📅 2月3日(月)～7日(金)9時～11時30分
- 📍 役場北庁舎1階子育て支援課窓口
- 📅 入所申込の手引きおよび申込書類を子育て支援課で配布していますので、必要事項を記入のうえ、当日窓口にご持参ください。

なお、当日は保育士によるお子様の面接を行いますので、必ずお子様同伴でお越しください。 ※令和元年度(平成31年度)の入所申込みをした方で、現在入所が待機となっている方についても、令和2年度入所に新たに申込みが必要となります。

📍 子育て支援課 ☎2129

問 健康増進課（保健センター） ☎720-5000

「伊奈町保健事業のお知らせ」と併せてご覧ください。

内：内容 場：場所 対：対象 定：定員 持：持ち物 費：費用 申：申込み

♥ 予防接種 ※予防接種でご不明の点は、健康増進課までお問い合わせください。

費 無料

- 各種予防接種については、「伊奈町保健事業のお知らせ」または町ホームページでご確認ください。
- 転入等で予防票をお持ちでない方は、必ず母子健康手帳を持参のうえ、健康増進課（保健センター）までお越しください。
- 予防接種の際は、保護者の同伴が必要となります。特別な理由で同伴できない場合は委任状が必要となりますので、健康増進課（保健センター）までお越しください。

♥ 母子保健 お母さんと赤ちゃんの健康のために

場 保健センター

名 称	実施日	内容・対象・持ち物	受付時間	備考		
乳児健康診査	1 / 10(金)	対 令和元年9月生	13:10 ~13:50	申当日直接会場へ 整理番号札は12:30から保健センター側入口にお出しします。なお、対象児には個別通知します。		
	2 / 14(金)	対 令和元年10月生				
1歳6か月児健康診査	1 / 17(金)	対 平成30年6月生				
	2 / 21(金)	対 平成30年7月生				
3歳児健康診査	1 / 7(火)	対 平成28年8月生			9:30 ~10:30	申当日直接会場へ
	2 / 4(火)	対 平成28年9月生				
乳児相談	1 / 10(金) 2 / 14(金)	内 身体計測・育児全般の相談 対 1歳未満 持 母子手帳・おむつ・バスタオル	9:30 ~10:30	申当日直接会場へ		
育児相談	1 / 17(金) 2 / 21(金)	内 身体計測・健康・育児・栄養等の相談 対 1歳以上就学前 持 母子手帳・おむつ				
幼児相談	1 / 24(金) 2 / 28(金)	対 発育・発達等の面で気になる方 持 母子手帳	予約制	相談時間についてはお問い合わせください。		
離乳食講習会	2 / 18(火)	内 栄養士が離乳食の進め方や作り方について実習を交えて指導します。 持 母子手帳・筆記用具	9:50 ~10:00	場 調理室 申当日直接会場へ		
フッ素塗布	2 / 19(水)	対 1歳6か月児健診で歯科受診済の就学前の幼児（希望者） 持 母子手帳・タオル ※歯の健康手帳をお持ちの方は持参してください。	13:30 ~14:30	費 1,430円 申当日直接会場へ ※6か月間隔で塗布します。		
両親学級	1 / 25(土)	内 赤ちゃんの保育・お風呂の入れ方・妊婦体験等を行います。 対 妊娠8~9か月の初妊婦と夫 持 母子手帳・筆記用具・タオル・エプロン	9:00 ~9:10	定 8組（先着順） 申 予約制 ※電話受付可		
母親学級	1 / 8(水) 1 / 15(水) 1 / 22(水)	内 出産までの健康管理と準備、乳児の保育の指導を3回に分けて行います。 対 初産の方 持 母子手帳	13:05 ~13:15	申 予約制 ※電話受付可		
妊婦歯科検診	1 / 22(水)	内 歯科医師による歯科検診を行います。 対 妊娠中の方 持 母子手帳 ※母親学級3日目に続けて参加できます。	13:20 ~13:45	申 予約制 ※電話受付可		

埼玉県の救急電話相談・緊急医療機関案内

24時間365日

大人や子どもの急な病気・けがに看護師が電話で相談に対応するとともに、お近くの診療可能な医療機関（精神科・歯科を除く）の案内をします。

☎ #7119 (NTTのプッシュ回線、携帯電話をご利用の場合)

☎ 824-4199 (ダイヤル回線・IP電話・PHSをご利用の場合)

※このほか伊奈町消防本部・署 ☎722-8111 でも休日・夜間に診療の受けられる病院の問い合わせに応じます。

埼玉県医療機能情報提供システム 検索

医療機関や薬局の情報を検索できます。対応可能な疾患や手術実績もわかります。

埼玉県AI救急電話相談

AI（人工知能）を活用し、急な病気やけがの家庭での対処方法や医療機関への受診の必要性について、チャット形式のフリー入力での相談に応じます。

埼玉県AI救急相談 検索

- ・ 相談内容に基づき、可能性のある症状を案内します。
- ・ 選択した症状について、緊急度を判定します。
- ・ 症状によっては家庭での対処法について助言します。

健康ガイド

♥ 成人保健 毎日の健康のために

場 保健センター

名称	実施日	内容・対象・持ち物	受付時間	備考
健康相談	1 / 22(水) 2 / 19(水)	内 保健師・栄養士による血圧測定・検尿・ 栄養相談等 対 町民の方 持 健康手帳 (初めてのの方は当日交付)	10:00 ~11:00	申 当日直接会場へ
こころの健康相談	1 / 29(水) 2 / 26(水)	内 専門の相談員が家族関係や職場での悩み など、さまざまな相談に応じます。 対 町民の方	予約制	相談時間についてはお問い合わせください。

い〜な！健康マイレージ対象事業

骨密度測定を実施します

要事前予約

実施日	受付時間	定員
2月6日(木)	① 13時30分~14時	各25名
	② 14時~14時30分	
	③ 14時30分~15時	
	④ 15時~15時30分	

内 前腕部のX線照射による骨密度測定
場 保健センター

対 20歳以上の町民

費 500円

申 1月15日(水)から健康増進課窓口または電話で受付

【注意事項】

※妊娠中の方、平成30年度または令和元年10月10日に同一の測定をした方はご遠慮ください。

※い〜な！健康マイレージカードをお持ちの方は当日ご持参ください。

骨粗鬆症予防教室

要事前予約

内 講話(骨粗鬆症予防のための食生活)、調理実習

日 3月12日(木)9時30分~13時

場 保健センター料理室・会議室

対 20歳以上の町民

定 15名

持 エプロン、三角きん、ふきん、筆記用具

費 300円

申 1月15日(水)から健康増進課窓口または電話で受付

【注意事項】

※い〜な！健康マイレージカードをお持ちの方は当日ご持参ください。

健康
一回必モ

最近の巻き爪治療

足の爪の変形の代表的なものが、巻き爪や陥入爪です。巻き爪はその名のとおり、爪が横方向に巻いている状態を指し、陥入爪は爪の角がトゲのように軟部組織(肉)に食い込んで痛みを伴います。陥入爪の人は巻き爪になっていることが多く、爪の角を切ると一時的に痛みはなくなりますが、爪がのびてくるとさらに巻き込み、より重症の巻き爪になります。巻き爪、陥入爪の原因は先の細い靴、深爪、趾の傷などです。たとえば深爪をすると爪の先端が軟部組織に刺さるので、爪が伸びにくくなります。一方爪は爪の根本の部分で次々と作られて行きますので、前方に向かって伸びにくくなり、爪が厚くなってしまい、陥入爪はさらに悪化します。

これまで巻き爪や陥入爪の治療法は、初期であれば爪の縁の角に綿を詰めるコットンパッキングという方法が、一般的に行われており、またかなりの確率で治すことができました。しか

し重症の場合には応用できません。以前は重症化してしまうと、手術で爪の根本の爪母という爪を作り出す部分の外側及び外側の爪を切除して、爪の横幅を狭くする方法が行われていました。この方法で一時的に完治しても、年数が経過すると再び爪が巻いてくる可能性があります。また手術後、2~3日間はかなり痛みます。

しかし最近形状記憶合金のワイアーを使う方法がしばしば行われています。このワイアーは弾性が強く、曲げても直ぐにもとに戻るといった性質があり、この特性を利用して、曲がった爪の両脇に2カ所の穴を開け、ここにワイアーを通して固定すると、ワイアーがもとの直線にゆっくりと戻ろうとするので、爪もしいにまっすぐになって行きます。爪の形状が改善すれば、治療は終了ですが、ワイアーを抜いたあと、再発することもあります。その時は再度ワイアーを入れると初回よりもやや早めに治って行きます。またこの治療では痛みはほとんどありません。

<提供:(一社)桶川北本伊奈地区医師会>

問 健康増進課（保健センター） ☎720-5000

「伊奈町保健事業のお知らせ」と併せてご覧ください。

内：内容 対：対象 定：定員 持：持ち物 費：費用 申：申込み

＋ 休日・年始当番医

診療時間 9時～17時

月日	医療機関名	所在地	診療種類	電話番号
1/1 (祝)	伊奈病院	伊奈町	内/外	721-3692
	埼玉県中央病院	桶川市	内/外	776-0022
	北本駅東口クリニック	北本市	内/呼内/皮/循内/糖内	048-593-0311
1/2 (木)	伊奈病院	伊奈町	内/外	721-3692
	埼玉県中央病院	桶川市	内/外	776-0022
	桃園園北本病院	北本市	内/消内・外/循内・外/泌/整/リハ/透新/ドック	048-543-1011
1/3 (金)	伊奈病院	伊奈町	内/外	721-3692
	埼玉県中央病院	桶川市	内/外	776-0022
	北本第一クリニック	北本市	内/胃	048-591-7622
1/5 (日)	金崎内科医院	伊奈町	内/糖尿病内/小	728-8550
	埼玉県中央病院	桶川市	内/外	776-0022
	伊藤クリニック	北本市	胃/外/内/整/リハ/皮/泌	048-593-5588
1/12 (日)	埼玉県中央病院	桶川市	内/外	776-0022
	かばやま眼科医院	桶川市	眼	786-0121
	さとうクリニック	北本市	内/消/小	048-590-5977
1/13 (祝)	伊奈病院	伊奈町	内/外	721-3692
	桶川K・Nクリニック	桶川市	麻/整	787-7715
	まつざき整形リウマチクリニック	北本市	整外/リウ/内	048-540-6463
1/19 (日)	鳥山こどもクリニック	伊奈町	小	723-5557
	埼玉県中央病院	桶川市	内/外	776-0022
	天地クリニック	北本市	内/小/胃	048-593-1762
1/26 (日)	埼玉県中央病院	桶川市	内/外	776-0022
	栗原クリニック	桶川市	内/循/小	786-2168
	深井小児科内科医院	北本市	小/内	048-591-5958
2/2 (日)	伊奈病院	伊奈町	内/外	721-3692
	朝日内科歯科医院	桶川市	内/小/消	774-9385
	大久保医院	北本市	内	048-591-8171
2/9 (日)	今成医院	伊奈町	内	723-8280
	埼玉県中央病院	桶川市	内/外	776-0022
	ひらお内科クリニック	北本市	内/心内/神内	048-592-8861

※受診の際は各医療機関にお問い合わせください。

※桶川北本伊奈地区で広域的に実施しています。

※広報掲載の後、当番医の変更が生じる場合もあります。各新聞の埼玉版休日当番医欄も参照のうえ、お出かけください。

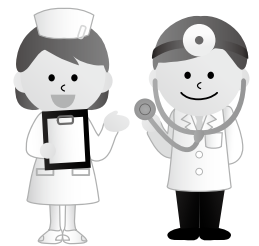

＋ 年始歯科当番医

診療時間 10時～12時

月日	医療機関名	所在地	電話番号
1/1 (祝)	ミドリ歯科医院	上尾市	725-6110
	やなぎはら歯科医院	桶川市	787-6482
	松村歯科医院	鴻巣市	048-541-0736
1/2 (木)	神田歯科医院	上尾市	775-7705
	本木歯科医院	桶川市	728-3443
	しのぎき歯科医院	鴻巣市	048-548-1182
1/3 (金)	浅間台歯科医院	上尾市	774-7616
	福田歯科医院	北本市	048-591-2036
	今仁歯科クリニック	鴻巣市	048-598-3187

小児の急病・けがに

●小児救急電話相談

☎#8000 (NTTのプッシュ回線、携帯電話をご利用の場合) または

☎833-7911 (IP電話・ひかり電話・ダイヤル回線をご利用の場合)

●小児初期救急当番医 (月～土曜日20時～22時、祝日および年末年始は除く)

平日の夜間にお子さんの急病・けがなどが発生した場合、桶川・北本・伊奈地区の当番医が診療します。

☎ 伊奈町消防本部・署 ☎722-8111



休日の歯科当番医

北足立歯科医師会休日診療所 (鴻巣市赤見台1-15-23)

☎048-596-0275

診療時間 9時30分～12時30分



各種無料相談

☎…日時 場…場所 定…定員 受…受付場所 問…問合せ

弁護士による法律相談 ※要事前予約

弁護士が契約、相続、交通事故の損害賠償、訴訟の手続きなどの相談に応じます。

☎ ①10日(第2金曜) 13時～15時30分
②24日(第4金曜) 13時30分～16時30分

定 ①5名②6名
(①②いずれも先着順)

受・問 住民相談室☎2213

行政書士相談

行政書士が会社設立、農地転用、各種許認可、相続、成年後見などの手続きの相談に応じます。

☎ 15日(第3水曜) 13時～16時

受・問 住民相談室☎2213

住宅リフォーム相談 ※要事前予約

建築士が住宅リフォーム対策についての相談に応じます。

受・問 住民相談室☎2213

行政相談

行政相談委員が行政の業務に関する要望や苦情などの相談に応じます。

☎ 21日(第3火曜) 10時～12時

受・問 住民相談室☎2213

暴力団被害相談 ※要事前予約

上尾警察署員が暴力団員等による不当な行為で困っている方の相談に応じます。

受・問 生活安全課☎2284

税の相談 ※要事前予約

税理士会上尾支部税理士が、相続税・贈与税などの相談に応じます。

☎ 23日(休)10時～12時、13時～15時

受・問 税務課☎2152

人権相談

人権擁護委員が、生活上のトラブルやもめごと、さまざまな悩み等の相談に応じます。

☎ 15日(第3水曜) 9時～12時

受・問 人権推進課☎2241

女性相談 ※予約優先

専門の女性相談員が、DV、離婚問題や生活面の不安なことなど、女性の抱えるさまざまな悩み等を一緒に考え、解決する方法を探します。

☎ 8日・22日(第2・4水曜) 10時～12時、13時～14時

※相談は1人50分

受・問 人権推進課☎2241

身体障がい者相談会

身体の障害に関する悩みごとやお困りごとについて、町が委嘱している身体障害者相談員がお話を伺います。

☎ 16日(休)13時～16時(当日直接受付)※電話相談も受け付けます。

受・問 福祉課☎2121

児童相談

相談員が、子どものしつけや生活についての相談に応じます。

☎ 17日(金)10時～15時

受・問 伊奈町子育て支援センター ☎728-3482

消費生活相談

消費生活相談員が消費者契約トラブル等の相談に応じます。

1度きりの通販購入のつもりが、複数契約になっていたというトラブルが多く発生していますのでご注意ください。

☎ 毎週月～木曜(祝日除く) 10時～12時、13時～15時

問 元気まちづくり課☎2234

創業相談

これから開業・独立を検討している方や将来起業(創業)しようとお考えの方の相談に応じます。

☎ 8時30分～17時15分(土日祝日休)

場 伊奈町商工会館

問 伊奈町商工会 ☎722-3751

くらしの相談室 ※要事前予約

街の法律家「行政書士」による遺言・相続・離婚・成年後見等の相談会です。

☎ 19日(日)9時～16時30分

定 6名(先着順)

受・問 ゆめくる ☎724-0717

結婚相談

相談員が結婚を希望する方の相談に応じます。

☎ 19日(日)9時30分～11時30分

場 ふれあい福祉センター相談室兼点訳室

問 伊奈町社会福祉協議会 ☎722-9990

心配ごと相談

民生委員・児童委員が、生活上の迷い、困りごとの相談に応じます。

☎ 8日(水)・22日(水)9時～12時

場 ふれあい福祉センター相談室

問 伊奈町社会福祉協議会 ☎722-9990

住民無料相談室 ※要事前予約

相続・遺言・離婚・成年後見など、身近な問題を埼玉県行政書士会会員に相談できます。相談は一人1時間までです。

☎ 2月2日(日)9時～12時

定 6名(先着順)

受・問 総合センター ☎722-9111

パートタイム・有期雇用労働・派遣労働 特別相談窓口の開設

埼玉労働局では、労働者、事業者主等からの相談に対応するため、特別相談窓口を開設しています。

○パート・有期雇用労働者の均等・均衡待遇に係る特別相談窓口

問 埼玉労働局雇用環境・均等室 ☎600-6210

○派遣労働者の均等・均衡待遇に係る特別相談窓口

問 埼玉労働局需給調整事業課 ☎600-6211

虐待通報ダイヤル #7171

県では、児童、高齢者、障がい者に対する虐待を通報する窓口として「埼玉県虐待通報ダイヤル#7171」を開設しています。24時間365日、いつでも受け付けています。気になることがあったら#7171へ。

I P電話などつながらない場合は☎762-7533へ。

問 埼玉県福祉政策課 ☎830-3391

お知らせ

社会保険料控除資料(普通徴収分)を送付します

①国民健康保険税②後期高齢者医療保険料③介護保険料は、所得税や住民税の申告で社会保険料控除として所得から差し引くことができます。

普通徴収(納付書または口座振替)で納付した方には、平成31年1月1日から令和元年12月末までの納付額を記載した「社会保険料控除資料」を、1月下旬に納付義務者あてに送付します。なお、事前に納付額の確認が必要な方は、各担当へ申し出てください。

また、この社会保険料控除資料には特別徴収(年金天引)分は含まれていません。特別徴収(年金天引)による納付額については、年金支払機関(日本年金機構など)から送付される源泉徴収票等で確認してください。障害年金、遺族年金から天引きされた方には源泉徴収票は送付されませんので、納付額の確認が必要な方は、各担当へ申し出てください。

※①②③の社会保険料控除資料はそれぞれ発送日が異なる場合がございます。

場合があります。
 ① 保険医療課内 2173
 ② 保険医療課内 2175 ③ 福祉課内 2124

伊奈町中部特定土地区画整理事業の事業計画変更(第8回)案の縦覧

縦覧期間▼1月14日(火)～27日(月)8時30分～17時15分(土日含む)

縦覧場所▼都市計画課
 主な変更内容▼施行前後地積の変更、設計の概要の変更、資金計画の変更

※この変更(案)について意見のある利害関係者は、2月10日(月)までに埼玉県知事に意見書を提出することができます。

都市計画課内 2442

非自発的失業に対する国保税の軽減制度

離職時の年齢が65歳未満の国保加入者で、雇用保険受給資格者証に記載されている離職理由がコードが次のいずれかに該当する場合は、国保税の軽減が受けられます。

- 自己都合の退職の場合 11、12、21、22、31、32
- 自己都合の退職の場合

23、33、34
 軽減期間▼離職日の翌日の属する月から年度末までとその翌年度の最大2年度間
 軽減割合▼課税の根拠となる前年中の給与所得に100分の30を乗じて計算します。
 申請に必要な書類▼町国民健康保険被保険者証、雇用保険受給資格者証
 ④ 保険医療課内 2172

道路の除雪作業に皆様のご協力をお願いします



町では、積雪時に安全で円滑な道路交通を確保するため迅速かつ適切な除雪作業を行っています。バス路線と主要な幹線道路(広い道)を中心に、除雪や凍結防止剤の散布作業を行っています。

ご自宅周りの生活道路や通学路などの除雪は地域みなさんのご協力をお願いします。高齢者世帯などご自身での除雪作業が困難な方々が近所にお住まいの場合は、地域で協

力して助け合いましょう。
 道路に張り出ししている樹木の枝は降雪時に危険ですので、樹木の所有者は降雪前に伸びた枝等は切り落とすなど、ご協力をお願いします。

土木課内 2412

簡易専用水道の定期検査を受検しましょう



簡易専用水道とは、町上下水道課から供給される水のみを水源とし、受水槽にいったん貯めて飲み水として供給する水道施設で、受水槽の有効容量の合計が10m³を超える貯水槽水道をいいます。

定期検査は、受水槽の点検検査や水質検査等を厚生労働大臣の登録を受けた検査機関に依頼し、毎年1回以上定期的に実施するよう法律で定められています。まだ定期検査をしていない設置者は、罰則(百万円以下の罰金)が適用される場合もありますので、必ず受検しましょう。なお、検査は有料となります。

環境対策課内 2252

広告

お花で送る家族葬

家族葬の花みずき葬祭

「上尾伊奈斎場つつじ苑」指定登録店

24時間サポート

伊奈町小室

安心葬儀をお約束!

無料相談受付中!

0120-87-3099 花みずき葬祭 検索 <http://www.hana-mizuki.org>

町税等の納期のお知らせ

納付は納期限までにお忘れなく

納期限 1月31日(金)

- ①町県民税 4期
- ②国民健康保険税 7期
- ③介護保険料 7期
- ④後期高齢者医療保険料 7期

納期内の納付をお願いします。

町税等の納付は、便利な口座振替をご利用ください。口座振替申込書は、納付書に同封されているほか、収税課・福祉課・保険医療課窓口にあります。通帳および通帳使用印をご持参のうえ、役場各窓口または取扱金融機関でお申し込みください。

※口座振替の開始は、申込月の翌月末以降の納期分からとなります。

- ①②収税課内 2142
- ③福祉課内 2124
- ④保険医療課内 2175

おもちゃや電子機器の中に入っている廃乾電池や、モバイルバッテリー・電子たばこ等に入っている充電電池が、分別されずに不燃ごみの中に入っていると、処理の際に発火や爆発の危険がありますので絶対に入れないでください。不燃ごみを捨てる際は、電池が入ったままになっていないかしっかりと確認してください。

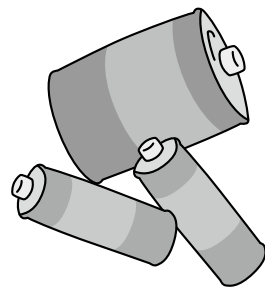

廃乾電池・充電電池は不燃ごみではありません！

- 令和元年12月1日から次のとおり改正されました。
- ・非鉄金属製造業 944円
 - ・電子部品等製造業 951円
 - ・輸送用機器器具製造業 961円
 - ・光学機械器具等製造業 959円
 - ・自動車小売業 957円
- 固 埼玉労働局貸金室 ☎016205

埼玉県の特定(産業別)最低賃金の改正

廃乾電池・充電電池は年2回の収集日に出すか、回収ボックスを役場・図書館・総合センター・ゆめくる出張所・けんかつ出張所に設置していますのでご利用ください。

固 環境対策課内 2253

伊奈町、上尾市、桶川市の地元企業を中心に40社程度が参加します。

固 企業ブースで採用担当者とは個別に面接

日 1月31日(金)13時〜16時



地元企業による若者就職面接会

日 1月13日(祝)「成人の日」13時30分〜(受付13時〜)

場 総合センター大ホール

固 生涯学習課内 2542

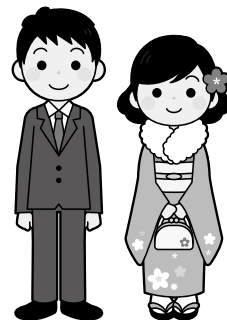

令和2年成人式

開催します

(受付12時30分〜15時30分)

場 上尾市文化センター1・2・3階(上尾市二ツ宮750)

固 ①令和2年3月高校・大学等新規卒業予定者②若年者(おおむね44歳以下)

固 履歴書複数枚

※参加企業等は各市町のホームページに掲載しています。

※事前申込不要

固 上尾・桶川・伊奈地域雇用対策協議会事務局(元気まちづくり課内) ☎2235

伊奈忠次の生涯と功績 1年代別にみた功績を通して

50年以上に渡る伊奈氏研究の第一人者、和泉先生による講演会です。

日 2月1日(土)13時30分〜15時(受付開始13時〜)

場 けんかつ307セミナー

定 120名(要事前予約)

費 200円

固 和泉清司氏(高崎経済大学名誉教授)

固・固 住所・氏名・電話番号を明記したFAXまたはメールで忠次プロジェクト推進協議会(一社)伊奈町観光協会内 ☎72411055

72411059 inatada tsugu@gmail.comに申込

広告

YYスポーツダンス教室

【各種レッスンコース案内】

- ★ワイワイ健康ダンスコース 簡単な音楽に合わせて楽しく踊ります 月4回/4,000円 各自の体調に合わせて健康に
- ★わいわい青春歌コース 唱歌・抒情歌・昔なつかしい歌謡曲 月4回/4,000円 みんなで一緒に楽しく歌って健康に
- ★YY社交ダンスコース 年齢に関係なく音楽に合わせて踊ります 月4回/4,000円 楽しく踊って健康維持・増進に

あつま〜れ 上尾市須ヶ谷2-75-2
TEL 048-772-8988

お気軽にどうぞ 待ってまーす
講師 池内優子

桶川 1号 大宮 伊奈

パソコン寺子屋・別館



ワード・エクセル・電子メールに関することなど、パソコンの疑問・相談なんでも受け付けます。

●パソコン寺子屋

① 1月19日(日)② 2月2日(日) (第1・3日曜) 13時30分～16時30分

場 ゆめくる2階視聴覚室

定 18名

テーマ▼①Excelリストの作成&利用②図形(オートシェイプ)・クリップアート・野線

※インターネット回線がご利用いただけます。

●パソコン寺子屋別館

① 1月12日(日)・26日(日) (第2・4日曜) 13時30分～16時30分

場 パブリックルーム(ウニクス伊奈2階)

定 15名

テーマ▼Wordで文書を作ろう!

【共通事項】

町内在住・在勤の成人

④ パソコン (別館はOffice 2007以降がインストールされているもの)、筆記用具
主催▼パソコン寺子屋運営委員会

※事前申込不要
⑤ 生涯学習課(内)2541

伊奈町企業人権問題研修会

さまざまな人権問題を正しく学び、人権意識の高い働きやすい職場をつくりましょう。

① 「企業活動と身近な人権課題」講師・埼玉県人権推進課専門講師② DVD視聴

「企業活動に人権的視点をもつ」
③ 2月3日(月)13時30分～15時 (13時受付開始)

場 伊奈町役場3階第1会議室

④ 町内事業所等に所属する事業主および職員全般

⑤ 50名(先着順)

⑥ ①・② 人権推進課(内)2241

友愛訪問を実施します

伊奈町赤十字奉仕団では、高齢者宅に伺い、声かけや話し相手になる「友愛訪問」を実施します。

⑦ 90歳以上の方、65歳以上の在宅の単身の方、

振り込め詐欺 緊急対策

上尾警察署管内 (2019年1～11月)

発生状況 **57** 件 約 **5,898** 万円
(うち、伊奈町内発生件数 4件 約3,530万円)

※上尾警察署調べ、被害件数・金額は暫定数

振り込め詐欺の撲滅をめざして!

あなたを騙す振り込め詐欺の3大キーワード

会話の中でこの言葉が出たら要注意!

- ▶ 携帯の番号が変わったよ
- ▶ 風邪をひいて声が変わったよ
- ▶ またあとで連絡するから。携帯番号は...

「おかしい?」と思ったら「110番通報」または上尾警察署 ☎773-0110に通報しましょう。

上尾警察署・上尾地方防犯協会



ねたきりの方

※在宅の方に限ります。

訪問時期▼毎年3月

伊奈町赤十字奉仕団では、一緒に活動するメンバー(男女)を募集しています。詳しくは、お問い合わせください。

⑧ ①・② 訪問を希望する方は、1月31日(金)までに伊奈町赤十字奉仕団事務局(福祉課内)

⑨ ① 2125に申込

伊奈中央会館地域交流事業

●のびのび体操「タオルストレッチ」

⑩ 4月～令和3年3月の第2・第4火曜日13時30分～(月2回)

場 伊奈中央会館(二ユーシヤトル伊奈中央駅西側)

⑪ 1,210円(傷害保険料) 清宮薫氏 15名程度

⑫ フラワーアレンジメント教室

⑬ 4月～令和3年3月の第1火曜日13時30分～(月1回)

⑭ 1回2,000円程度 (材料費実費分)

⑮ 井出里香氏

⑯ 10名程度

【共通事項】

町内在住、在勤者

⑰ ① 2月20日(木)までに電話で人権推進課(内)2241へ

※応募者多数の場合抽選、抽選結果は後日ご連絡します。

広告



日本商工会議所YEGビジネスコンテスト入賞事業

からだ元気治療院

当治療院はご高齢者や身体障がい者のご自宅や施設におうかがいし、**リハビリ・機能訓練・はり・おきゅう・マッサージ**をする治療院です。

健康保険で受けられます。

ご相談、お問合せはお気軽にどうぞ!

0120-666-519

〒349-0125 埼玉県蓮田市御前橋2-6-21

営業時間:9時～18時/店休日:日曜・祝祭日

MAIL:info@k-smilelabo.com

HP http://www.k-smilelabo.com

振り込め詐欺多発!

～「ATMで還付金」は詐欺です～

埼玉県内では、還付金詐欺被害が増加しており、上尾警察署管内でも同様の被害が発生しています。犯人は、自治体や金融機関の職員等を騙り、「医療費の還付金がある」、「今日中に手続きする必要があります」、「手続きに必要な番号を発行するためATMに行ってください」などの内容で電話をかけてきます。ATMで手続きをして、還付金が受け取れることはありません。被害に遭わないためにも、このような電話がかかってきたら①慌てない②一度切って家族や警察に相談する③普段から留守番電話設定をするなどの対策をして、大切な財産を守りましょう。



☎ 上尾警察署 ☎773-0110

シニア起業事例発表会

現役時代の知識や経験を生かし、少ない投資で起業という働き方を考えてみませんか。専門家による講演や埼玉県内で起業したシニア起業家3人の事例発表を行います。

日 1月18日(土)13時～15時45分

場 大宮ソニックシティビル 4階 市民ホール

講 片桐実央氏(銀座セカンダリーフ(株)代表取締役) ほか

定 200名(先着順)

申・問 「事例発表会参加希望」、郵便番号、住所、氏名、

募集します

伊奈町レクリエーション協会発表会一般参加者

民踊、バレエ、各種ダンス等さまざまな演技を募集します。
 日 3月1日(日)10時30分～
 場 総合センター大ホール

定 7名(1人1曲5分まで)
 賞 2,000円
 申・問 1月17日(金)までに生涯学習課内2545窓口へ

放課後児童クラブ 支援員・補助員

放課後等に保護者がいない家庭の児童をお預かりし、健全育成を図るために、遊び等を通じてさまざまな指導を行う仕事(学童保育)です。

募集職種▼①常勤支援員②非常勤支援員③補助員
 勤務時間▼①平日12時～19時、土曜および夏・冬・春休み期間中10時30分～19時②原則平日14時～18時30分、土曜および夏・冬・春休み期間中7時30分～13時、13時～18時30分(半日交代勤務) 週3日応相談

休日▼日曜、祝日
 ※有給休暇、夏季休暇あり
 勤務地▼小針北小、小針小または南小学校敷地内の各児童クラブ
 ※配属は応募状況等により異なります。

資格▼①保育士、幼稚園・小・中・高校教諭等の資格を有する方または児童クラブ等での勤務経験が2年以上ある方③資格不問・未経験者歓迎

募集人員▼それぞれ若干名
 賃金▼①時給1,310円
 ②時給1,110円
 ③時給960円

※①は社会保険完備、任用前に研修期間があります。
 応募方法▼市販の履歴書に必要事項を記入し、事前に電話連絡のうえ、子育て支援課までご持参ください。

※募集内容は3月31日までのものとなります。4月1日から会計年度任用職員制度が始まりますので、4月以降の任用については、町ホームページをご確認ください。

☎ 子育て支援課内2127

11月中の町内交通事故

()内は、1月～11月の累計

発生件数	70件	(834件)
人身事故	14件	(121件)
物損事故	56件	(713件)
死者	0人	(0人)
負傷者	15人	(143人)

めざそう!交通事故^{ゼロ}0

広告

伊奈剣道教室 生徒募集!!

剣道を楽しく学べて礼儀や集中力も身に付きます



小学生募集!! 幼児相談可(年長以上)

日曜 15:30～17:30 水曜 18:30～19:30

場所 南中武道館 維持費 1,500円/1ヶ月

※直接見学も可能です!【連絡先】神谷 090-3066-2064

全国フランチャイズチェーン 関東運輸局長指定民間車検工場

ホリデー車検伊奈

車検のお問い合わせ、ご予約は…受付時間: AM8:30～PM6:30 定休日: 火曜日・祝日

0120-172-840

※ご予約は車検証をご覧のうえお申し込みください。

株式会社田口自動車 〒362-0803 埼玉県北足立郡伊奈町大針761-1
 TEL 048-721-5055 FAX 048-721-5056

会計年度任用職員 (パートタイム)

募集職種▼一般事務、保育士など

採用時期▼4月1日から
応募方法▼総務課窓口等で配布している「伊奈町会計年度任用職員申込書兼履歴書」を総務課に提出してください。
(町ホームページからもダウンロード可)

※詳しくは町ホームページをご覧ください。また、募集要項は総務課窓口または役場出張所で配布します。

☎ 総務課内 2221

お年寄り世帯見守りたい員

一人暮らしや高齢者のみの世帯が増えています。高齢者が住み慣れた地域で、いつまでも安全に安心して暮らし続けられるよう、みなさん自身で地域を支えるボランティアとして、たい員登録をお願いします。

☑ 町内に在住する、おおむね65歳以上の高齢者を、生活に負担のない程度で見守ります。日常のあいさつやさりげない見守りなどをしていて異変を感じたときは、区長や班長などに連絡してください。

☑ 町内在任の中学生以上で見守り活動に協力していただける方。ご自身が高齢者でもたい員になれます。

たい員への登録方法▼福祉課総合福祉係で受付。登録が完了次第、たい員が住む地区の区長を通して「見守りたいたい員証」を交付します。

☎・☎ 福祉課内 2125

町営住宅入居者

所在地▼小室5392番地
構造▼鉄筋コンクリート造3階建(エレベーター1基)

間取▼2DK

募集戸数▼1戸

入居時期▼3月予定

申込資格▼次のすべてに該当する方

- ・現に同居または同居しようとする親族(婚約者を含む)があること
- ・入居しようとする世帯の収入総額が基準の範囲内であること

- ・町内に1年以上住所を有し町税を滞納していないこと
- ・住宅に困窮していることが明らかであること
- ・暴力団員でないこと

※一人世帯でも認められる場合があります。詳しくはお問い合わせください。

☎ 町内では、「第2次伊奈町環境基本計画」の見直しにあたり、計画(案)を公表し皆様からの意見を募集します。

町民コメント

町では、「第2次伊奈町環境基本計画」の見直しにあたり、計画(案)を公表し皆様からの意見を募集します。

募集期間▼1月27日(月)～2月25日(火)(必着)

意見の提出者の範囲▼町内在住、在勤、在学の方、町内に事務所または事業所を有する方、本町に対して納税義務を

有する方

けんかつ

県民活動
総合センター

〒362-0812 伊奈町内宿台6-26

☎・☎ 生涯学習・地域連携担当

☎ 728-7113

シニアのためのゆっくり学ぶパソコン講座

☎ 1月12日～2月16日の各日曜日

9時30分～12時30分(全6回)

対 費 おおむね60歳以上 定 30名(先着順)

14,200円(教材費別途1,050円)

シニアのためのパソコン活用講座

☎ 1月17日～3月6日の各金曜日

9時30分～12時30分(全8回)

対 費 おおむね60歳以上で日常パソコンを使用している方

定 30名(先着順)

18,800円(教材費含む)

広告

故人への思い あなたを...
真心こめたぬくもりある
優しい葬儀を
ご提供させていただきます。

上尾伊奈斎場(つひ苑)

商工葬祭

年中無休 24時間対応 霊安室完備

〒362-0806 埼玉県北足立郡伊奈町大字小室5215-1 <http://www.shoukousasai.co.jp/> 商工葬祭 検索

0120-455-175 ☎ 048-720-1971

伊奈町町制施行50周年記念事業

伊奈備前守忠次公によるまちづくり
散策路整備イベント
 ～忠次公の功績を学び、散策路を作ろう～



ウッドチップを撒いて散策路を作るイベントです。

㊟ 2月16日(日)10時～13時30分

※雨天時は2月22日(土)に延期

㊤ 頭殿権現社敷地内(丸山地区)

※駐車場に限りがありますので、自転車等での来場をお願いします。

㊨ 500円(昼食代など)

㊪・㊫ 2月7日(金)までに忠次プロジェクト推進協議会 ☎724-1055 に ☎724-1056 またはメール ✉inatadatsugu@gmail.com で申込

※申込書は町・観光協会各ホームページからダウンロードできます。

上尾市と伊奈町は、現在のごみ処理施設の後継施設を共同で建設するための協議を進めています。現在、上尾市、伊奈町の地図上から抽出した候補地および公募地を適正に評価するための評価基準の策定作業を行っています。このたび、その案がまとまりましたので、意見を募集します。この評価基準(案)の公表・意見

上尾・伊奈広域ごみ処理施設建設候補地評価基準(案)への意見

※いただいたご意見に対する町の考え方は、町ホームページおよび環境対策課で一括公表します。
 ㊫ 環境対策課 ☎2252

○郵送 〒362-1851 伊奈町大字小室9493番地 伊奈町役場環境対策課あて (消印有効)
 ○FAX 721-2138 伊奈町役場環境対策課あて
 ○町ホームページ 入力フォームへ入力し送信

募集期間▼1月6日(月)～2月4日(火)
 評価基準(案)・意見書の設置場所▼環境対策課、図書館、ゆめくる・けんかつ出張所
 ※町ホームページにも掲載します。
 意見の提出者の範囲▼町内に在住・在勤・在学の方など
 意見書の提出▼計画名、住所、氏名、電話番号、ご意見を記入し、次の方法でお送りください。
 ○直接持参 役場1階環境対策課
 ※電話では受付できません。
 意見などの取扱い▼内容を検討し、策定の参考にします。
 ※住所、氏名など個人が特定できる箇所を除き、意見の内容を町ホームページで公表します。個別には回答しません。
 ㊫ 環境対策課 ☎2253

「まちあるきマップ」掲載店舗・おすすめスポット

町では観光情報を町内外に広くPRするため、「まちあるきマップ」の作成を検討しています。観光情報としてのおすすめスポットのほか、まちあるきができる店舗も掲載しますので、情報提供をお願いします。

いします。
 募集期限▼1月31日(金)
 募集数▼店舗・おすすめスポット各10程度
 ㊪・㊫ 元気まちづくり課 ☎2234

伊奈町制施行記念公園第2球場の外野フェンスに表示する有料広告

会社やお店のPRにぜひご利用ください。
 ㊤ 第2球場外野フェンス(コンクリート部)
 募集区画数▼14区画
 寸法▼縦70cm×横360cm
 表示料等▼1区画当たり50,400円/年、広告作成設置等の費用は広告表示者の負担となります。
 ㊪ 所定の申込書に必要事項を記入し、見本を添付のうえ、都市計画課に提出してください。
 なお、応募資格や表示できる広告等は町ホームページに掲載している「伊奈町制施行記念公園野球場広告の表示に関する要綱」をご確認ください。
 4月1日から広告表示をご希望の場合は、1月31日(金)までに提出してください。
 ㊫ 都市計画課 ☎2421

広告

緑の多い大学で働いてみませんか？
 日本薬科大学では、ただいま清掃スタッフ、調理補助スタッフを募集しています！

日本薬科大学
 NIHON PHARMACEUTICAL UNIVERSITY
 〒362-0806 伊奈町小室 10281 日本薬科大学 総務課人事担当 池田 (いけだ) まで
 お気軽に問い合わせ下さい。 ☎0120-71-2293

おかげさまで創業50年
 外構工事・墓石工事

とう せい
有限会社 東成

TEL 048-722-3020 FAX 048-722-7621
 伊奈町大字小室5506-2 (いな穂街道沿い)

上尾税務署から 確定申告のお知らせ



☎ 上尾税務署 ☎ 770-1800

所得税・個人消費税・贈与税の確定申告会場を次のとおり開設します。

確定申告会場は大変混雑するため、長時間お待ちいただく場合や受付を早めに締め切る場合があります。

期間 2月17日(月)～3月16日(月) (土日祝日除く)

※2月24日(月・休)、3月1日(日)に限り開場

時間 9時～16時 (受付8時30分～、提出は17時まで)

※申告書の作成には時間を要しますので、16時(相談内容が複雑な場合は15時ごろ)までにお越しください。相談が17時を過ぎる場合には、再度お越しいただく場合があります。

場 上尾税務署

※確定申告会場の開設期間前は、相談スペースが限られており、長時間お待ちいただく場合があります。

申告書はご自宅等で作成できます

国税庁ホームページ「確定申告書等作成コーナー」をご利用いただくと自宅等で確定申告書が作成できます。

パソコン・スマートフォンで作成した確定申告書は、印刷して送付またはe-Taxで送信(ID・パスワードによる送信またはマイナンバーカードによる送信)のいずれかでご提出ください。

これまでに税務署での申告の際にID・パスワードの発行を受けている方は、申告書の控えと一緒に保管されている「ID・パスワード方式の届出完了通知」に記載のID・パスワードによりe-Taxで送信できます。

ID・パスワードの発行を希望される方は、顔写真付きの本人確認書類をお持ちのうえ、お近くの税務署にお越しください。

いつでもどこでもスマホで申告

令和2年1月から、2か所以上の給与所得がある方、年末調整が済んでいない方、年金収入や副業等の雑所得がある方など、「スマホ専用画面」をご利用いただける方の範囲が広がります。

スマホ専用画面は、スマホやタブレットでも画面が見やすく操作しやすくなっており、簡単で大変便利です。

令和元年分の確定申告は、ぜひ、スマホで行ってください。

確定申告などに関するお問合せ

「確定申告書等作成コーナー」の操作や確定申告に関するご質問・ご相談は、まずは、国税庁ホームページで検索または電話にてお問い合わせください。

☎ e-Tax・作成コーナーヘルプデスク

☎ 0570-01-5901

(月曜日～金曜日、祝日等および12月29日～1月3日を除く)

医療費控除を適用される方へ

平成29年分の確定申告から、医療費控除は領収書の提出が不要となりました。領収書の代わりに「医療費控除の明細書」の添付が必要となります。なお、税務署が内容を確認する場合がありますので、領収書は5年間保存する必要があります。

※提出が不要となる領収書には医療費控除を受けるための証明書(例、おむつ使用証明書、在宅介護費用証明書など)は含みません。

公的年金等を受給されている方へ

公的年金等の収入金額の合計額が400万円以下であり、かつ、公的年金等にかかる雑所得以外の所得金額が20万円以下であるときは、所得税の確定申告書を提出する必要はありません。

※所得税の確定申告が必要ない場合であっても、住民税の申告が必要な場合があります。

※所得税の還付を受ける場合や確定申告書の提出が要件となっている控除(純損失や雑損失の繰越控除など)の適用を受ける場合には、確定申告書の提出が必要となります。

※平成27年分以後は、外国の制度に基づき国外において支払われる年金など源泉徴収の対象とならない公的年金等を受給されている方は、この制度は適用されません。

償却資産の申告は1月31日(金)までです

問 税務課 2153

償却資産とは、事業を営む個人（法人）が使用している事業用資産のことをいいます。この償却資産は固定資産税の課税対象となるため、事業主は1月1日に所有する事業用資産の内容を、事業を営んでいる所在地の市町村長に申告しなければなりません。アパート経営や農業経営などでも償却資産の申告対象となるものがありますのでご確認ください。詳しくは町ホームページをご覧ください。

申告を要する方▼

償却資産を町内に所有する方、または貸し付けている方。

（なお、令和2年1月1日前1年以内に廃業、解散または課税対象資産がなくなった場合でも、申告書にその旨を記入して提出してください。）

償却資産の種類▼

- 構築物＝広告塔、看板、門、塀、農林業用構築物、露天式立体駐車場設備、舗装その他土地に定着する土木設備など
- 機械および装置＝太陽光発電設備、コンピュータ、工作機械、揚重機、運搬装置、製造・加工設備、建設機械など
- 車両および運搬具＝ブルドーザーなど
- 工具、器具および備品＝机、いす、ロッカー、陳列ケース、電動工具、冷暖房機器、測定機器、事務機器、医療機器、きのこ栽培用ほだ木、無人駐車管理装置、金型など

申告を要しない資産▼

- ・耐用年数1年未満または取得価額10万円未満の償却資産で一時に損金算入または必要経費に算入したもの
- ・取得価額が20万円未満の償却資産で一括償却資産として3年均等償却を行っているもの
- ・家庭用に使用される資産
- ・自動車税、または軽自動車税の課税対象である自動車、原付自転車など

償却資産に係る固定資産税 電子申告のご案内

町では、インターネットを利用した電子申告システム「eLTAX（エルタックス）」での、償却資産の申告ができます。

利用や申告について詳しくは、町ホームページ（くらし・手続き内の「税・保険・年金」）をご覧ください。

総合センター 〒362-0806 伊奈町小室5161
☎ 722-9111 FAX 722-9114

老人福祉センターの利用には老人福祉センター利用者カードが必要。伊奈町・蓮田市に在住の60歳以上の方なら、住所・年齢を証明できるものがあれば、すぐにカードが作れます。

総合センター 朝市

JAさいたま四季彩館のご協力により、地元の新鮮野菜を取り揃えています。朝市ののぼりが目印です。

☎ 1月24日(金)、2月7日(金)9時～12時
場 西側エントランス

新春琴音の調べ

おしるこを食べながら、琴の調べに耳をすませてみませんか。

☎ 1月22日(水)10時30分～12時
場 老人福祉センター集会室
対 老人福祉センター来所者
出演 大正琴すみれ会、お琴さくら会

カラオケ大会

☎ 1月29日(水)10時～15時
場 老人福祉センター集会室
対 老人福祉センター来所者

定 50名（先着順）
申 1月17日(金)までに窓口または電話で受付

住民無料相談室

相続・遺言・離婚・成年後見など、身近な問題を埼玉県行政書士会会員に相談できます。具体的な相談は、資料をお持ちください。

☎ 2月2日(日)9時～12時
※相談は、一人1時間までです。
定 6組（先着順） 申 窓口または電話で受付

フラワーアレンジメント教室 春花アレンジ

☎ 2月18日(水)10時～12時 場 第1研修室
対 一般成人 定 20名（先着順）
費 2,500円 講師 杉山三和子氏
申 2月11日(木)までに窓口または電話で受付
※材料手配の都合により、2月12日(金)以降のキャンセルはできません。この場合、あとから材料のお花をお渡しします。

子ども医療費支給事業における 税の完納要件および 申告要件の導入について

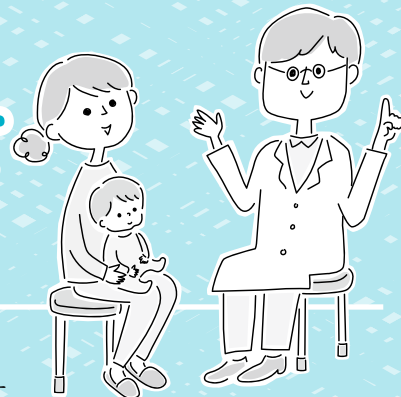

☎ 保険医療課 2174

令和2年4月1日から「小学生から高校生世代までのお子さんがある保護者（配偶者含む）」に、「税の完納要件および申告要件」を導入します。

※小学生以上が対象です。未就学児には適用しません。

※完納要件の対象となる税は、町県民税、固定資産税、軽自動車税および国民健康保険税です。

完納要件および申告要件について

税の納付状況および申告状況によって判断します。（令和2年度の例）

受給者証有効期間	受給要件	
	完納要件	申告要件
令和2年4月～令和3年3月	令和元年12月末日時点で、平成30年度までの税を完納していること	令和元年度（平成30年分の収入）の申告をしていること

支給の停止

完納要件：特別な理由がなく税の滞納がある場合、子ども医療費の支給を停止します。

申告要件：申告がない場合や勤務先から町へ給与支払報告書が提出されない場合、子ども医療費の支給を停止します。

※収入がない場合でも申告が必要となります。ただし、税法上の被扶養者の場合は、申告は必要ありません。（扶養者が伊奈町以外にお住まいの場合を除く）

支給停止の特例

税の滞納がある場合でも、次のいずれかに該当するときは、保険医療課へ申出をすることで、特例として支給が認められることがあります。

- ①完納した場合
- ②税の徴収猶予、換価猶予、執行停止を受けている場合
- ③滞納している保護者が、令和元年度の住民税が非課税である場合
- ④滞納している保護者が、疾病等による収入減少で生活が困難な場合
- ⑤災害により家財等に著しい損害を受けた場合
- ⑥その他町長が必要と認める場合

支給停止に関する手続き

支給停止の対象となる方には、1月中に通知を送付します。支給停止の特例に該当する方は、至急保険医療課で手続きを行ってください。



こうでん通信

でんきのちからで伊奈町からすべての人を幸せに 恒電社 かわら版



2020
第23回
January

恒電社長の未来と「くまのぼん」 2020年は『未来創造企業』への変革の年！



明けましておめでとうございます。今年は何回目の東京オリンピック！とても楽しみです。

さて前回の50年前に遡ると、物が無い時代、五輪景気で建設需要が高まったり、テレビが爆売れ…それから時代とともにクーラー、電球からLED、黒電話からスマホ…と便利なものがあふれ続けています。もうお腹いっぱいですよ。便利なものが当たり前だからこそ、その中から安全なもの、環境に良いものを選んで使っていき新しい価値観が大切になってきています。

電気や設備についても同じような価値観で選ぶべきだと考えます。

2020年の恒電社は「気候変動に対する問題解決」を最優先課題とした事業を推進します

恒電社は、電気工事屋としてスタートしました。数十年を経た今、未来創造企業へと変革の時を迎えています。「気候変動に対する問題解決」とは、平たく言うと「地球温暖化対策」。温暖化の根源であるCO₂を減らし低炭素社会を実現することを恒電社のミッションとしたのです。豊かな地球・豊かな未来を子孫たちに残していきたい、それが未来創造企業たるゆえんです。

みなさん知っていましたか？

右の円グラフを見てください。これは「家庭からのCO₂排出量」の燃料別内訳です。なんと、電気使用と車の燃料（ガソリンと軽油）が全体の約71%、屋根に太陽光を付ける・電気自動車に

乗り換える、これを実行することで、CO₂を70%以上排出しない低炭素生活が実現できます。

恒電社は、低炭素社会を実現するために、ご家庭で低炭素生活ができる「電気工事」を提案し、ライフスタイルや家の構造に合った太陽光パネル・蓄電池・省エネ機器の施工のお手伝いをしています。

私たちの小さな『戦い』（価値観を変えていくこと）は、未来への大きな『挑戦』（未来創造）です。

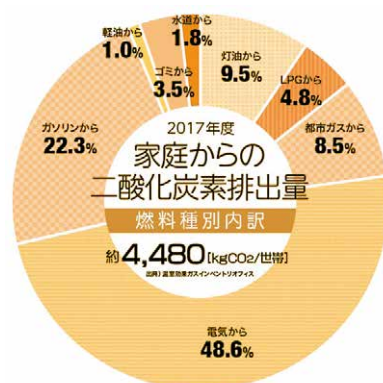

家庭からの二酸化炭素排出量 (世帯当たり、燃料種別) (出典) 温室効果ガスインベントリオフィス



知ればエネルギーの未来が見えてくる!? 再エネ辞典

発送電分離【はつそうでんぶんり】



2020年4月から、電力自由化の最終段階「発送電分離」が実施されます。発電や小売ばかりでなく、電気を運ぶ送電事業も旧来の電力会社から分離されるのです。そもそも電力自由化は、電力産業の活性化のために、さまざまな企業が事業に参入できるチャンスを増やし、新しい製品やサービスが開発され業界自体の活性化を目指すものです。

しかし、今回の「発送電分離」は、直接的には消費者には影響は及ばないと言われていいます。4月以降の電力会社からの請求書の内訳

の中に宅送料（送配電設備の使用料）の項目が分離されて表示されることになるでしょう。

このような情報には賢く、そして環境にやさしい生活のヒントが隠されています。太陽光パネルを屋根に取り付け蓄電池に貯めて使う自家消費型の生活に切り替えると、電力会社からの請求書に含まれる「再エネ賦課金」「宅送料」などの費用が掛からなくなってきます。蓄電池も普及につれて徐々に値段が下がってきます。電気は自分で作って貯めて使うという時代がもうそこまで来ているのです。

☎…内容 ☎…日時 場…場所 ☎…対象 定…定員 持…持ち物
費…費用・参加費（記載のないものは無料） 講…講師 申…申込み 問…問合せ

ふれあい
活動センター



伊奈町小室2450-1
☎ ゆめくる窓口または電話で受付
☎ 724-0717

腰痛予防体操(Let's Moveゆめくる)

- ☎ 腰痛を予防するための運動を行います。自宅でもできる簡単な体操です。
- ☎ 1月15日(水)・29日(水)11時30分～12時(全2回、1回のみ参加も可)
- 場 会議室 ☎ 一般成人 定 各20名
- 持 タオル、飲み物、室内シューズ
- ※動きやすい服装でお越しください。
- 費 町内在住・在勤者300円、町外者450円

無料講座！学びのセミナー＜相続法の大改正＞

- ☎ 今年の改正相続法施行で相続制度の仕組みやあなたの相続分が変わります！家族のために学んでみませんか？
- ☎ 1月19日(日)13時30分～15時30分 場 2階会議室
- 定 20名(先着順) 持 筆記用具

「ゼロ」から始める初めてピラティス！

- ☎ ピラティスが初めての方、夜の時間が空いてる方に「ゼロ」からピラティスを教える初級教室です。
- ☎ 1月22日～2月12日の各水曜日19時15分～20時(全4回、1回のみ参加も可)
- 場 会議室 ☎ 一般成人(高校生も可) 定 各20名
- 持 タオル、飲み物
- ※動きやすい服装でお越しください。
- 費 町内在住・在勤者300円、町外者450円
- 講 小柳インストラクター(フィットネス教室月曜午後「スタイルアップピラティス」講師)

みんな喜ぶデコ巻きずし教室

- ☎ ①節分をテーマに「子鬼」「お花四海巻き」②ひな祭りをテーマに「おひな様」「ケーキ寿司」「木瓜紋(古典柄)」を作りましょう。
- ☎ ①1月30日(水)②2月6日(水)13時30分～16時(全2回、1回のみ参加も可)
- 場 2階調理実習室 ☎ 一般成人 定 16名(先着順)
- 持 エプロン、三角きん、ふきん、ハンドタオル、ラップ、持ち帰り用容器
- 費 各回1,500円(材料費含む)



親子お菓子作り教室～絵本の中のお菓子～

- ☎ 絵本「こぶたくん」の読み聞かせと、物語に出てくるクッキーをおいしく楽しく作ります。
- ☎ 2月9日(日)9時30分～12時30分 場 2階調理実習室
- ☎ 5歳～小学校低学年のお子様と保護者
- 定 8組16名(先着順)
- 持 エプロン、三角きん、ふきん2枚、手ふき用タオル、水分補給用の水筒
- 費 1組1,000円(材料費)
- 講 北川悦子氏(伊奈e-sweets)

くらしの相談室(遺言・相続・離婚・成年後見等の無料相談)

街の法律家「行政書士」による無料相談会を開催します。ご相談者のペースに合わせて質問をお受けしますので、具体的な内容には資料などをご用意ください。

☎ 1月19日(日)9時～16時30分 定 6名(先着順)

フィットネス教室 コース1～5 ※各コースとも全8回

- コース1 初めてエアロビクス**
 - ☎ 音楽に合わせて楽しく運動をします。強度<弱>
 - ☎ 2月3日～3月23日の各月曜日 10時～11時
- コース2 スタイルアップピラティス**
 - ☎ 姿勢改善・腰痛予防におすすめです。強度<中> ※靴不要
 - ☎ 2月3日～3月23日の各月曜日 13時30分～14時30分
- コース3 燃焼エアロビクス**
 - ☎ スタイルアップや体力向上をしたい方におすすめです。強度<中>
 - ☎ 2月5日～3月25日の各水曜日 10時～11時
- コース4 パンチフィットネス**
 - ☎ ウエスト引き締めやストレス解消に効果的です。強度<弱～中>
 - ☎ 2月6日～3月26日の各木曜日 19時30分～20時30分
- コース5 癒しのヨガ**
 - ☎ 姿勢改善やスタイルアップをしたい方におすすめです。強度<弱> ※靴不要
 - ☎ 2月7日～3月27日の各金曜日 10時～11時

フィットネス教室 共通事項

- 場 体育室
- ☎ 一般成人(コース4は中学生以上)
- 定 各100名(応募多数の場合は抽選)
- ※抽選日以降の空き状況についてはお問い合わせください。
- 費 町内在住・在勤者1回300円、町外者1回450円
- 申 1月15日(水)(必着)までに必ず**往復はがき**(1人1枚)に①希望するコース②住所(町外在住で町内在勤の方は、勤務先名・所在地・電話番号も記入)③氏名(フリガナ)④年齢(学年)⑤電話番号を記入のうえ、〒362-0806伊奈町小室2450-1ふれあい活動センター「ゆめくる」へ
- ※返信用には、申込者のあて先(住所、氏名)を必ずご記入ください。
- ※複数のコースを希望の場合、必ずコースごとに往復はがきでお申し込みください。



図書館のTwitter 始まります！

1月4日(土)から伊奈町立図書館のツイッターがはじまります！
図書館キャラクターのリードくんがイベント情報や日常のささいな出来事をつぶやくよ！みんなフォローしてね。

ひょうたんライト教室

世界最古の栽培植物の一つといわれ、特徴的な形が楽しいひょうたん。このひょうたんで味わいのある特別なオリジナルライトを製作してみませんか？

- 日** 2月9日(日)10時～ (120分)
- 対** 一般成人 (子ども連れの参加不可)
- 定** 10名 (要事前申込)
- 申** 1月5日(日)～受付

展示

一般展示
「本の本」
児童展示
「ともだちいっぱい、きょうだいいっぱい」

おはなし会

3歳以下向け
1月10日(金)・17日(金) 11時～
幼児・児童向け
1月11日(土)・18日(土)・25日(土)
14時～

伊奈映写クラブ16ミリ映写会

日 「チャップリンの伯爵」、「チャップリンの舞台裏」(各20分)
日 1月19日(日)14時～
対 中学生～
問 熊谷 ☎ 7 2 1 - 5 2 4 7



館長おすすめ



『僕たちは、宇宙のことぜんぜんわからない』
ジョージ・チャム、ダニエル・ホワイトソン／著
水谷淳／訳

『エイリアン』 ジム・アル＝カリーリ／編
斉藤隆央／訳

『ゼロからわかる宇宙防衛』 大貫剛／著

『元JAXA研究員も驚いた！ヤバい「宇宙図鑑」』
谷岡憲隆／著

『へんてこりんな宇宙図鑑』 岩谷圭介／文
柏原昇店／絵

『月とアポロとマーガレット』
ディーン・ロビンズ／ぶん
ナイズリー・ルーシー／え
鳥飼玖美子／やく

もよりのスポットで
借りて返せる！
**移動図書館
ブックシャトル
1月**



Aコース 15日(水)
丸山公民館 14:00～14:35
南小学校 15:00～16:00

Bコース 16日(木)
原児童公園 10:40～11:15
宮前児童公園 11:35～12:10
あやめ会館 13:40～14:15
小室小学校 14:40～15:40

Cコース 8日(水)・22日(水)
小針北小学校 14:40～15:45
さくら公園 16:05～16:35

Dコース 9日(木)・23日(木)
中島児童公園 11:00～11:35
伊奈中央会館 13:50～14:20
小針小学校 14:40～15:40

ユニクスコース 7日(火)
ユニクス伊奈 15:00～16:00

DJリードの 今月の一枚

「オール・シングル・
コレクション」

15th ANNIVERSARY

新しい年の幕開けにこちらのCD
はいかがでしょうか？平原綾香さんの
デビュー曲にして代表曲「Jupiter」
を始め、歌声・歌詞・曲ともに深く
堪能していただける曲が満載です。

Library
Music

休館日

1～4日・6日・
14日・20日・
27日・31日

☎ 7 2 3 - 0 0 1 7

伊奈町本町
2-186-1

図書館 HP▶



第33回 総合防災訓練

一般の方も見学・体験が可能ですので、お気軽にご来場ください。

☑ 避難所開設・運営訓練、消防訓練、防災ヘリコプターとの情報連絡訓練、起震車体験、土のう作り体験、炊き出し訓練、ライフライン事業者および防災用品取り扱い業者展示、自衛隊および警察車両展示等
 ※駐車スペースはありませんので、お車でのご来場はご遠慮ください。

📅 1月26日(日) 8時30分～12時
 ※原則、雨天決行。ただし、前日からの降雪や当日の荒天、路面凍結などがある時、中止の場合あり。

📍 ゆめくるおよび周辺
 ☎ 生活安全課内 2 2 8 2



【会場案内図】



事前に防災情報を取得できる方法を知っておこう!

☎ 生活安全課内 2 2 8 2

災害時の情報伝達

防災行政無線や広報車で情報を周知するとともに、町登録制緊急情報メールおよび町ホームページなどでも併せて情報を掲載します。テレビやラジオなどの最新情報と併せて、慌てず、落ち着いて行動しましょう。

○自動電話応答システム

防災行政無線から放送した内容を聞き逃したときや、内容を再度確認したい場合（放送後24時間以内）に電話で確認することができます。

専用番号 ☎ 7 2 1 - 1 9 8 0 (有料)

○登録制緊急情報メール

携帯電話やパソコン等にメール配信します。

登録方法

① 下記の登録用アドレス
 またはQRコードから
 空メールを送信する。
 ☉ ina.anzen@mpme.jp



② 届いた返信メールに記載された登録用URLにアクセスし、必要事項を入力。
 ※迷惑メール対策などで、受信拒否設定をしている場合は「@mpme.jp」と「@town.saitama-ina.lg.jp」を登録し、受信できるようにしてください。

登録が完了した旨のメールが届いたら、登録完了!

伊奈町防災マップ

このマップは、「洪水ハザードマップ」、「地震における揺れやすさマップ」、「地震における地域の危険度マップ」から構成されていて、避難所・避難場所も確認できます。全戸配布していますが、次の各施設の窓口でも配布しています。

ご確認を!



配布場所

- 役場総合案内および生活安全課 (小室9493) ☎ 7 2 1 - 2 1 1 1
- けんかつ出張所 (内宿台6-26) ☎ 7 2 7 - 0 1 9 1
- 総合センター (小室5161) ☎ 7 2 2 - 9 1 1 1
- 図書館 (本町2-186-1) ☎ 7 2 3 - 0 0 1 7
- 消防本部 (小室4885) ☎ 7 2 2 - 8 1 1 1
- ゆめくる出張所 (小室2450-1) ☎ 7 2 4 - 0 7 1 7
- 北部安心安全ステーション (内宿台5-312-1) ☎ 7 2 8 - 9 6 6 6
- 南部安心安全ステーション (栄4-181) ☎ 7 2 1 - 8 9 8 8

大規模災害が発生したら

災害時、自宅に留まることが危険と判断した場合は、近くの「指定緊急避難場所」や「指定避難所」に早めに避難をしましょう。避難する際は次のことに注意しましょう。

- 火気の安全確認をし、電気のブレーカーやガスの元栓を閉める。
- 渋滞の原因になるので、徒歩での避難を心がける。
- 空き巣などの盗難対策をする。
- 日ごろから非常用持出品を準備しておき迅速に避難できるようにしておく。
- 正しい情報を入手する。

地震のときは...

- ・ まずは自分の身を守ることを第一に!
- ・ 倒れてくる家具や落下物に注意
- ・ 避難ができるよう出口の確保を
- ・ 慌てて外に飛び出さない

水害のときは...

- ・ 気象情報を参考に事前の対策と避難行動を!
- ・ 町などからの情報を地域で共有
- ・ 自宅2階など高い場所への避難を検討する



まえだ こうすけ
前田 晃丞 くん (2歳)

「こうちゃん笑顔だけでパパとママはとても幸せな気持ちになれるよ！
ありがとう」

父・母/真吾さん・有香さん



しらさわ りつ
白沢 莉都 くん (6か月)

「令和元年生まれの息子。
パパは平成元年。」

父・母/泰幸さん・有香音さん



いしおか すみれ
石岡 堇 ちゃん (2歳)
みこ
美心 ちゃん (6か月)

「パパとママの大切な宝物。
いつまでも仲よし姉妹でいてね♡」
父・母/史也さん・遥香さん



ふるき はるま
古木 陽万 くん (4歳)
あきと
瑛士 くん (2歳)
あいこ
愛子 ちゃん (2か月)

「三人仲良く元気にそだってね。
妹に優しくしてくれてありがとう。」

父・母/竜太さん・尚子さん

就学前のお子様の写真を募集中です

①氏名(ふりがな)②性別③生年月日④コメント⑤投稿者の氏名と関係(父母、祖父母など)⑥住所⑦電話番号を明記し、左下のあて先にお送りください。メールの場合、件名に「アイドルさんこんにちは(投稿)」と入力してください。

注意! コメントに絵文字や記号などを記載し送っていただいた場合、パソコンの環境の違いから受信ができない場合があります。絵文字や記号などをコメントに入れたい場合は、その旨をメールに記載していただくか、直接お問い合わせください。

まちの美術館

今回は町民の皆様から一般公募しました。



写真
「伊奈町にコクマル
カラスがやってきた」
作: 田川 昭夫
書「重之集」より臨書
作: 田中 義秋



写真「親子の絆」
作: 田中 義秋

作品を募集します
7月号で町民のみなさんからの作品を掲載します。秘書広報課までお送りください。
募集作品 俳句・短歌・写真・工芸・書道
応募締切 5月21日(休)
※作品の応募状況により掲載できない場合がありますのであらかじめご了承ください。

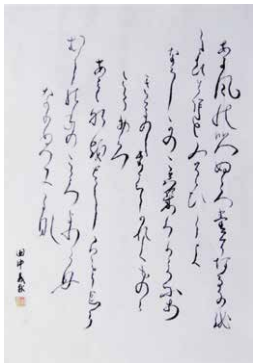
- ◆短歌
おしろいの ほのかにかほる 娘の部屋を
少したたずむ ああ我が子よと
黄葉して 土壘の奥に 鎮まれる 山岸 好子
忠次公の 陣屋跡 藤元 美代栄
- ◆俳句
秩父郡 秋深し屋 川の音 塩崎 京子
- 親友に 二十祝うや 令和朝 塩崎 成一
- 寒い夜 セーター編む手が 震えてる 加藤 洋子

問・あて先 〒362-8517 伊奈町小室9493 伊奈町役場
秘書広報課☎2 2 1 3 ✉kouhou@town.saitama-ina.lg.jp

公民館

☎722-9112
☎720-8611



〒362-0806 伊奈町小室5161 伊奈町公民館(総合センター内)

☎ 1・2は1月30日(休)まで、3は2月6日(休)までに往復はがきまたはFAXで①講座名②住所③氏名(ふりがな)・年齢④電話番号(FAX応募の方はFAX番号も)を記入し、公民館へお送りください。返信用には、申込者の住所・氏名を記入してください。また、直接公民館窓口でもお申込みできます。なお、応募は原則、町内在住・在勤者です。

1. レディースセミナー「明日はもっと輝いて!!」

☎ ①「人見絹枝をご存知ですか!?!」新しい女性の生き方を示した天オアスリートの生涯 ②「スマイル・ヨガ」③「ごきげんな歳の重ね方」④「クラフトバンド手芸」⑤「渋沢栄一記念館&水の博物館」記念館と工場見学
☎ ①2月14日②2月21日③2月28日④3月6日の各金曜日10時~11時50分⑤3月13日(金)8時~17時(全5回)
☎ ①②④総合センター2階多目的ホール③日本薬科大学⑤現地研修
☎ 成人女性 ☎ 25名
☎ 2,200円(材料代・現地研修昼食代)

2. 手芸教室「やさしいリメイク バッグ作り」

家庭に眠っている着物や帯、古着、布を使って世界にひとつだけのバッグを作りましょう。
☎ 2月14日・28日、3月6日の各金曜日14時~15時50分(全3回)
☎ 総合センター2階多目的ホール ☎ 一般成人
☎ 20名 ☎ 宮下登志子氏(東京都洋裁教員認定講師)

3. 家庭教育「親子で楽しむ影絵」

光と影から生まれる幻想的世界を親子で楽しみましょう。
☎ 2月20日(休)10時~11時30分
☎ 総合センター2階多目的ホール
☎ 未就学児と保護者
☎ 20組 ☎ 影絵グループ「もういいかい」

町ソフトボール協会令和元年度春季大会
平成31年4月14日～令和元年11月10日 町制施行記念公園



一部 優勝 スタークラブ
準優勝 プラスト



二部 優勝 栄カッターズ
準優勝 エラーズ



三部 優勝 ファイブロータース
準優勝 キングス



スポーツの結果

(敬称略)

令和元年度連盟会長杯野球大会
10月20日～12月8日 町制施行記念公園



▲泉ブラザーズ

- 優勝 泉ブラザーズ
- 2位 國土無双
- 3位 細田山ライダース
- 4位 ユニオンズ
- 5位 E A S T グッピーズ
- 6位 チキチキボンバーズ

町グランドゴルフ連盟秋季大会町長杯
11月9日 丸山スポーツ広場



町長杯総合優勝
松本 一則

男性の部

- 優勝 松本 一則
- 2位 永田 正夫
- 3位 蜂谷 明男

女性の部

- 優勝 近藤 和子
- 2位 岡田 ヒカル
- 3位 青木 スミ

伊奈町秋季ソフトバレーボール大会
11月24日 ゆめくる



▲チームJ

- 優勝 チームJ
- 2位 Shining
- 3位 トライアングルB



広告



お詫び

平素は格別のお引き立てを賜り厚く御礼申し上げます。

令和元年8月3日19時30分ごろ、弊社埼玉工場危険物立体倉庫において火災が発生しました。この火災に際しましては、近隣の皆様、伊奈町の皆様ならびに関係者の皆様には大変ご心配とご迷惑をおかけしました。心より深くお詫びを申し上げます。

昨年10月24日、26日の2回、住民説明会を開催いたしました。今後も調査の進捗に応じ情報を開示いたします。

再びこのようなことがないよう、安全管理を徹底し、再発防止に万全を期する所存でございます。

引き続きご指導、お引き立てのほどよろしくお願い申し上げます。

令和2年1月1日

DIC株式会社

埼玉工場長

入間川 伸一

東京2020 パラリンピック 聖火リレー 聖火ランナー 募集

東京2020埼玉県聖火リレー実行委員会は、パラリンピック聖火ランナーを募集中です。「ぜひ埼玉県を走りたい」という方のご応募をお待ちしています。

募集期限 2月15日(土)まで
募集人数 29名
主な応募要件 平成20年4月1日以前に生まれた方で、埼玉県にゆかりのある方。かつ自分の意思で火を安全に運ぶことのできる方。(障がいの有無・国籍・性別不問。介添えスタッフのサポートは必要に応じて可。)
① 埼玉県ホームページの応募フォームに必要事項を入力してください。



② 埼玉県聖火ランナー募集コールセンター
☎825-1130
(平日9時～18時、1月2日・3日除く)

お知らせ

絵画サークルピアニ第21回作品展

油絵・水彩の作品展です。
日 1月16日(木)～23日(木)9時～17時(初日は11時から、最終日は15時まで)
場 けんかつ
問 杉本☎080-6572-0716

第44回 埼玉県民のための“がんの集い”

「最新!! ロボット手術～ここまで進んだがん治療～」をテーマに県立がんセンターの医師が最新のがん手術についてわかりやすく講演します。
日 1月25日(土)13時～16時
場 ソニックシティホール棟4階国際会議室
① 電子メールまたははがきに氏名、住所、電話番号、参加人数を明記のうえ、当センター事務局まで送付するか、がんセンター1階「総合案内」で直接申込。
② 埼玉県立がんセンター総務・職員担当☎722-1111(内線2112) ☎n221111@pref.saitama.lg.jp

伊奈町カラオケ連合会新春カラオケ唄い初め

民謡、民舞、民団連の友情出演もあります。
日 1月26日(日)9時30分開演
場 総合センター大ホール
問 大塚☎728-0718

ドデカ恵方巻を作ろう

みんなで、世界に1つしかないドデカ恵方巻

を作りませんか。

日 2月2日(日)9時30分～13時
場 上尾公民館調理室
対 小学校3～6年生
定 15名(応募者多数の場合抽選)
費 500円(保険代含む)
① 1月20日(月)までに子どもと保護者の氏名、学校名、学年(年齢)、性別、連絡先、住所、アレルギーの有無を記載のうえ、メールで☎kenou.soudanin@gmail.comに送信。3日以内に返信します。
問 古屋☎080-6685-1795

俳句一日体験無料講座

身近な素材で日記のように俳句を作ってみませんか。
日 2月13日(土)受付9時30分、講座10時～12時、体験句会13時～16時
場 けんかつ207・201セミナー室
対 一般成人 **定** 20名
備 ノート、筆記用具、昼食
関 俳人協会会員「棧雲の会」代表 清水山彦氏
問 松本☎699-4165

募集します

詩吟 伊奈教室

声の武道「詩吟」を詠じ、腹式呼吸で健康・長生きを目指しましょう。随時体験可です。
日 水曜日(月2回)
場 コミュニティセンター、総合センター
対 飲み物 **費** 月2,000円(体験は無料)
問 堀向☎722-0036

広告

広報いな
限定特価!
工事5年
保証付

小規模リフォーム専門店

地域最安 × 即日対応 全て工事費・処分費コミコミ!

*全商品税抜価格です。

トイレ

TOTO 手洗い付
便器:ピュアレストQR
便座:普通便座

激安!! 出血大サービス!

工事費込めて

6.8万円 (税別)

給湯器

70%OFF
限界価格

NORITZ
GT-C2062SAWX

メーカー保証7年
給湯+追い焚き+エコ
オート壁掛
リモコン付(台所&浴室)

128,000円 (税別)

1万円からの小さな工事も喜んで!!
工期 約1週間

水栓水漏れ修理 工事員 10,000円 ココロ	換気扇交換 工事員 25,000円 ココロ	シングルバー水栓 工事員 28,000円 ココロ
浴室換気扇交換 工事員 22,000円 ココロ	浴室鏡交換 工事員 15,000円 ココロ	シャワー水栓交換 工事員 29,800円 ココロ
トイレの修理 工事員 8,000円 ココロ	手すりの取付 工事員 15,000円 ココロ	トイレの換気扇 工事員 18,000円 ココロ

株式会社 イナセ

見積無料!! 施工実績1000件以上
掲載! 詳しくはコチラ! ➡

「広報いなを見た」とお問い合わせください!

☎048-721-2775

電話受付 9:00～18:00(日曜定休)

〒362-0806 埼玉県北足立郡伊奈町小室4706

<https://inase.info> **イナセ** 検索



Inastagram

イナスタグラム

町公式インスタグラムもやってます!
ユーザーネーム: ina_town17
伊奈町の魅力を広報紙とは違った角度で紹介します!
ぜひ一度ご覧ください。



祝 伊奈町町制施行50周年
インスタグラム投稿キャンペーン

抽選で合計20名様に
伊奈町50周年記念品をプレゼント!



1、2、3【忠次公レキシまつり (11月17日)】昨年に続き今年もレキシまつりが開催されました。大好評のチャンバラ合戦に加え、さくまひできさんによるライブ、伊奈備前太鼓による太鼓演奏、日光さる軍団の猿回しなど盛りだくさんの内容でした。／4【伊奈町スポーツ少年団清掃活動 (10月27日)】地域活動の一環として公園の清掃活動を行い、ゴミを収集しました。なお、伊奈町スポーツ少年団の団員および新規加盟団体を随時募集しております。青少年スポーツに関心のある方は、スポーツ少年団事務局 (生涯学習課 2545) までお気軽にお問い合わせください。／5、6【J:COMご当地サタデー (11月23日)】魅力あるご当地を紹介する番組「ご当地サタデー」に大島町長が出演し、伊奈町の魅力をアピールしました!／7【公式インスタグラム投稿キャンペーン実施中!】町制施行50周年を記念して、プレゼントが当たるインスタグラム投稿キャンペーンを実施中です!詳しくは伊奈町公式インスタグラムをチェック!／8、9【町長タウンミーティング (11月24日)】令和元年度1回目となる町長タウンミーティングを開催しました。ミーティングでいただいたご意見は今後の町政運営に活かしてまいります。

町の人口と世帯 (令和元年12月1日現在)
人口 44,847人 (前月比-15) 男性 22,681人 (+8) 女性 22,166人 (-23) 世帯 18,609世帯 (+1)



読みやすく読みまちがえにくい
ユニバーサルデザイン書体を
採用しています。

★広報いなのは再生紙を
使用しています。



植物油インキを
使用しています。