

広報

i-na

話



7

2020
No.729

止まれ

特集

交通事故^{ゼロ}0の夏にしよう

特集

交通事故

ゼロ
0

の夏にしよう

学校が再開して1か月経ちました。新入学生のみなさん、新しい通学路は慣れましたか？友達と一緒に登下校するのは楽しいですが、車や自転車が行き交う道路は、しっかり注意しないと危険です。歩行者も自転車も車も、交通ルールを守り、交通事故を防止しましょう。

夏の行楽シーズンが近づき、出かけることが多くなるこの時期に、大人も子どもも一緒に交通安全について学びましょう。

2020		MON	TUE	WED	THU	FRI	SAT	SUN
7 July	29	30	1	2	3	4 テスト	5	
	6	7	8 習いごと	9	10	11 プール	12	
	13	14	15	16	17	18	19	
	20	21	22	23	24	25	26 公園に行く	
	27	28	29 習いごと	30				

夏の交通事故防止運動

スローガン

人も車も自転車も
安心・安全 埼玉県

夏の交通事故防止運動

7月15日(水)～24日(祝)

この運動は、交通事故を防止するため、全ての県民が交通ルールを遵守し、正しい交通マナーの実践を習慣付けるなど交通安全意識の向上を目指しています。運転者・家庭・学校・職場・地域ぐるみで交通事故ゼロを目指しましょう。

- 夕暮れ時や夜間に外出するときは明るい色の衣服や反射材を身に付け、運転者からよく見えるようにしましょう。また、運転者の方は子どもやお年寄りを見かけたら、スピードを落とす、ゆとりを持った距離をとるなど、思いやりのある運転を心がけましょう。
- 自転車は原則車道を走行し、交通ルールを遵守しましょう。また、埼玉県は平成30年4月1日から自転車損害保険等の加入が義務化となったため、必ず自転車損害保険等に加入しましょう。
- 飲酒運転や運転中におけるスマートフォンの使用は絶対にやめましょう。

☎ 生活安全課②2283

5月中の
町内交通事故

※()内は1月から
5月までの累計

発生件数 49件 (299件)
 人身事故 4件 (31件)
 物損事故 45件 (268件)
 死者 0人 (0人)
 負傷者 4人 (34人)

広報いなでは、毎月町内の交通事故件数を掲載しています。みなさんと、交通事故発生件数0件を目指しましょう！

加入はお済みですか？
自転車損害保険

埼玉県内で自転車を利用する場合は、自転車損害保険等の加入が義務づけられています。自転車事故を起こした際の被害者の救済や加害者の経済的負担の軽減を図るためです。

子どもが加害者になった場合、親が賠償責任を負うこととなります。男子小学生(11歳)が夜間、自転車で帰宅中、歩行者の女性(62歳)と衝突し、女性の意識が戻らない状態になった事故で、自転車側(親)に9,521万円の賠償を命ずる判決が出たという事例があります。

自転車損害保険は自動車保険や火災保険の特約など、さまざまな種類があります。まだ加入していない方は、自分にあった保険等を選択して加入しましょう。



自転車に乗るときの注意点

急いでいる時は慌てずに
特に気を付けて



乗る前に点検
しよう！
合言葉は…



ブレーキ…前後輪ともよく効くか

タイヤ…空気は十分に入っているか

ベルよく鳴るか

サドル…グラグラとゆるんでいないか

ハンドル…曲がっていたり、グラグラしていないか
反射材…汚れていないか、よく見えるか

ライト…点灯するか

ヘルメットを
かぶろう



目的地までは、
できるだけ
安全な道を選ぼう



チェーンはゆるく
なっていないか



行き先や帰宅時間は、
必ず家の人に知らせよう



自転車に乗るときのルール

- ・自転車に乗ったら **車両** です。
道路標識を守り、左側を通行しましょう。
- ・歩行者を優先しましょう。

交差点を右折する場合は特に注意！

信号機のある交差点

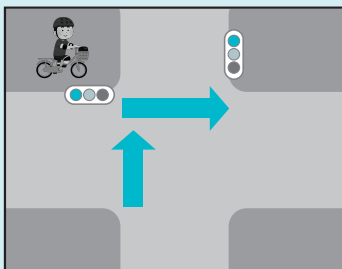

青信号で向こう側の角まで進み、自転車を降りて向きを右に変え、発進の準備をします。曲がる方の信号が青になったら、前後左右の安全を確認、進みます。

信号機のない交差点

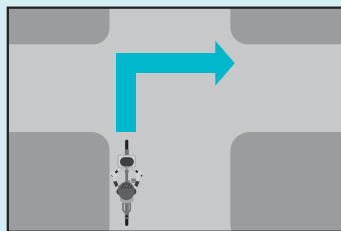

後方の安全を確認、道路の左端に寄って交差点の向こう側まで進み、さらに安全を確認、十分速度を落として右に曲がります。

※交差点を通る車が多くて危険な場合は、信号機のある交差点で右折するのと同じように、交差点の向こう側でいったん止まるようにします。



危険なのでやめましょう

2人乗り運転



傘さし運転



並走運転



速度の出しすぎ



携帯電話や
スマートフォンを
操作しながらの運転

歩行者の注意点

交通ルール4つの約束

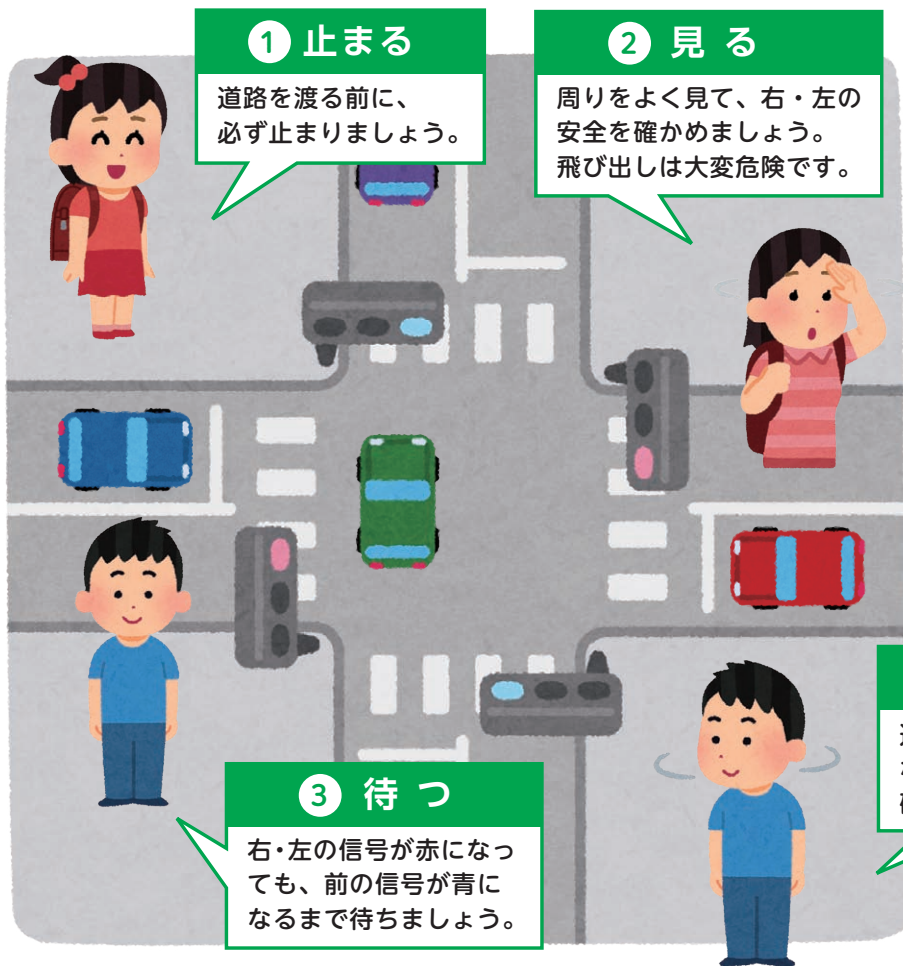

① 止まる

道路を渡る前に、必ず止まりましょう。

② 見る

周りをよく見て、右・左の安全を確認しましょう。飛び出しは大変危険です。

③ 待つ

右・左の信号が赤になっても、前の信号が青になるまで待ちましょう。

④ 確かめる

道路を渡るときは、車やバイクなどが来ていないか、もう一度確かめましょう。

信号をよく見よう



青

渡ることができますが、すぐに飛び出さず、曲がってくる車に注意しましょう。

黄

渡りはじめてはいけません。青色になるまで待ちましょう。

赤

渡ってはいけません。

交通安全 道路標識クイズ

次の標識は、何を表しているでしょうか。

Q1



- ①新しい自転車に乗りたい!
- ②車は通行できます
- ③自転車と歩行者だけ通行できます

Q2



- ①学校、幼稚園、保育園などが近くにありますが
- ②仲良く踊りましょう♪
- ③2人きょうだいです

Q3



- ①一時停止をしてください
- ②この先は通行できません
- ③「止まれ」と叫んでください

答えは24ページにあります。



発見！ ちょっと気になる まちの人

交通指導員 加藤 克行 さん

交通指導員は町から委嘱された職員で、子どもたちに交通安全教育や交通指導を行っています。今回、伊奈町で50年以上交通指導員を続けている加藤さんにお話を伺いました。

——交通指導員はどのような活動をしていますか？

朝、横断歩道のところに立って、小学生たちが安全に登校できるように交通指導を行っています。広がって歩いている子たちを一列にしたり、道路を横断するときはしっかり左右を見て確認し、手を挙げて渡るように教えています。信号が点滅したら渡らないように止めて、信号が青になってもすぐに慌てて走って渡らないようにと伝えています。信号が青なら事故は起きないわけではありませんので、常に車の流れを見ています。

また、毎年交通安全教室を行っています。小学1年生は歩行するときの注意点を、小学3・4年生は自転車に乗る際の注意点を教えています。

ほかに、町のイベントでの交通整理も活動の一つです。伊奈まつりの時には、伊奈学園付近で交通整理を行います。夜は暗く、事故が怖いので特にしっかり活動しています。



——交通指導員になったきっかけは？

50年以上前、当時10区の自治会があり、各区それぞれ1人ずつ交通指導員がおり、そのころからです。昭和42年の上尾国体の際も活動しました。現在の町の交通指導員は10人ほどなので、もう少し増えるといいですね。

事故が起きないように、起こさないように。事故があるとがっかりしてしまいます。けがなくみんなが生活できるように活動したいですね。



▲交通指導員証はいつも携帯しています。
なんと昭和の時代に発行された指導員証も！

——子どもたちに伝えたいことはありますか？

事故全体で見ると、年齢は7、8歳の子どもが事故の被害者になることが多いです。時間帯は朝と下校時刻（夕方）の事故率が高く、場所は家から500m以内の近所で起こっています。小学1・2年生は友達が増えて行動範囲が広がり、親の目からだんだんと離れる年齢です。また、急いでいるときや慌てているときは事故率が高いです。交通事故に遭わないように、自分の命は自分で守るためにも、日ごろから交通ルールを意識して、気を付けてほしいと思います。

——大人のみなさんに伝えたいこと

子どもは大人の行動を見て真似をします。ぜひ、大人が子どもたちの見本になり、交通ルールを意識してほしいです。1分1秒急ぐ時もあると思いますが、事故が起これなければ交通ルールを無視してもかまわないと自分で解釈せず、モラルを忘れないでほしいです。

——ありがとうございました。交通事故は、いつ、どこで起きるかわかりません。交通事故の被害者や加害者にならないように、日ごろから交通ルールを意識し、気を付けていきたいですね。

清の一言——大島清

新型コロナウイルス
感染症対策に感謝！

新型コロナウイルス感染症による緊急事態宣言が5月25日に解除されました。4月7日からの49日の間、町民の皆様のご協力に深く感謝を申し上げます。

その間、町民の皆様には感染防止のため不要不急の外出を自粛していただくとともに、児童・生徒の皆様には自宅学習を余儀なくされ、我慢していただきました。

猛威を振っている新型コロナウイルスの感染者は全国で5月末現在16,800人を超え、伊奈町でも3名の感染者が発生いたしました。3名とも療養を終了し回復しているとの報告を受けており安心していただいております。

しかしながら、緊急事態宣言から3か月が経ちますが、完全な終息にはまだ時間がかかると言われており、今後、第二波、第三波がやって来る可能性も否定できません。引き続き、外出の際にはマスクの着用、家に戻りましたら手洗いやうがいの励行、そして「3密」になる行動を控え、町民の皆様一人ひとりが感染拡大防止に努めていただきますようお願いいたします。

今回の新型コロナウイルス感染症は、私たちの社会活動・経済活動にかつてない大きな影響を及ぼしています。当初、これほどに影響が出

るとは、誰が予想できたことでしょうか。今までに経験したことのない生活への戸惑い、そして経済の減速を感じずにはられません。

町といたしまして皆様の生活や仕事を守るため、「伊奈町新しい生活様式安心宣言」を策定し、それに沿って感染症対策を進め、町独自の対応策として、水道基本料金の6か月免除、町内児童・生徒への図書カード配付、ひとり親家庭への町内共通お買物券配付、そして中小企業・小規模事業者への応援施策ならびに給付金といった数々の事業を行ってまいりました。

そして何よりもうれしいことは、苦境の最中に多くの町民の皆様が手作りマスクや消毒液など「新型コロナウイルス対策に役立ててほしい」と貴重な浄財を届けていただいたことあります。まさに伊奈町がワンチームになったと実感をすることができ、感謝しています。

「朝の来ない夜」はございません。必ずや、元気な伊奈町が戻ってくるはずであります。私たちが我慢したこと、工夫したこと、悩んだことはきっと無駄ではないと思っております。新型コロナウイルス感染症の終息まで、気を抜かず前を向いて町政に取り組んでまいりますので、町民の皆様の一層のご理解とご協力をお願いいたします。

特別定額給付金

申請はお済みですか？

町では、郵送申請に必要な特別定額給付金の「申請書」を世帯主あてに5月16日(土)に発送いたしました。申請期限は、**8月18日(火)までです。**(当日消印有効)

申請がお済みでない方は、お早めの申請をお願いいたします。

●記入もれ、添付もれはありませんか？

申請書を返送する際は、記入もれや必要書類の添付もれがないかどうか、再度の確認をお願いします。申請書に不備がある場合は、給付が遅れます。

給付金について詳しくは、特別定額給付金ポータルサイトをご覧ください。▶



●給付金を装った詐欺に御注意ください！

ご自宅や職場等に町や総務省等をかたった電話や郵便、メール等が届いた場合は、町役場や最寄りの警察署(または警察相談専用電話#9110)にご連絡ください。

☎ 伊奈町特別定額給付金給付事業本部 ☎2495

ありがとう
ございました

♥細田三枝子氏から5万円、匿名の方から20万円を町政の進展に役立ててほしいとご寄付がありました。町で有効に活用させていただきます。

♥上尾・伊奈地区更生保護女性会より町立小・中学校に合計43冊の図書のご寄付がありました。児童・生徒の読書活動に活用させていただきます。

♥彩の国いきが大学伊奈学園19期校友会から39,405円、匿名1件から1,995円を社会福祉に役立ててほしいとご寄付がありました。社会福祉協議会で有効に活用させていただきます。

♥八千代紡織株式会社から町のスポーツ振興に役立ててほしいと卓球台1台のご寄付がありました。ゆめくるで有効に活用させていただきます。

新型コロナウイルスに関する町の取組

新型コロナウイルス感染症の流行に伴う国民健康保険税、後期高齢者医療保険料並びに介護保険料の減免

次の要件を満たす方は、保険税（料）が減免となる場合があります。

①新型コロナウイルス感染症により、主たる生計維持者が死亡し、または重篤な傷病を負った世帯（被保険者）の方

⇒保険税（料）を全額免除

②新型コロナウイルス感染症の影響により、主たる生計維持者の収入減少が見込まれる世帯（被保険者）の方

⇒保険税（料）の一部を免除

※具体的な要件については、担当までお問い合わせください。

☎ 国民健康保険税について…保険医療課☎2172

後期高齢者医療保険料について…保険医療課☎2174

介護保険料について…福祉課☎2123

水道基本料金を6か月免除します

町では、新型コロナウイルス感染症の影響により、経済的に甚大な影響をもたらしている状況を踏まえ、町民生活および経済活動を支援するために水道の基本料金の免除を実施します。

（官公庁等は除く）

対象時期 令和2年7月検針（7月請求分）から6か月

☎ 町内北地区の方は7月・9月・11月請求分、町内南地区の方は8月・10月・12月請求分、毎月検針の方は7月～12月請求分

☎ 上下水道課 ☎721-5555



町税の徴収猶予の特例制度

収入が減少し、一時に税の納付を行うことが困難な方を対象とした猶予制度があります。

☎ 収税課☎2145

ひとり親家庭生活応援事業 お買い物券の引き換えはお済みですか？

新型コロナウイルス感染症対策事業として、ひとり親家庭等医療費受給世帯に、町内共通お買い物券を支給しています。対象世帯には6月に通知を発送しています。お買い物券には有効期限がありますので、お早めにお引き換えください。

※お買い物券の取り扱い店舗については、町ホームページをご覧ください。

支給内容 子ども一人につき町内共通お買い物券2万円分

※有効期限：令和2年11月30日(月)

引換期間 8月31日(月)まで
(土日祝日除く)

場 福祉課窓口

対 令和2年6月1日時点で「ひとり親家庭等医療費受給者証」の交付を受けている方

※同年8月31日までにひとり親家庭等医療費受給世帯として認定された世帯のうち、認定日が6月1日以前となった世帯を含む。

持 ひとり親家庭等医療費受給者証、お買い物券引換券

☎ 福祉課☎2126



伊奈町事業者応援給付金 申請受付中！

町内に主たる事業所または事務所を有し、今後も事業を継続して行う個人事業主を含めた中小企業者に一律5万円の応援給付金を支給します。

支給には事業収入額等について条件があります。詳しい条件や申請方法等は、町ホームページでご確認ください。

☎ 元気まちづくり課☎2235



ルールとマナー

公園はさまざまな方が利用する憩いの場です。
みなさんが気持ちよく利用できるよう、お互いに
ルールとマナーを守りましょう。



- 1 ほかの利用者や近所の住民の迷惑になることはやめましょう。(大声・騒音等)
- 2 火の使用は禁止です。(花火等)
- 3 公園の施設を壊したり、汚したりしないでください。
- 4 公園は譲り合って使いましょう。
- 5 ごみは各自で持ち帰ってください。
- 6 犬にはリードを装着し、フンは必ず持ち帰ってください。
- 7 植物を大切にしましょう。
- 8 公園内に勝手に植物を植えたり、物を作ったりしてはいけません。



保護者の皆様へ

公園は憩いの場として、さまざまな方が訪れます。特に子どもにとっては、遊具などを使った外遊びを通じて体力や気力、知力が鍛えられる場となります。しかしながら、遊具は総じて一定のリスクを伴うものであり、使い方を誤ると大きなけがに繋がる可能性があります。

そのため、小さなお子さまからは目を離さないでください。なお、夏季は遊具が熱くなり、やけどの危険もありますので、ご注意ください。また、子どもだけで公園へ遊びに行く場合は、事前に公園でのルールとマナーを話し合ってください。

ボール遊びについて

ボール遊びは周囲に十分注意し、ほかに人がいる場合はご遠慮ください。一部の公園ではボール遊びは禁止となっています。また、スパイク使用禁止などの、公園ごとにあるルールをよく確認してから利用してください。

すべての方が気持ちよく公園を利用できるよう、ご理解とご協力をお願いします。

各種無料相談

日…日時 場…場所 定…定員 受…受付場所 問…問合せ

弁護士による法律相談 ※要事前予約

弁護士が契約、相続、交通事故の損害賠償、訴訟の手続きなどの相談に応じます。

日 ①10日(金)13時～15時30分
②31日(金)13時30分～16時30分
定 ①5名②6名(①②いずれも先着順)
受・問 住民相談室 2213

司法書士による法律相談 ※要事前予約

司法書士が相続、遺言などの不動産登記、会社の登記、債務整理、成年後見手続きなどの相談に応じます。

日 8月20日(木)13時～15時
定 4名(先着順、8月13日(木)まで予約受付)
受・問 住民相談室 2213

行政書士相談

行政書士が会社設立、農地転用、各種許認可、相続、成年後見などの手続きの相談に応じます。

日 15日(水)13時～16時
受・問 住民相談室 2213

住宅リフォーム相談 ※要事前予約

建築士が住宅リフォーム対策についての相談に応じます。

受・問 住民相談室 2213

行政相談

行政相談委員が行政の業務に関する要望や苦情などの相談に応じます。

日 21日(火)10時～12時
受・問 住民相談室 2213

暴力団被害相談 ※要事前予約

上尾警察署員が暴力団員等による不当な行為で困っている方の相談に応じます。

受・問 生活安全課 2283

児童相談

相談員が、子どものしつけや生活についての相談に応じます。

日 17日(金)10時～15時
受・問 伊奈町子育て支援センター
728-3482

人権相談

人権擁護委員が、生活上のトラブルやもめごと、さまざまな悩み等の相談に応じます。

日 15日(水)9時～12時
受・問 人権推進課 2241

女性相談 ※予約優先

専門の女性相談員が、DV、離婚問題や生活面の不安なことなど、女性の抱えるさまざまな悩み等と一緒に考え、解決する方法を探します。

日 8日(水)・22日(水)
10時～12時、13時～14時
※相談は1人50分
受・問 人権推進課 2241

創業相談

これから開業・独立を検討している方や将来起業(創業)しようとお考えの方の相談に応じます。

日 8時30分～17時15分
(土日祝日休)
場 伊奈町商工会館
問 伊奈町商工会
722-3751

消費生活相談

消費生活相談員が消費者契約トラブル等の相談に応じます。

新型コロナウイルスの感染拡大に便乗した悪質商法被害の発生が懸念されますのでご注意ください。(新型コロナウイルス感染症対策のため電話相談になります。来庁を希望する場合はお問い合わせください。)
相談電話番号(局番なし) 188

日 毎週月～木曜(祝日除く)
10時～12時、13時～15時
問 元気まちづくり課 2234

結婚相談

相談員が結婚を希望する方の相談に応じます。

日 19日(日)9時30分～11時30分
場 ふれあい福祉センター相談室
兼点訳室
問 伊奈町社会福祉協議会
722-9990

心配ごと相談

民生委員・児童委員が、生活上の迷い、困りごとの相談に応じます。

身体障がい者相談会

身体の障害に関する悩みごとや困りごとについて、町が委嘱している身体障害者相談員が相談に応じます。

日 7月16日(木)13時～16時
(当日直接受付、電話相談可)
問 福祉課 2122

新型コロナウイルス感染症に関連した法務大臣メッセージ

新型コロナウイルス感染症の感染者・濃厚接触者・医療従事者等に対する誤解や偏見に基づく差別は決してあってはなりません。(法務大臣メッセージはYouTube法務省チャンネルをご覧ください。)

みんなの人権110番では、不当な差別・偏見・いじめ等の被害に遭った方からの相談に応じます。

相談電話番号
0570-003-110
(平日8時30分～17時15分)

～アイリスホットライン～ 性暴力等犯罪被害専用電話

県の「アイリスホットライン」は24時間365日、相談を受け付けています。性被害に遭い、どうしたらよいかわからないなど、不安や悩みを抱えた方はご相談ください。専門の女性相談員が無料で対応します。

専用電話番号 839-8341

虐待通報ダイヤル

県では、児童・高齢者・障がい者に対する虐待を通報する窓口として「埼玉県虐待通報ダイヤル」を開設しています。24時間365日、気になることがありましたら#7171へ。

※IP電話など繋がらない場合は
762-7533へ。
問 埼玉県福祉政策課
830-3391

日 8日(水)・22日(水)9時～12時
場 ふれあい福祉センター相談室
問 伊奈町社会福祉協議会
722-9990

▶ 忠次公によるまちづくり事業

丸の内地区において、伊奈備前守忠次公を観光資源として活かした各種イベント等を実施しました。



忠次公レキシまつり▶

▶ 英語検定促進事業

英語検定3級の検定料補助の対象を町立中学校2・3年生に拡大しました。

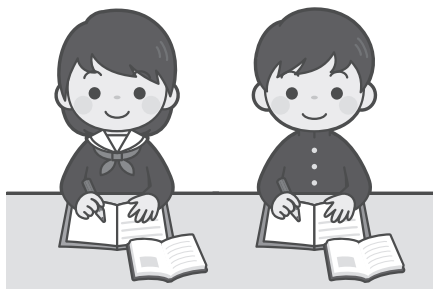

▶ 町内循環バス運行管理事業

現行の1台体制から2台体制とし、本数の増便、運行時間の延長、運行ルートの変更を行いました。



町所有財産の状況

土地	(単位：㎡)	建物	(単位：㎡)	基金残高	(単位：万円)
庁舎敷地	7,461	庁舎	5,876	財政調整基金	91,410
学校敷地	158,825	学校	53,297	公共施設整備基金	60,431
消防署敷地	5,377	消防庁舎	1,597	国民健康保険財政調整基金	30,448
公園敷地	248,898	公営住宅	608	減債基金	123
遊水池	4,811	その他	20,985	緑の基金	384
その他	114,100	計	82,363	地域福祉基金	62
計	539,472			介護保険給付費支払基金	11,090
				ふるさと寄付基金	626
				森林環境贈与税基金	168
				計	194,742

各会計別予算執行状況

単位：万円

会計別	予算現額 (繰越分含む)	収入済額	収入率	支出済額	支出率
一般会計	1,217,265	1,162,425	95.5%	1,091,017	89.6%
国民健康保険特別会計	418,037	387,273	92.6%	379,439	90.8%
公共下水道事業特別会計	100,961	94,667	93.8%	87,338	86.5%
中部特定土地区画整理事業特別会計	16,729	16,735	100.0%	5,551	33.2%
介護保険特別会計	251,336	248,270	98.8%	231,227	92.0%
後期高齢者医療特別会計	42,797	42,335	98.9%	36,356	84.9%
合計	2,047,125	1,951,705	95.3%	1,830,928	89.4%

地方債(町の借入金)現在高

単位：万円

事業区分	現在高	構成比
一般会計	1,137,900	68.2%
公共下水道事業特別会計	456,695	27.4%
水道事業会計	73,689	4.4%
合計	1,668,284	100.0%

水道事業会計執行状況

単位：万円

予算区分	予算現額	執行額	執行率	
収益的収支	収入	112,871	110,703	98.1%
	支出	105,847	96,291	91.0%
資本的収支	収入	31,858	26,604	83.5%
	支出	63,335	55,152	87.1%

資本的収入額が資本的支出額に不足する28,548万円は、減債積立金529万円、建設改良積立金10,059万円、当年度分資本的支出調整額3,749万円及び過年度分損益勘定留保資金14,211万円を補てんした。

令和元年度財政状況を公表します

令和2年3月31日現在の状況をお知らせします。

☎ 企画課 2218

一般会計歳入歳出予算額は121億7,264万9千円

令和元年度の一般会計当初予算は、115億6,800万円でしたが、予算の追加や変更などによる補正により、最終予算額は、121億7,264万9千円となっています。(前年度からの繰越額を含む)

歳入の状況を見ると、予算現額の95.5%にあたる116億2,424万6千円が収入済みであり、歳出では、89.6%にあたる109億1,016万6千円が支出済みとなっています。

令和元年度に実施した主な事業

▶ 福祉三医療費支給事業

高校生世代の子ども医療費支給について、保護者の所得制限を廃止し、支給対象を拡大しました。



▶ コンビニ交付サービス導入事業

マイナンバーカードを利用して、住民票の写し、印鑑登録証明書を全国のコンビニエンスストアで取得できるようにしました。



表で見る令和元年度末の財政状況

今回公表した数値は、3月末日現在のため、決算額とは異なります。これは、地方自治法の規定により、出納整理期間が設けられており、5月末までお金の出し入れがあるためです。(水道事業会計は除く)

一般会計

単位：万円

歳入

科 目	予算現額	収入済額
町 税	574,401	564,256
地方消費税交付金	77,000	74,700
地方交付税	84,470	86,143
国・県支出金	250,062	216,814
町 債	84,493	67,513
そ の 他	146,839	152,999
合 計	1,217,265	1,162,425

歳出

科 目	予算現額	支出済額	用語の解説
議 会 費	12,927	12,553	議会運営にかかる経費です。
総 務 費	185,788	167,951	人事、財政、戸籍、町税の賦課徴収、統計や交通安全などにかかる経費です。
民 生 費	494,093	454,538	子育て支援、高齢者・障がい者福祉などの充実にかかる経費です。
衛 生 費	106,844	92,718	ごみの収集や処分、健康増進や予防などにかかる経費です。
農 林 水 産 業 費	13,701	7,537	農業の振興や農業用水路の整備・管理などにかかる経費です。
商 工 費	15,324	11,878	商工業振興や観光振興などにかかる経費です。
土 木 費	80,270	65,052	道路、公園の整備や町営住宅の維持管理などにかかる経費です。
消 防 費	59,651	58,035	消防・救急活動や災害対策などにかかる経費です。
教 育 費	138,651	110,802	学校施設の管理、生涯学習、文化財保護など教育行政にかかる経費です。
公 債 費	109,956	109,953	町債の返済金です。
そ の 他	60	0	災害など緊急時に対応するために使われる予備費などです。
合 計	1,217,265	1,091,017	

町税負担状況

(令和2年3月31日現在)

- 町民1人当りの町税負担額 …………… 125,669円
- 1世帯当りの町税負担額 …………… 301,886円

人口：44,900人

世帯数：18,691世帯

町税収入済額：56億4,256万円

だより

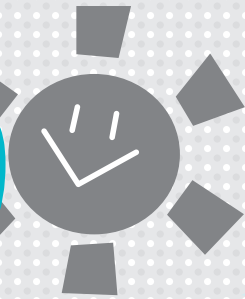

内…内容
場…場所
定…定員
費…費用・参加費
申…申込み
日…日時
対…対象
持…持ち物
(記載のないものは無料)
問…問合せ

ご利用ください

子育て支援センター

伊奈町子育て支援センター（北保育所内）

利用日時 月～金曜日、第2土曜日9時30分～12時、13時～16時（第2土曜日以外の土日祝日休）
問 伊奈町子育て支援センター
（内宿台5-214-3）☎728-3482
※変更になる場合があります。詳しくはホームページをご確認ください。

年齢に合わせた遊びや歌を楽しみましょう

0歳児遊び広場

日 7月2日(木) **対** 0歳児と保護者

1歳児遊び広場

日 7月9日(木) **対** 1歳児と保護者

2歳以上児遊び広場

日 7月16日(木) **対** 2歳以上の幼児と保護者
※時間はいずれも10時30分～11時

ゆめくる つどいの広場

親子で遊ぶ場所です。※常駐のスタッフがいます。
日 月曜日：13時～16時、水・金曜日：9時～12時
場 ゆめくる児童室（小室2450-1）
※祝日は開催していません。

児童相談

日 7月17日(金)10時～15時
場 伊奈町子育て支援センター
相談員が、子どものしつけや生活についての相談に応じます。

ピノ保育園（ふれあいひろばおおきな樹）

利用日時 月～金曜日9時～16時（土日祝日休）
問 ピノ保育園（小室1027-2）☎720-4152

イベント情報

新型コロナウイルス感染拡大防止の影響により未定。
詳しくはお問い合わせください。



きむら伊奈保育園（らっぴーひろば）

利用日時 月～金曜日9時30分～13時30分、14時～15時30分（土日祝日休）
問 きむら伊奈保育園（小室6965-1）
☎723-3300

イベント情報

新型コロナウイルス感染拡大防止のため、7月は「遊び広場」をお休みとし、お部屋開放のみ（月～金）となります。

8月からは、通常の「遊び広場」を行う予定ですが、当分の間は電話での予約制（定員5組、先着順）とさせていただきます。

カオルキッズランド伊奈園

利用日時 月～金曜日10時～16時（土日祝日休）
問 カオルキッズランド伊奈園（小針新宿523-1）
☎729-2888

7月の支援活動は、新型コロナウイルス感染症対策により、室内での活動は中止となりました。
※園庭は解放してあります（13時～16時、土日祝日除く）。事前に電話連絡をお願いします。

イベント情報

手作り誕生カードをお渡しします！

内 カオルキッズ手作りの誕生カードをお渡しします。
日 7月6日(月)～17日(金)
10時～12時、13時～16時
場 カオルキッズランド伊奈園病後児室入り口
対 4月～7月生まれで町内在住の就学前のお子さん
受付 電話で申し込み
※来園する際は、検温、マスク等新型コロナウイルス感染症対策や暑さ対策を十分に行ってください。
※入室はできませんが、興味のある方のご来園をお待ちしています。
※情勢により中止となる場合はご了承ください。

子育て 応援

すこやか

令和2年度放課後児童クラブの夏休み 期間限定利用の受付中止について

「令和2年度放課後児童クラブ夏休み期間限定利用の申込み受付」につきましては「広報いな6月号」に掲載をしましたが、例年、夏休み期間中の利用者が多く、新型コロナウイルス感染症の感染リスクを伴うことが考えられます。

そのため、6月に小学校を通して通知をさせていただきますとおり、今年度は夏休み期間限定利用の申込み受付を中止とさせていただきます。

ご不便をおかけしまして申し訳ございませんが、ご理解、ご協力をいただきますようお願い申し上げます。

☎ 子育て支援課 2160

保育所地域交流会

保育所の園庭で、地域の方が自由に遊ぶことができます。※雨天中止



☒ 南保育所 7月14日(火)
10時～11時30分
北保育所 7月21日(火)
10時～11時30分

☒ 町内在住の就学前の乳幼児とその保護者
☒ 水分補給の飲み物、着替え、帽子、タオル等

☎ 南保育所 (小室3114) ☎722-1855
北保育所 (内宿台5-214-3)
☎728-3258

※詳しくは各保育所ホームページをご覧ください。



児童館

小室5161 ☎722-9113 開館時間 9時～17時

7月の休館日 6・13・20・27日



【開館についてのお知らせ】

7月～8月中の事業はすべて中止です。また、現在ご利用は午前・午後の入れ替え制とし、人数制限を行っています。(しばらくの間、卓球のご利用もできません。)
ご不便をおかけしますが、ご協力をお願いいたします。

午前の部 9時30分～11時30分

町内在住の未就学児と保護者のみ
※小学生以上の兄弟はご遠慮ください。

午後の部 14時～16時

町内在住の小学生～高校生のみ
※大人の方(付添いを含む)はご遠慮ください。

*ご来館の際は・・・

- ①発熱やせき症状など体調の悪い方は、来館をご遠慮ください。
- ②マスク着用と入館時の検温、手指の消毒にご協力をお願いします。
- ③利用票には、連絡のつく電話番号と住所の記入をお願いします。
小中学生には連絡のつく電話番号と住所が書かれたメモを持たせてください。

今後の予定につきましては、児童館ホームページをご覧ください。
※『伊奈町総合センター・児童館』で検索。

♥ 予防接種 ※予防接種でご不明の点は、健康増進課までお問い合わせください。

費 無料

- 各種予防接種については、「伊奈町保健事業のお知らせ」または町ホームページでご確認ください。
- 転入等で予診票をお持ちでない方は、必ず母子健康手帳を持参のうえ、健康増進課（保健センター）までお越しください。
- 予防接種の際は、保護者の同伴が必要となります。特別な理由で同伴できない場合は委任状が必要となりますので、健康増進課（保健センター）までお越しください。

♥ 母子保健 お母さんと赤ちゃんの健康のために

場 保健センター

名 称	実施日	内容・対象・持ち物	受付時間	備考
乳 児 健 康 診 査	7/10(金)	対 令和2年3月生	13:10 ~13:50	申 当日直接会場へ 整理番号札は12:30から保健センター側入口にお出します。なお、対象児には個別通知します。
	8/7(金)	対 令和2年4月生		
1歳6か月児健康診査	7/17(金)	対 平成30年12月生	13:10 ~13:50	
	8/21(金)	対 平成31年1月生		
3歳児健康診査	7/7(火)	対 平成29年2月生	9:30 ~10:30	
	8/4(火)	対 平成29年3月生		
乳 児 相 談	7/10(金) 8/7(金)	内 身体計測、育児全般の相談 対 1歳未満 持 母子手帳、おむつ、バスタオル	9:30 ~10:30	申 当日直接会場へ
育 児 相 談	7/17(金) 8/21(金)	内 身体計測、健康・育児・栄養等の相談 対 1歳以上就学前 持 母子手帳、おむつ		
幼 児 相 談	7/31(金) 8/28(金)	対 発育・発達等の面で気になる方 持 母子手帳	予約制	相談時間についてはお問い合わせください。
離乳食講習会	8/18(火)	内 栄養士が離乳食の進め方や作り方について実習を交えて指導します。 持 母子手帳、筆記用具	9:50 ~10:00	申 予約制
フッ素塗布	8/19(水)	対 1歳6か月児健診で歯科受診済の就学前の幼児(希望者) 持 母子手帳、タオル ※歯の健康手帳をお持ちの方は持参してください。	13:30 ~14:30	費 1,430円 申 当日直接会場へ ※6か月間隔で塗布します。



水虫の話

梅雨時から夏にかけ、足は蒸れてムズがゆく水虫の騒ぎ出す季節となりました。水虫の患者数は全国で2千万人以上、その半数は女性といわれています。痛くも痒くもない場合が多く、知らない間に爪や手、股間などへ広がっていく場合もあります。放っておくと当然菌をまき散らすことになり、他の人へうつしてしまうことになるでしょう。

一般に水虫といわれる病気は、白癬菌(糸状菌)というカビの菌の一種による感染症です。類似の症状を呈するものにカンジダ菌(分芽胞菌)があり正しく診断されないと、カビを治す薬の中には白癬菌しか効かないものもあるので注意が必要です。

汗がたまってできる湿疹を水虫と思い込み、市販の薬で悪化させてしまう人もよく見られます。爪の水虫では厚硬爪甲、爪甲鉤湾症、爪の乾癬、苔癬といった一見区別がつきにくいものも少なくないので水虫を疑ったら自己判断せず、皮膚科専門医を受診することが大切です。

元来、水虫は弱い菌ですが免疫力が落ちている時や、皮膚や爪にわずかでも傷があると容易に繰り返し感染します。手足の保護膜まで取れてしまうほど洗いすぎたり、症状に気付きにくい爪のオシャレもほどほどにした方がいいでしょう。

病院に行く時間がなかなか取れない方も多いと思いますが自分や家族の足、爪をみて不安に感じたら、まずは早めに診断を受け治療されることをお勧めします。

<提供：(一社) 桶川北本伊奈地区医師会>

健康ガイド

♥ 成人保健 毎日の健康のために

場 保健センター

名称	実施日	内容・対象・持ち物	受付時間	備考
健康相談	7/15(水) 8/19(水)	内 保健師・栄養士による血圧測定、検尿、 栄養相談等 対 町民の方 持 健康手帳(初めての方は、当日交付)	10:00 ~11:00	申 当日直接会場へ
こころの健康相談	7/16(木) 8/26(水)	内 専門の相談員が家族関係や職場での悩みなど、 さまざまな相談に応じます。 対 町民の方	予約制	相談時間については、 お問い合わせください。

+ 休日当番医

診療時間 9時~17時

月日	医療機関名	所在地	診療種類	電話番号
7/5 (日)	桶川西口クリニック	桶川市	内/外/小	789-5777
	埼玉県中央病院	桶川市	内/外	776-0022
	大友外科整形外科	北本市	整/皮/リハ/外	048-591-7000
7/12 (日)	伊奈病院	伊奈町	内/外	721-3692
	小島医院	桶川市	内/小	771-1212
	本藤整形外科	北本市	整/リウ/リハ/皮	048-592-7667
7/19 (日)	伊奈病院	伊奈町	内/外	721-3692
	上日出谷榎原整形外科	桶川市	整/リハ	789-2200
	遠井クリニック	北本市	内/小/循	048-591-2109
7/23 (祝)	みやうち内科・消化器内科クリニック	伊奈町	内/消内	783-3751
	埼玉県中央病院	桶川市	内/外	776-0022
	南福音診療所	北本市	内/小	048-591-7191
7/24 (祝)	希望病院	伊奈町	内/神内/リハ	723-0855
	埼玉県中央病院	桶川市	内/外	776-0022
	さくらこどもとおとな診療所	北本市	内/循/小	048-591-2088
7/26 (日)	石くぼ医院	伊奈町	内/消内/内視鏡内	872-6121
	埼玉県中央病院	桶川市	内/外	776-0022
	北本整形外科	北本市	整/皮/リハ	048-591-8871
8/2 (日)	坂部医院	桶川市	内/小	771-1055
	埼玉県中央病院	桶川市	内/外	776-0022
	山田医院	北本市	内/小	048-593-0353

※受診の際は、各医療機関へお問い合わせください。

※桶川北本伊奈地区で広域的に実施しています。

※広報掲載の後、当番医の変更が生じる場合もあります。各新聞の埼玉版休日当番医欄も参照のうえ、お出かけください。

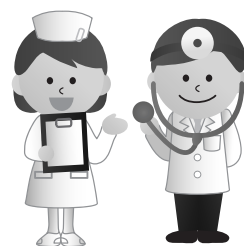

埼玉県の救急電話相談・緊急医療機関案内

24時間365日

大人や子どもの急な病気・けがに看護師が電話で相談に対応するとともに、お近くの診療可能な医療機関（精神科・歯科を除く）の案内をします。

☎#7119（NTTのプッシュ回線、携帯電話をご利用の場合）

☎824-4199（ダイヤル回線・IP電話・PHSをご利用の場合）

※このほか伊奈町消防本部・署☎722-8111でも休日・夜間に診療の受けられる病院の問い合わせに応じます。

埼玉県医療機能情報提供システム

検索



医療機関や薬局の情報を検索できます。
対応可能な疾患や手術実績もわかります。

埼玉県 AI 救急相談

AI（人工知能）を活用し、急な病気やけがの家庭での対処方法や医療機関への受診の必要性について、チャット形式のフリー入力で相談に応じます。

埼玉県AI救急相談 検索

特徴

- 利用者の相談内容に基づき、可能性のある症状を案内します。
- 利用者が選択した症状について、緊急度を判定します。
- 症状によっては家庭での対処法について利用者に助言します。
- スマートフォンからの利用であれば、埼玉県救急電話相談（#7119）や119番への電話が可能です。



風しんの抗体検査および予防接種 無料受付中！



対 昭和37年4月2日～昭和54年4月1日生まれの男性

令和元年度から3年間に限り、クーポン券を利用することで、風しんの抗体検査を無料で受けることができます。検査の結果、抗体が不十分な方は、無料で風しんの予防接種を実施します。

クーポン券は、令和元年度中に対象の方へ郵送しております。

なお、転入の方、クーポン券を紛失された方は、再発行をしますので健康増進課までお問い合わせください。

※クーポン券が手元に届いた後に転出された場合は、町のクーポン券は利用できません。

問 健康増進課 ☎720-5000

食中毒にご用心

生や加熱不十分の肉によるカンピロバクターや腸管出血性大腸菌O157などの菌による食中毒が毎年発生しています。みんなで食中毒を予防しましょう！



食中毒予防の3原則

食中毒菌を、

◎つけない

食材や手はもちろん、肉や魚を扱ったあとのまな板や包丁もこまめに洗う。

◎増やさない

調理したらすぐに食べる。保存する場合は急いで冷ましてから冷蔵庫へ。

◎やっつける

食品は中心部まで十分加熱する。

肉の注意点

- ・焼く直前まで低温に保つ。
- ・中までしっかり焼く。
- ・トングや箸は使い分ける。

◎生野菜にも食中毒菌が付いていることがあります。冷蔵庫で保管し、流水でよく洗浄してから食べましょう！

問 鴻巣保健所生活衛生・薬事担当 ☎048-541-0249

小児の急病・けがに

●小児初期救急当番医（月～土曜20時～22時、祝日および年末年始は除く）
平日の夜間にお子さんの急病・けがなどが発生した場合、桶川・北本・伊奈地区の当番医が診療します。

問 伊奈町消防本部・署 ☎722-8111

●小児救急電話相談

☎#8000（NTTのプッシュ回線、携帯電話をご利用の場合）または
☎833-7911（IP電話・ひかり電話・ダイヤル回線をご利用の場合）

休日の歯科当番医

北足立歯科医師会休日診療所
住所

鴻巣市赤見台1-15-23

☎048-596-0275

診療時間

9時30分～12時30分



上尾警察署からのお知らせ

☎ 上尾警察署 ☎ 773-0110

振り込め詐欺防止標語

- か ~ かもしれないその電話
- も ~ もしかして
- め ~ 面倒だけど
- あ ~ 上尾警察署に
- れ ~ 連絡(通報)をする



上尾警察署管内では、依然として振り込め詐欺による被害が後を絶たず、オレオレ詐欺や最近では新型コロナウイルス感染等を利用して、電話や封書等でお金をだまし取る卑劣な犯罪が発生しています。

一人でもこの種の被害を防止したいと考え、標語を作成しました。皆様が自分自身のことと考え、適切な対応をしていただきたいと思います。

この標語を掲載しました「振り込め詐欺防止チラシ」は、上尾警察署地域課で配布していますので、ご希望の場合は自治会等地域単位でご連絡をお願いします。各家庭の電話機付近に「チラシ」を掲示して被害防止にお役立てください。

おや、変だなと思ったらためらわずに **110番** または

上尾警察署 ☎ 773-0110 まで通報願います。

「電子マネーで支払い」に注意!

～不審だと思ったらすぐに110番通報を～

埼玉県内では、裁判所等を装って「未納料金を払わないと裁判になる。」等記載したメールを送り付け、記載された電話番号に電話すると「電子マネーで支払ってください。」等と言われて電子マネーの番号を聞き出して詐取しようとする架空料金請求詐欺の被害が確認されています。この詐欺は、令和元年の統計によれば、被害者のうち半分以上の方が60歳未満となっています。身に覚えのない料金の請求等のメールや、はがき等が届いた場合は、自身で悩むことなく、上尾警察署にご連絡ください。



振り込め詐欺

緊急
対策

上尾警察署管内 (令和2年1～5月)

発生状況 | **17** 件約 **1,752** 万円
(うち、伊奈町内発生件数 0件)

※上尾警察署調べ、被害件数・金額は暫定数

振り込め詐欺の撲滅をめざして!

あなたを騙す振り込め詐欺の3大キープレーズ

- 会話の中でこの言葉が出たら要注意!
- ▶ 携帯の番号が変わったよ
- ▶ 風邪をひいて声が変わったよ
- ▶ またあとで連絡するから。携帯番号は…

「おかしい?」と思ったら「110番通報」または上尾警察署 ☎ 773-0110 に通報しましょう。

上尾警察署・上尾地方防犯協会

広報いなかでは、毎月上尾警察署管内の振り込め詐欺発生状況を掲載しています。

お知らせ

介護保険

●令和2年度介護保険料の納付をお願いします

7月中旬までに第1号被保険者（65歳以上）の方で、特別徴収（年金からの天引き）の方には介護保険料特別徴収開始通知書を、普通徴収（特別徴収以外）の方には令和2年度分の納入通知書または口座振替通知書を、それぞれ郵送します。詳しくは、通知書に同封したお知らせをご覧ください。

・転入等された方

①今年7月以降に転入された65歳以上の方には、転入月またはその翌月に納入通知書を送付します。

②今年7月以降に満65歳になる方には、満65歳到達月またはその翌月に納入通知書を送付します。

※満65歳到達月とは、生まれた日の前日の属する月となります。

●介護保険料の一部軽減

消費税増税に伴い、所得の少ない方の実質的な負担増が生じないように、第1～第3段階の介護保険料額を軽減します。

す。詳しくは、通知書に同封したお知らせをご覧ください。

●介護サービス利用料負担軽減事業

介護保険で受けられるサービスの利用料自己負担額の一部を軽減する事業です。

①住民税非課税世帯に属する方（世帯分離している配偶者が課税されている場合は対象外）②預貯金等が単身で1,000万円未満、夫婦で2,000万円未満の方
※令和元年度の軽減認定を受けている方には、申請書を後日送付します。

※介護サービス利用後、サービス利用料の自己負担額軽減費を受け取るためには、助成申請が必要です。軽減認定をお持ちの方は、介護サービスをご利用後、忘れずに助成申請をしてください。

④ 福祉課 2123

令和2年度分国民健康保険税

国民健康保険の被保険者の方には、令和2年度分の国民健康保険税納税通知書を世帯主あてに、7月中旬までに送付します。

○特別徴収（年金からの天引き）対象の方：保険税額決定

通知書を送付します。

○普通徴収対象の方：納税通知書または口座振替通知書を送付します。

○年度途中に資格取得した方、今年6月以降に転入・社会保険などからの脱退等で資格を取得された方：7月以降に順次納税通知書を送付します。

○今年5月以降に資格を喪失した方：転出・社会保険などに加入等で国保の資格喪失した月の前月分までの保険料が賦課されます。

※転出・社会保険等に加入された方は、必ず保険医療課に国保の資格喪失の届出をしてください。

④ 保険医療課 2172

高齢受給者証をお送りします

町の国民健康保険に加入している70歳から74歳までの方に、負担割合の判定を行った新しい高齢受給者証を7月20日ごろ送付します。

8月以降に医療機関等で受診する場合は、窓口で新しい高齢受給者証と保険証を一緒に提示してください。

※10月1日から高齢受給者証と国民健康保険証が一体化することに伴い、今回送付することになります。

高齢受給者証の有効期限は9月30日までとなります。

④ 保険医療課 2172

後期高齢者医療保険

●令和2年度分後期高齢者医療保険料

後期高齢者医療制度の被保険者の方には、令和2年度分の保険料額決定通知書等を7月中旬までに送付します。

○特別徴収（年金からの天引き）対象の方：保険料額決定通知書を送付します。

○普通徴収対象の方：納付通知書または口座振替通知書を送付します。

○年度途中に資格取得した方、今年6月以降に転入・75歳到達等で資格を取得された方：7月以降に順次納付通知書を送付します。

○今年5月以降に資格を喪失した方：転出・死亡等で資格喪失した月の前月分までの保険料が賦課されます。

●後期高齢者医療被保険者証の更新

後期高齢者医療の被保険者の方に対し、保険医療機関での負担割合（1割または3割）を前年の所得をもとに判定し、7月中に新しい被保険者証（緑色）を送付します。

広告

故人への思い あなたをら...

真心こめたぬくもりある
優しい葬儀を
ご提供させていただきます。

上尾伊奈斎場(つづじ苑)

商工葬祭

年中無休 24時間対応 霊安室完備

商工葬祭

〒362-0806 埼玉県北足立郡伊奈町大字小室5215-1

☎0120-455-175 ☎048-720-1971

<http://www.shoukousousai.co.jp/> 商工葬祭 検索

町税等の 納期のお知らせ

納付は納期限までにお忘れなく

納期限 7月31日(金)

- ①固定資産税 **2期**
- ②国民健康保険税 **1期**
- ③介護保険料 **1期**
- ④後期高齢者医療保険料 **1期**

納期内の納付をお願いします。

町税等の納付は、便利な口座振替をご利用ください。口座振替申込書は、納付書に同封されているほか、役場収税課・福祉課・保険医療課窓口にあります。通帳および通帳使用印をご持参のうえ、役場各窓口または取扱金融機関でお申し込みください。

※口座振替の開始は、申込月の翌月末以降の納期分からとなります。

- ☎ ①②収税課 ☎2142
③福祉課 ☎2124
④保険医療課 ☎2175

●国民年金保険料の免除制度
国民年金の第1号被保険者（自営業者・農業者・フリーターなど）で、経済的な理由等で国民年金保険料を納付することが困難な場合に、保険料の納付が免除・猶予となる「保険料免除制度」や「納付猶予制度」（50歳未満の方）がありますので、保険医療課窓口で手続きをしてください。令和2年度の免除等の受付は、7月1日から開始され、

保険料免除制度

有効期限▼令和3年7月31日
※有効期限が過ぎた被保険者証（紫色）は、保険医療課へ返却するか、ハサミをいれるなどして厳重に処分してください。
☎ 保険医療課 ☎2175

令和2年7月分〜令和3年6月分までの期間を対象として、前年の所得に基づき審査を行います。また、申請ができる過去期間については、申請書を提出した日から2年1か月前までとなります。
※失業や災害などを理由とするときは特例があります。詳しくはご相談ください。
※免除等は、前年の所得を基準としますので、所得の申告は忘れずに行ってください。
●保険料免除等の臨時特例
新型コロナウイルス感染症の影響により、収入が減少した方に対する保険料免除等の「臨時特例」の措置が設けられました。詳しくは、日本年金機構のホームページをご覧ください。

☎ 保険医療課 ☎2173、

年金加入者ダイヤル ☎057
010031004

伊奈町「あんしんカード」を配付しています

あんしんカードは、高齢者や障がいのある方が必要事項を記入し、携帯することで、緊急時や災害時、日常生活のなかで困ったときに「手助けが必要な方」と「手助けをする方」を結ぶカードです。福祉課窓口で希望者に無料で配付しています。



高齢者や障がいのある方が困っている様子を見かけたときは、声かけをお願いします。
☎ 福祉課 ☎2126

認知症の人にやさしい地域づくりを目指して

「近所での見守りや声かけ」「店舗などでのちょっとしたお手伝い」等、誰でも認知症の方の自立を手助けすることが出来ます。

町では、身近な支援者「認知症サポーター」の養成を進めています。

地域のグループや活動する団体などで、認知症サポーター養成講座を開催しませんか。講座の開催を希望する方は、お気軽にご相談ください。

広 告

☎・☎ 福祉課 ☎2125



▲サポーターのしるし「オレンジリング」

伊奈町にある大学で働いてみませんか？
日本薬科大学では、ただいま清掃スタッフ・植栽スタッフ・調理補助スタッフを募集しています！

日本薬科大学
〒362-0806 伊奈町小室10281
日本薬科大学 総務課人事担当 池田(いけだ)まで
お気軽にお問い合わせ下さい。 ☎0120-71-2293

おかげさまで創業50年
外構工事・墓石工事

とう せい
有限会社 東 成

TEL 048-722-3020 FAX 048-722-7621
伊奈町大字小室5506-2 (いな穂街道沿い)

障害者差別解消法をご存知ですか？

この法律は、障害を理由とする差別の解消を推進することにより、障がいのある方もない方も分け隔てなく、お互いに人格と個性を尊重し合いながら共生する社会をつくることを目指しています。

「障がいのある方」とは、身体障がい、知的障がい、精神障がい（発達障がいを含む）、そのほか心身の機能の障がいがあり、障がいや社会的な障壁によって日常での生活や社会での生活が困難になっている人のことです。（障害者手帳を所持していない方も含まれます。）

不当な差別的取扱いの禁止

行政機関や事業所は、障害を理由として、正当な理由なくサービスの提供を拒否（制限）したり、条件をつけたりすることをしてはいけません。車いすを利用していることを理由に、飲食店の利用を拒否すること

・アパートやマンションを借りるときに、障害があることを理由に部屋を貸さないこと
・障害があることを理由に、習いごとの入会や施設利用を断ること

合理的配慮の提供

行政機関や事業所は、障がいのある方から何らかの配慮を求められた場合には、負担になり過ぎない範囲で、社会的障壁を取り除くために「筆談」「文書の読みあげ」「ゆっくりと丁寧な説明」等合理的配慮を提供することが求められます。障害の特性に応じてコミュニケーション方法を工夫し、必要な情報をうまく提供できるような配慮をしましょう。



一般の方も理解を深めましょう

障害者差別解消法は、行政機関や民間事業者等を対象とした法律ですが、すべての人が障がいのある方への理解を深め、助け合うことは大切なことです。

・電車やバス等の優先席の近くに障がいのある方がいたら席を譲りましょう。
・街なかや飲食店などに身体障害者補助犬（盲導犬、介助犬および聴導犬）がいたら、

触ったり食べ物を与えたりせずにそっと見守りましょう。
※障害者差別解消法について詳しくは内閣府ホームページをご覧ください。
問 福祉課 2122

福祉に関するアンケート調査等にご協力ください

町では、令和3年度からの「伊奈町第3期障害者計画」、第6期障害福祉計画及び第2期障害児福祉計画」と「伊奈町高齢者保健福祉計画及び第8期介護保険事業計画」の策定にあたり、町民の皆様のご意見をお伺いするために「伊奈町福祉に関するアンケート調査」（障害福祉）、「伊奈町介護予防・日常生活圏域ニーズ調査」及び「在宅介護実態調査」（介護保険）をそれぞれ実施します。
調査票が届いた皆様は、ご協力をお願いします。
問 福祉課 2121、2161

本人通知制度を利用しましょう

この制度は、代理人や第三者からの請求により、本籍が記載された住民票の写しや戸

籍謄本等を交付した場合に、事前に登録した本人に対し交付したことをお知らせする制度です。不正請求の抑止や、不正取得の早期発見などを目的としています。
※第三者の証明書の取得を制限するものではありません。第三者でも法律上の要件を満たしていれば、証明書を交付します。

制度を利用できる方

- ・伊奈町に住民登録のある方
- ・伊奈町に本籍がある方
- 事前に郵送または窓口で登録をしてください。
- 詳しくは、町ホームページをご覧ください。
- 問 住民課 2112

7月は「社会を明るくする運動」強調月間です

安全で安心な暮らしは、すべての人の望みです。犯罪や非行から立ち直ろうと決意した人を社会で受け入れていくことや、犯罪や非行をする人を生み出さない家庭や地域づくりをすることも、とても大切なことです。

立ち直りを支える家庭や地域をつくる。そのためには、保護司やBBSなど一部のボランティアの人たちだけでは

広告



日本商工会議所YEGビジネスコンテスト入賞事業

全国に100店舗以上展開する訪問治療院

からだ元気治療院

当治療院はご高齢者や身体障がい者のご自宅や施設におうかがいし、
リハビリ・機能訓練・はり・おきゅう・マッサージをする治療院です。

運田市勤労者青少年センター向い側、ご見学も随時行っております。お気軽にご来店ください。

健康保険で受けられます。

ご相談、お問合せはお気軽にどうぞ!

0120-666-519

〒349-0125 埼玉県蓮田市御前橋2-6-21
営業時間: 9時～18時/店休日: 日曜・祝祭日
MAIL: info@k-smilelabo.com
HP http://www.k-smilelabo.com

事前に防災情報を取得できる方法を知っておこう!

☎ 生活安全課 ☎2281・2284



災害時の情報伝達

防災行政無線や広報車で情報を周知するとともに、町登録制緊急情報メールおよび町ホームページ等でも併せて情報を掲載します。テレビやラジオなどの最新情報と併せて確認し、慌てず、落ち着いて行動しましょう。

○自動電話応答システム

防災行政無線から放送した内容を聞き逃したときや、内容を再度確認したい場合(放送後24時間以内)に電話で確認することができます。

専用番号 ☎721-1980

※通話料金は有料

○登録制緊急情報メール

携帯電話やパソコン等にメール配信します。

【登録方法】

- ① 下記の登録用アドレスまたは右記QRコードから空メールを送信する。
 ✉ina.anzen@mpme.jp
 - ② 届いた返信メールに記載された登録用URLにアクセスし、必要事項を入力。
- ※迷惑メール対策等で受信拒否設定をしている場合は「@mpme.jp」と「@town.saitama-ina.lg.jp」を登録し、受信できるようにしてください。



③登録が完了した旨のメールが届いたら、登録完了!

町の防災情報

○伊奈町防災マップ

このマップは「洪水ハザードマップ」「地震における揺れやすさマップ」「地震における地域の危険度マップ」から構成されています。



サマージャンポ等宝くじの発売

今年のサマージャンポ宝くじは1等・前後賞合わせて

なく、地域のすべての人たちがそれぞれの立場で関わっていく必要があります。「社会を明るくする運動」では、犯罪や非行のない地域をつくるために、一人ひとりが考え、参加するきっかけをつくることを目指しています。この機会に、更生保護について考えてみましょう。

7億円、同時発売のサマージャンポ三は1等1千万円。この宝くじの収益金は市町村の明るく住みよいまちづくりに使われます。

発売期間▼7月14日(火)～8月14日(金)
 抽せん日▼8月21日(金)
 支払開始日▼8月26日(水)

☎ (公財) 埼玉県市町村振興協会 ☎822-15004



ペットの飼い主としてのマナーを守りましょう!

●犬をリードでつなぎましょう
 埼玉県条例により、原則として犬を放すことは禁止されています。よくしつけられた犬や小さな犬であっても、周囲の人の急な行動や大きな音などで攻撃的な行動をとったりする場合もあります。また、公共の場には「犬が苦手」「犬が怖い」と思う人もいます。リードでつなぐことはもちろん、犬のとなりの行動に対応できるように、リードは短めに持つてお散歩することが大切です。

●ペットを捨てるなどの行為は犯罪です

犬や猫などの愛護動物を殺傷した者は5年以下の懲役または500万円以下の罰金、遺棄・虐待した者は1年以下の懲役または100万円以下の罰金が科せられます。飼い主は、責任を十分に自覚し、ペットがその命を終えるまで愛情を持って飼い続けましょう。

※愛護動物とは、牛、馬、豚、めん羊、山羊、犬、猫、いえうさぎ、鶏、いえばと、あひるのほか、人が占有する哺乳類、鳥類、爬虫類をいいます。

☎ 環境対策課 ☎2252

広告

<h1>フーラ スタッフ急募!!</h1>		
<p>ショートステイ・半日リハビリデイ フローラ岩槻</p> <p>看護職</p> <p>正・准看護師 時給 1,600 円～ 【時間】9:00～14:00 ※週2回 同じ建物内の2事業所兼務。健康状態の確認や服薬管理等のお仕事です。</p>	<p>グループホーム メディカルフローラ蓮田</p> <p>介護職</p> <p>月給 208,000 円～ 【時間】7:00～16:00・9:00～18:00・10:00～19:00・夜勤16:00～翌10:00 ※介護福祉士は別途資格手当あり</p>	<p>デイサービス フローラ蓮田 日曜 祭日 休業</p> <p>介護職 【時間】8:20～18:20 ※介護福祉士は別途資格手当あり</p> <p>事務 【時間】8:30～15:30 または 9:00～16:00 ※週3回</p> <p>月給 227,000 円～ 時給 930 円～</p>
<p>詳細はお気軽にお電話ください。 採用係 0120-26-8117</p> <p>受付 9:00～18:00(月～金・祝) 【運営会社・履歴書送付先】株式会社関東メディカル・ケア さいたま市岩槻区仲町1-12-27 関東メディカルビル2F</p>		

土のうステーションをご利用ください

町では、集中豪雨や台風による道路冠水の発生に備え、住民の皆様が自由に土のうを持ち出すことのできる「土のうステーション」を現在町内に11か所設置しております。浸水対策にご活用ください。

設置場所▼内宿台公園・町制施行記念公園・うめ公園・光ヶ丘団地内・大針氷川児童公園・東田児童公園・セブンイレブン伊奈栄6丁目店北側・津地児童公園・南部大公園・中島児童公園・志の崎児童公園

詳しくは、町ホームページをご覧ください。

☎ 土木課 2412

ペットボトルは正しく分別しましょう！

町では可燃ごみ、不燃ごみ資源ごみ9品目（プラスチック製容器包装、カン、ペットボトル、透明ビン、色付ビン、古紙、古着、蛍光灯等、廃乾電池）の計11種類の分別収集を行っています。

特に、ペットボトルは、中身が残っていたり、キャップやラベルが付いたまま出され

レジ袋有料化 2020年7月1日スタート

レジ袋削減にご協力下さい



プラスチックは、非常に便利な素材ですが、海洋プラスチックごみ、地球温暖化などの問題があります。

このような状況をふまえ、7月1日より、全国でプラスチック製買物袋、いわゆる「レジ袋」の有料化を行うこととなりました。これは、普段何気なくもらっているレジ袋を有料化することで、それが本当に必要かを考えていただき、私たちのライフスタイルを見直すきっかけとすることを目的としています。

みなさんも、レジ袋有料化をきっかけに自身のライフスタイルを見つめ直し、エコバッグを持ち歩くなど、できるところからプラスチックを賢く使う工夫をしてみましょう。

☎ レジ袋有料化に関する問合せ先

消費者向け
☎ 0570-080180
事業者向け
☎ 0570-000930



▲経済産業省特設ページ

るとリサイクルができません。中を水洗いし、中身のない状態で出してください。また、キャップやラベルは必ず外し識別マークにしたがって正しく分別してください。

※町ではペットボトルのキャップの個別回収は行っておりません。

☎ 環境対策課 2253

建築物のアスベスト対策に関する補助制度

県では、民間建築物のアスベスト対策として、アスベ

ト含有のおそれのある吹付け材の含有調査および吹付けアスベストの除去等工事に対する費用の補助をしています。

☎ 埼玉県建築安全課 83015525

開催します

町制施行50周年記念
伊奈町敬老会

新型コロナウイルス感染症の状況を考慮し、例年より規模を縮小した形で開催します。
(75歳以上の方の一般招待は

行いません。)

※75歳以上の方の記念品については、広報いな8月号に詳細を掲載します。

招待者

○金婚を迎えるご夫婦 (①昭和46年中に入籍し、町内に1年以上居住されるご夫婦②昭和45年中に入籍し、町内に1年以上居住され、町のお祝いを受けていないご夫婦)
○白寿・米寿を迎える方 (白寿：大正11年生、米寿：昭和8年生)

☎ 9月12日(土)10時
総合センター

広告

お花で送る家族葬

家族葬の

花みずき葬祭

「上尾伊奈斎場つつじ苑」指定登録店 一般葬・友人葬 無料相談受付中!

24時間サポート

伊奈町小室

安心葬儀をお約束!

☎ 0120-87-3099 花みずき葬祭 検索 <http://www.hana-mizuki.org>

内…内容
持…持ち物
講…講師

日…日時
費…費用・参加費(記載のないものは無料)
申…申込み

場…場所
参…参加費(記載のないものは無料)
問…問合せ

対…対象
定…定員

定…定員

金婚を迎えるご夫婦は、
7月22日(水)までに婚姻届がわかるものと印鑑を持参のうえ、福祉課窓口でお申し込みください。
※対象となるご夫婦へ個別の案内はしていません。
福祉課 ☎2126

教育センターからのお知らせ

●夏休み！数学サマースタディー
8月3日(月)・19日(水)①8時55分～12時②13時10分～16時15分

●夏休み！算数サマースタディー
①8月6日(木)・7日(金)8時55分～11時45分②8月17日(月)・18日(火)8時55分～11時45分

①小学5年②小学6年
※新型コロナウイルス感染症拡大防止の観点から、応募人数が30人を超えた場合は、抽選または分散開催となります。

●学校教育課 ☎253



募集します

令和3年成人式実行委員

今しかない20歳のとき、「成人式」記念事業をあなたの手で創りませんか？みなさんの思い出になるような記念事業の企画や運営等に、ご協力いただける実行委員を募集します。

●生涯学習課 ☎2542

お年寄り世帯見守りたい員

家族の暮らし方が変わり、一人暮らしや高齢者のみの世帯が増えています。地域や社会から孤立した高齢者は、病気やケガをしても誰にも気づかれず、孤立死に至ってしまうケースが発生しています。しかし、地域に暮らす周りの人々の少しの気づきでそれを防ぐことができる場合もあります。

高齢者が住み慣れた地域で、いつまでも安全に安心して暮らし続けられるよう、みなさん自身が地域を支えるボランティアとして、たい員登録をお願いします。

見守りたい員とは▼地域の高齢者を見守るボランティアです。町内にお住まいで、中学生以上の方が登録いただけます。ご自身が高齢でも問題ありません。

見守るお年寄りとは▼町内に在住するおおむね65歳以上の高齢者で、たい員のご近所に住んでいる高齢者が対象です。

見守りの進め方▼生活に負担のない程度で、日常のあいさつや遠巻きのさりげない見守りをお願いいたします。見守っていて異変を感じたときは、区長や班長等に連絡してください。

たい員への登録方法▼福祉課で受付します。登録が完了次第、お年寄り世帯見守りたい「たい員証」を交付します。

●福祉課 ☎2126

伊奈町シルバー人材センター会員

体験・見学してみませんか？あなたの能力や経験を活かしてみませんか！

●町内在住で原則60歳以上の健康で働く意欲のある方
●入会説明会
毎月第3水曜日9時30分～(祝日の場合は第4水曜日)
※7月15日(水)に開催
センター事務所内会議室

●軽易なお仕事引き受けます！
センターでは、高齢者が行える仕事を引き受けています。

●仕事の例▼除草、屋内外清掃作業、家事援助、植木の手入れ、障子・ふすま・網戸の張替え、簡単な大工・左官・塗装、包丁など刃物研ぎ、毛筆筆耕、工場・店舗等での軽作業、パソコン入力等
●伊奈町シルバー人材センター ☎720-5911

令和3年度准看護学生募集

桶川北本伊奈地区医師会立准看護学校では、准看護学生を一般募集しています。
●募集人数▼35名
●一次募集で定員に満たなかった場合は二次募集をいたします。

●受付期間▼10月23日(金)～11月6日(金)
●郵送の場合は受付最終日消印有効
●入学試験日▼11月14日(土)
●試験会場▼桶川北本伊奈地区医師会立准看護学校
●受験科目▼現代国語・一般常識問題・小論文・個人面接
●合格発表日▼11月17日(火)11時
●願書請求▼窓口で一部1,

●願書請求▼窓口で一部1,

広告

地元のニーズにお応えします。 50th おかげさまで50周年

最先端の技術で整える町の景観・環境

建築 良質な生活空間の構築 安心・安全で快適な暮らし

不動産 一般家庭から工事現場まで きめ細やかな点検・清掃

浄化槽清掃

土木 売買・賃貸・土地活用 暮らしのトータルサポート

株式会社東栄
〒362-0803 北足立郡伊奈町大字大針 320 番地
TEL 721-5921 FAX 722-9424

0000円で販売します。
●郵送料希望者は、郵送料(切手250円分)、願書代(郵便局発行の定額小為替証書1,000円分)を同封し、封書でお申し込みください。なお、証書には何も記入しないでください。
●学校説明会▼8月1日(土)、9月3日(木)、10月1日(木)10時
●電話や当校ホームページで事前予約をお願いします。参加者には資料(願書含む)を無料配布します。
●桶川北本伊奈地区医師会立准看護学校 ☎048-159218926

Q1 の答え

③ 自転車と歩行者だけ
通行できます



自転車は車道や路側帯、自転車専用通行帯を通り、歩道を通ることはできません。ですが、この標識がある場合は歩道を通ることができます。歩道を通るときは、車道寄りの部分をゆっくりと進み、歩行者の邪魔になるときは、自転車のほうが止まりましょう。

Q2 の答え

① 学校、幼稚園、
保育園などが近くに
あります



標識の先に学校、幼稚園、保育所等があることを示したり、またその通学路、通園路であることを示す標識です。この標識があるところを車で通るときは徐行運転をして、子どもの飛び出しなどに気を付けなければなりません。

Q3 の答え

① 一時停止を
してください



車や自転車などの車両は、道路標識等による停止線の直前で一時停止しなければなりません。停止線がない場合は、交差点の直前で止まりましょう。



← 停止線の標識はこれです

もっと
知りたい!

道路標識

標識の色も信号機の色
と同じ意味なんだよ!



車も自転車も
通れないよ

歩行者専用



英語だと
「ONE WAY」
って言うよ

一方通行



矢印の方向にしか
進めないよ

指定方向外通行禁止

青色は、決まりを守って
通ることを表しています



右のカーブのあと、
左のカーブがある
蛇行した道だよ

右(又は左)背向屈曲あり



この標識の先に、
踏切があるよ

踏切あり



これはシカですが、
サル、タヌキ、ウサギ、
クマなどが描かれた標
識もあるよ

動物が飛び出すおそれあり

黄色は、気を付けて
ほしいことを表しています



歩行者・車両・路面
電車のすべてが通行
できないよ

通行止め



車両の進入が
できないよ
自転車も×!

車両進入禁止



歩行者は
渡ってはいけないよ

歩行者横断禁止

赤色は、やってはいけない
ことを表しています

アイドルさん こんにちは

☆就学前のお子様の写真を募集中です!

①氏名(ふりがな) ②性別 ③生年月日 ④コメント(15~30字程度) ⑤投稿者の氏名と関係(父母、祖父母など) ⑥住所 ⑦電話番号を明記し、右記あてにお送りください。メールの場合、件名に「アイドルさんこんにちは(投稿)」と入力してください。

※掲載はお子様または投稿者が伊奈町在住の方に限ります。

〒 362-8517

伊奈町小室 9493 番地

伊奈町役場 秘書広報課 内 2 2 1 3

☒ kouhou@town.saitama-ina.lg.jp



ささき はる
佐々木 晴くん(4か月)

「毎日元気できてくれてありがとう!これからも一緒に成長していこうね(^_^)」

父・母/祥悟さん・彩夏さん



むらた あずさ
村田 梓咲ちゃん(6歳)
なぎさ
榎咲ちゃん(2歳)

「強く優しく美しく!素敵な人生を歩んでいきますように♡」

母/瑞穂さん



よしだ さな
吉田 紗菜ちゃん(3か月)

「にこにこ笑顔がカワイイね!」

母/静香さん



よこた ゆずな
横田 ゆずなちゃん(9か月)

「パパもママもお姉ちゃんも大好きだよ!」

母/まい子さん



たかべ ひなた
多賀部 陽くん(5歳)
ひまり
日葵ちゃん(2歳)
はる
暖くん(3か月)

「仲よし3兄妹になってね。大好きだよ。」

父・母/哲さん・奈緒さん



たかやま なぎさ
高山 渚くん(11か月)

「もうすぐお兄ちゃんになります。元気いっぱいすくすく育ってね!」

母/映里さん

まちの美術館

※今回は町民の皆様から一般公募しました。

作品を募集します

令和3年1月号で町民のみなさんの作品を掲載します。上記のあて先までお送りください。

募集作品 俳句・短歌・写真・工芸・書道
応募締切 11月20日(金)

※作品の応募状況により掲載できない場合もございますので、あらかじめご了承ください。

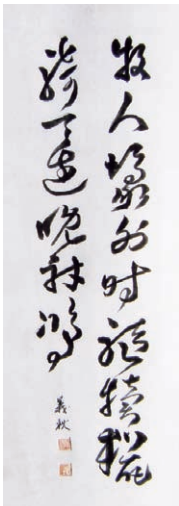

◆書
「草書七律五首巻」より臨書

作:田中 義秋



◆写真
「コバルトブルー!」
カワセミ

作:田中 義秋

薔薇の木は 香と花愛でる 声聞きたしと
「コロナ」去る日を 園に待ちいむ

藤元 美代栄

散歩道 香りただよう 沈丁花

塩崎 京子

思い出す中 忘れはしない

◆短歌
毎日を 小さな幸せ さがしつつ
ふと目をやれば 富士山遠くに
山岸 好子

◆俳句
友田舎 人生変える 春友よ

塩崎 京子



お知らせ

オープンキャンパス

正社員就職を目指した専門技術教育(2年間)を行っています。ものづくりに興味がある方の参加をお待ちしています。

内 入試情報等概要説明および施設見学

日 7月21日(火)10時~12時

宛 高校生など入校を希望される方

科目 機械制御システム科、空調システム科、情報制御システム科

申・問 7月20日(月)までに埼玉県立中央高等技術専門学校 ☎781-3241へ

スキルアップ講習

働いている方のスキルアップを支援しています。資格取得準備や技能向上のための講習など、多彩なメニューを用意しています。

内 ①プログラミング: ExcelVBA①マクロとVBA②CATIA (基礎)

日 ① 8月22日(土)・29日(土)② 8月29日(土)、9月5日(土)

宛 働いている方

定 ①15名②10名

費 ①2,000円②4,500円

申・問 7月1日(水)~10日(金)に埼玉県立中央高等技術専門学校 ☎781-3241へ

あなたも「みんなの広場」に掲載してみませんか?

掲載したい場合は「みんなの広場掲載基準」をご確認のうえ、所定の「掲載申込書」に記入して秘書広報課までお申し込みください。

基準と申込書は秘書広報課窓口で配布しているほか、町ホームページからもダウンロードできます。

問 秘書広報課 ☎2213



広告

総合センター

〒362-0806 伊奈町小室5161
☎722-9111

老人福祉センターの利用には老人福祉センター利用者カードが必要です。伊奈町・蓮田市に在住の60歳以上の方なら、住所・年齢を証明できるものがあれば、すぐにカードが作れます。

カラオケボランティア「和音」

和音(わおん)は、伊奈町老人福祉センターのカラオケのお手伝いをしています。歌うことは高齢者の「認知症予防」「ストレスの軽減」等に効果があるとされており、また老人福祉センターのカラオケは地域の交流の場所として機能しています。和音では、そんなカラオケと一緒に盛り上げてくれるメンバーを募集しています。年齢不問!カラオケが好きな方、コミュニケーションが好きな方、大歓迎です!

※担当する曜日や回数については応相談。

内 司会(アナウンス)、曲の入力 等
日 火~日曜日12時40分~15時(終わり次第終了)

場 伊奈町老人福祉センター(伊奈町総合センター内)

申 窓口で受付



Color & Comfort

お詫び

平素は格別のお引き立てを賜り厚く御礼申し上げます。

令和元年8月3日19時30分ごろ、弊社埼玉工場危険物立体倉庫において火災が発生しました。この火災に際しましては、近隣の皆様、伊奈町の皆様ならびに関係者の皆様には大変ご心配とご迷惑をおかけしました。心より深くお詫びを申し上げます。

昨年10月24日、26日の2回、住民説明会を開催いたしました。今後も調査の進捗に応じ情報を開示いたします。

再びこのようなことがないよう、安全管理を徹底し、再発防止に万全を期する所存でございます。

引き続きご指導、お引き立てのほどよろしくお願い申し上げます。

令和2年7月1日

DIC株式会社

埼玉工場長

入間川 伸一

令和2年度
町職員採用試験

伊奈町の職員を募集します

▶ 職種・採用予定人員

- 一般事務 10名程度
- 保育士 1名程度
- 保健師 3名程度
- 土木・建築 2名程度
- 消防職員(救急救命士を含む) 4名程度

▶ 共通事項

職種により受験資格が異なりますので、詳しくは「受験案内」をご覧ください。

受験案内および受験申込書等は7月1日(水)から町のホームページに掲載しますので、ダウンロードしてください。

申込先 役場総務課にメールまたは郵送でお申し込みください。

受付期間 7月10日(金)～30日(木)消印有効

筆記試験日 9月20日(日)(予定)

※詳しくは、町ホームページをご覧ください。

試験会場 伊奈町役場

固 総務課 ⑨2221



▲町ホームページ

☆先輩職員インタビュー

とても優しい方が多く、風通しのいい職場環境だと思います。また、仕事のオン・オフやメリハリがはっきりしており、とても働きやすいと感じています。

(平成31年度入庁)



試験勉強中は、先が見えず不安が募ったり、苦しい時期もあると思います。ですが、自分を信じて、諦めずにやるべきことを淡々とこなしていけば、結果はおのずとついてくると思います。皆様と一緒に伊奈町で働けることを楽しみにしています。

(平成26年度入庁)



ゆるキャラ®グランプリ2020が 開催されます!



今年でファイナルとなるゆるキャラ®グランプリ2020!! みんなで伊奈ローズちゃん・伊奈ローズくんを応援しよう!

投票方法

- ①公式サイトにアクセスしID登録(初回のみ)
- ②発行されたIDでログインし、埼玉県を選び、エントリーNo.130「伊奈ローズちゃん・伊奈ローズくん」に投票!

1日1回投票できますので、皆様のご協力をお願いします。▶



投票期間 7月1日(水)10時～9月25日(金)18時

公式サイトは



伊奈町マスコットキャラクター
伊奈ローズちゃん



伊奈町マスコットキャラクター
伊奈ローズくん



Ina Instagram

イナスタグラム

町公式インスタグラムもやってます!

ユーザーネーム: ina_town17

伊奈町の魅力を広報紙とは違った角度で紹介します!
ぜひ一度ご覧ください。



1 【ご当地キャラからみんなにエール!】 テレビ埼玉の番組内で、県内のご当地キャラクターが子どもたちに応援メッセージを届けるという企画に、伊奈ローズちゃん・伊奈ローズくんも参加しました。／2 【大島町長2期目スタート (5月14日)】 職員や町民の皆様を迎えられ登庁し、2期目の決意を述べました。／3 【マスク寄付 (5月27日)】 新型コロナウイルス感染症感染予防の取組として、伊奈町赤十字奉仕団から手作りマスク265枚のご寄付がありました。いただいたマスクは、寄付の趣旨に沿って有効に活用させていただきます。／4 【消毒液・ゴム手袋等の寄付 (5月29日)】 伊奈町ライオンズクラブから100万円相当のご寄付がありました。町内小・中学校で有効に活用させていただきます。／5 【マスク寄付 (5月29日)】 ライオンズクラブ国際協会からマスク2,000枚のご寄付がありました。／6 【消毒液の寄付】 ㈱東邦科学より50ℓ、㈱イナブングより28本の消毒液のご寄付がありました。町公共施設で有効に活用させていただきます。／7 【手作りマスク寄付】 杉並区在住の樋野ご夫妻、小針中学校生、町内在住の方々から合計320枚の手作りマスクのご寄付がありました。また、㈱桜空調より、(有)柳ネクタイ縫製 (川口市) に作成依頼した手作りマスク500枚のご寄付がありました。善意の輪が広がっており、町としても大変うれしく思っています。ありがとうございます。／8 【思わず写真をパシャリ】 すき間から顔をのぞかせるペチュニアに出会いました。ペチュニアの花言葉は「あなたと一緒に心がやわらぐ」ですが、その言葉通り、心が和らいだ1枚です。

町の人口と世帯 (令和2年6月1日現在)

人口 44,801人 (前月比-59) 男性 22,643人 (-35) 女性 22,158人 (-24) 世帯 18,696世帯 (-20)



読みやすく読みまちがえにくいユニバーサルデザイン書体を採用しています。

★広報いなのは再生紙を使用しています。



植物油インキを使用しています。