

広報

i-na

い



10

2020
No.732

特集 おうちで人権講座

～みんなが**幸せ**に生きるために～





特集 おうちで人権講座

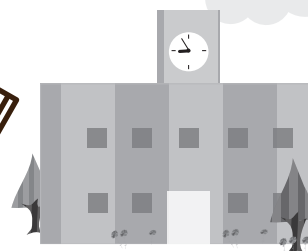

～みんなが幸せに生きるために～

依然として新型コロナウイルス感染症の影響を受け、町民のみなさんも可能な限り外出を控えるなど、いま自分にできることを模索する日々をお過ごしかと思います。

誰もが今までに経験したことのない状況の中で、感染者やそのご家族に思いやりをもって接し、人々の生活を支える医療従事者などには感謝の気持ちを伝える動きが広がっています。

今月号では、人を思いやる心の大切さを改めて学ぶ良い機会として、一人ひとりが心がけるべき「人権」への配慮について考えてみませんか？

オリエンテーション



誰もが互いに尊重し合える
社会の実現に向けての取組

伊奈町教育委員会では、伊奈町人権教育推進協議会と連携し、さまざまな人権教育啓発事業に全力で取り組んでいます。主な活動は、次の4つです。

「学ぶ・気づく・広げる 人権講座」の開催



多様化する人権課題について町民のみなさんと一緒に考える機会として、人権講座を開催しています。参加者に実感の伴った理解を促し、偏見や差別の解消に繋がっています。

※今年度は新型コロナウイルスの影響により開催方法を検討中

「人権標語」の募集

町立小中学校の児童生徒から人権標語を募集し、ポスターを作成しています。公共施設や集会所などに掲示し、学校・家庭・地域との連携を図って啓発活動に取り組んでいます。



「フレンドシップセミナー」の実施



小学校4年生以上の町民のみなさんを対象に、異年齢による団体活動を通してお互いを尊重する気持ちを養う体験学習を実施しています。立場や年齢にとらわれず、さまざまな生き方を受け入れられる心を育成しています。

※今年度は新型コロナウイルスの影響により中止

「人権教育啓発広報紙 みどり」の発行

当協議会による人権教育啓発事業の取組を掲載した広報紙を作成しています。幅広い年齢層に対応した紙面づくりにより、人権課題への理解と周知に努めています。

年度末に全戸配布しますので、ぜひご覧ください。



※「伊奈町人権教育推進協議会」は、区長や民生委員をはじめ学校教育および社会教育関係者などの委員で構成され、町における人権教育の推進を図り、明るい社会づくりに寄与することを活動目的としています。

1 時間目

新型コロナウイルスと心の関係を考えよう

新型コロナウイルス感染症への対応が長期化する中で、未知のウイルスと向き合いながら生きていく新しい生活が始まりました。目に見えないウイルスに対する不安は誰もが抱く感情ですが、この不安の高まりが心の余裕を奪うことで心身の不調を招き、時に排他的な行動を引き起こすことがあります。

ウイルスが人の心にもたらす影響とは？

- 1** 未知の病気・目に見えないウイルスに対する強い不安感情により、正しい判断力や思考力が低下する恐れがある



- 2** 不安感情を取り除き、見せかけの安心を得るためにウイルスに関係のある目に見える対象＝「人」を責めることがある



- 3** 感染者や医療従事者、その家族への偏見による差別などの人権侵害が発生する可能性がある



誹謗中傷や、デマなどの誤った情報が拡散する可能性がある

「目に見えないウイルス」に対する不安が、感染者やその家族などの「目に見える対象」へと嫌悪の対象をすり替え、偏見や差別が生まれることがあります。図のような誰にでも起こりうる心理状況の変化は、「新型コロナウイルスに感染すること以上に、差別されることが怖い」という感情を生み、医療機関の受診をためらわせ、感染を拡大させるといった事態を招く恐れがあります。

・ 公的機関の提供する正確な情報をもとに、冷静な行動をしよう！

・ 差別的な言動には同調しない強い意志を持とう！

目の前の「当たり前」に感謝しよう

過去に経験したことのない状況だからこそ気づけることや、新しく学べることが必ずあります。

伊奈町では、ごみ集積所のごみ袋に収集作業員あての感謝の手紙が添えられていたり、医療機関や学校関係者のために使ってほしいと、手作りマスクなどの寄付がたくさんありました。私たちは厳しい状況を経験したからこそ、これまでの日常は決して当たり前でなかったことに改めて気づき、生活を支えてくれる方々に感謝できたのです。

今後も、相手の立場に寄り添い、今できることを自分にできる形で行動しようとする思いやりの心を広げていきましょう。

題に目を向けてみよう

HIV感染者等の人権



病気と闘う感染者や患者が、病気への誤った認識から差別や偏見に苦しまないよう、1人ひとりが正しい知識を持ちましょう。

アイヌの人々の人権



アイヌ民族であることを理由に、差別や偏見が依然として存在しています。民族固有の豊かな文化や伝統をもつアイヌの人々への理解を深めましょう。

インターネットによる人権侵害



匿名性や情報発信のしやすさから、他人を誹謗中傷する書き込みやネットいじめなどが発生しています。表現の自由に配慮しながら、インターネットを正しく利用しましょう。

北朝鮮当局による拉致問題

北朝鮮によって多くの日本人が不当に連れ去られ、安否のわからない状態が続いています。拉致問題は国家主権に関わる問題であるとともに自由を奪う深刻な人権侵害であるという認識と関心を持ちましょう。

性的マイノリティ(LGBT)への理解



性的指向が多様であったり、心の性と身体の性が一致せず違和感を持つことへの偏見により、社会生活の中で差別を受けています。性の多様性を認め、正しく理解しましょう。

さまざまな人権問題

ほかにも、犯罪被害者やその家族、刑を終えて出所した人、災害時における被災者、ホームレスなどの人権への配慮や個人のプライバシーの保護など、新たな人権問題が主張されるようになってきています。

○
月
×
日
(△)

日直

伊奈ローズくん
伊奈ローズちゃん

人権豆知識



ご存知ですか?
リボンの色に込められた思い

これらのリボンはさまざまな人権課題や運動への支援や賛同の意思を示す象徴として使われています。

北朝鮮による拉致被害者の救出



ブルーリボン

北朝鮮に拉致された日本人の救出を目的とした運動のシンボルマークで、拉致被害者の生存と救出を信じる意思表示として使用されています。青色は、日本と北朝鮮との間を隔てる日本海と、再会の時を願い見上げる空の色を表しています。

エイズ患者への理解と支援



レッドリボン

エイズにより亡くなった方への追悼と、エイズとともに生きる人々への理解と支援を表し、偏見や差別をしないという意思を示すものです。

障がいのある人との共生



イエローリボン

日本が批准した「障害者権利条約」の周知と、障がいの有無にかかわらず、誰もが自分らしく力を発揮できる共生社会の実現を目的とした運動のシンボルマークです。

子ども虐待のない社会の実現



オレンジリボン

子ども虐待防止を訴える運動のシンボルマークで、オレンジ色は子どもたちの明るい未来を表しています。一人ひとりが子育てに対して優しい気持ちを持つことで、子ども虐待のない社会の実現を目的としています。

女性に対する暴力行為の根絶



パープルリボン

女性への暴力(DV)やストーカー行為、セクハラなどの人権を侵害するさまざまな暴力行為の根絶を訴えるものです。

2時間目

さまざまな人権課

女性の人権



男女の役割の固定化や暴力(DV)、セクハラ、ストーカー行為などが社会問題となっています。互いの立場を尊重し、協力し合うことが大切です。

子どもの人権



いじめや虐待など、子どもの人権をめぐる問題は多様化しています。子どもが安心して成長していくために、家庭や地域に加え、教育・福祉・保健などの関係機関と連携していくことが重要です。

高齢者の人権



高齢者への就職差別や虐待などが増えています。誰もが安心して年を重ねていける地域をつくりましょう。

障がいのある人の人権



日常生活の中にある物理的・心理的障壁により、自立と社会参加が阻まれることがあります。障がいがあることを理由に差別や特別視することはやめましょう。

※平成28年4月「障害者差別解消法」施行

同和問題(部落差別)

社会の歴史的発展の過程で作られた身分制度による、日本固有の人権問題です。同和地区(部落)に生まれ育ったという理由だけで就職や結婚を妨げたり、インターネット上で差別的な書き込みをしてはいけません。

※平成28年12月「部落差別解消推進法」施行

外国人の人権



外国人への嫌がらせや特定の外国籍の人々を排除しようとする差別的言動(ヘイトスピーチ)が社会問題となっています。文化の多様性を理解しましょう。

※平成28年6月「ヘイトスピーチ解消法」施行



私たち一人ひとりが生まれながらに等しく持っている、自分らしく自由に生きるための権利が「人権」です。守られているのが当たり前と思いがちですが、日常生活の中には人権に関わる課題が数多く存在しています。

「学ぶ・気づく・広げる 人権講座」では、このような分野別人権課題を取り上げ、みんなが幸せに生きていける社会の実現へ向けた人権教育に取り組んでいます。まずは、身の回りにある人権課題について知ることから始めてみましょう。

一緒に人権啓発ポスターや啓発グッズを作ませんか？

「学ぶ・気づく・広げる 人権啓発キャッチコピー」を募集します

問 生涯学習課 2546

さて、みなさんとここまで日常生活の中で心がけるべき人権への配慮について学んできました。

最後に、これまで紹介してきた人権課題に対する思いやメッセージをキャッチコピーにしてみませんか？ご応募いただいた作品の中から優秀作品を選出し、伊奈町人権教育推進協議会が作成する人権啓発ポスターや啓発品の名入れに活用します。たくさんのご応募をお待ちしています！

応募資格

町内在住・在勤・在学の方

応募方法

住所、氏名（ふりがな）、年齢（小～高校生は学年も）、電話番号、FAX番号、キャッチコピー、作品への思いを記載のうえ、次のいずれかの方法で提出してください。下部の応募用紙（コピー可）も使用できます。

○はがきまたは封筒による郵送

あて先 〒362-8517 小室9493番地

伊奈町教育委員会 生涯学習課 人権教育係

○FAX 048-721-4851

○生涯学習課窓口を持参

○電子メール

jinken-cp@town.saitama-ina.lg.jpに送信

応募期間

10月1日(休)～30日(金) (必着)

主催 伊奈町人権教育推進協議会

作品例

- ・「誰か」のこと じゃない
- ・心を開くと、未来が拓けた
- ・君が君 僕が僕である権利

法務省・全国人権擁護委員連合会主催
「東京2020公認人権啓発キャッチコピーコンテスト」入賞作品

その他

- ・応募作品は、ホームページ等で紹介する場合がありますので、ご了承ください。
- ・応募作品は返却しません。
- ・応募作品の著作権は、主催者に帰属します。
- ・本応募で取得した個人情報は、作品の掲示や取扱いについての連絡のみに使用し、それ以外の目的に使用することはありません。

応募者全員に
素敵なプレゼントを
差し上げます！



伊奈町人権教育推進協議会

「学ぶ・気づく・広げる 人権啓発キャッチコピー」 応募用紙

お名前	ふりがな	学年 (小・中・高校生の方)	小 中 高	年生	年齢
					歳
ご住所	〒□□□-□□□□				
連絡先	TEL	FAX			
キャッチコピー					
制作意図	キャッチコピーに込めた人権課題に対する思いやメッセージなど				

(コピー可)

清の一言——大島清

家族の絆



新型コロナウイルス感染症緊急事態宣言が発令されてから半年が過ぎました。相変わらず一定の感染者数のまま推移をしているところ

ですが、終息にはまだまだ時間がかかると思います。薬やワクチンの一日も早い完成を望んでおります。

緊急事態宣言が発令されて以来、学校の休校やイベントの中止等により、どのご家庭も家にいる時間が長くなり、家族で一緒に過ごす時間が増えたのではないのでしょうか。

テレワークの広がりにより、家でお仕事をされているご家庭では「こんなに子どもと過ごす時間が長いのは初めてだ」という声が聞かれ、家族内で話し合う時間が増えるきっかけにもなったのではないかと思います。

私事になりますが、私の母親が病気がちで歩くことができなかつたため、幼いころから四兄弟で協力しながら家事手伝いをしておりました。母親はいつも「すまないねえ」とい

う言葉を口にしていました。

いつも家にいた母親に対して、私たちはいつしか母親には何でも話せる関係ができていました。母親がいつもそばにいてくれたお陰で家族みんなが母親と話す時間が取れたことは、今思い返すと大切な時間だったのだと思います。

このたびの新型コロナウイルス感染症拡大の影響により、不要不急の外出ができませんでしたが、それとは引き換えに家庭内で過ごす時間の多さをチャンスと捉え、親子で話し合う時間をとっていただきたいと思います。そしてこれを機に家族のあり方、家族の大切さを再確認するきっかけになればと考えております。

世の中で最小のコミュニティは「家族」です。みなさんも、この機会に家族のこと、勉強のこと、これからのことを親子、兄弟姉妹、ご家族でじっくり話し合ってみてはいかがでしょうか。より一層強い絆が生まれてくるはず

新しい町名「中央」が誕生します

伊奈中央駅周辺で行われている区画整理事業の換地処分に伴い、11月21日(土)から新しい町名および地番に変更となる予定です。

●11月20日に換地処分の公告を予定

換地処分の公告日は11月20日(金)を予定しています。これに伴い、小室および大針の一部の町名が、11月21日(土)から「中央」に変更となります。換地とは、区画整理前の土地の権利関係が、新たな土地(換地)に移行することをいうものであり、効力は公告日の翌日から発生します。

●町名地番変更のお知らせを送りました

町では、該当地区内にお住まいの方々や事業所等を対象に、町名地番変更に関する通知や必要な手続き等の詳細を、9月下旬より順次個別に郵送しています。該当地区にお住まいの皆様にご各自で行なっていただく手続きもありますので、ご理解とご協力をお願いします。

●新郵便番号が決まりました

新たな町名、地番になることに伴い、郵便番号が右のとおり変更となります。

町名	郵便番号
中央一丁目～五丁目	362-0809

☒ 土地区画整理事業に関すること
住所に関すること
法人の所在地に関すること

都市計画課 ☎ 2443
住民課 ☎ 2112
税務課 ☎ 2152

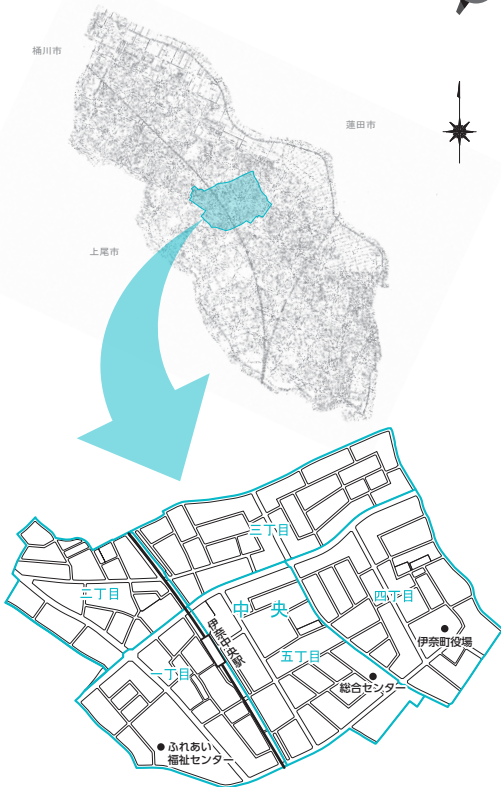

ありがとう
ございました

♥小針国民学校同窓生(昭和6年度生まれ)有志一同から4,032円を町政の進展に役立ててほしいとご寄付がありました。有効に活用させていただきます。

純米酒「伊奈備前守忠次」 を販売します！

伊奈町の町名の由来となった伊奈備前守忠次公にちなんで、神亀酒造株式会社のご協力により、昨年に引き続き、純米酒「伊奈備前守忠次」を販売します。また、今年から一升瓶（1800ml）と小瓶（300ml）の販売も始めます。



※写真は昨年のものです。

掛け米には、忠次公開田による伊奈町産「彩のかがやき」を使用しています。この機会に、忠次公の偉業をたたえご賞味ください。（生酒は12月下旬に販売予定）

販売開始日 10月10日(土)

価格 1本 300ml 691円（税別）
720ml 1,526円（税別）
1800ml 3,052円（税別）

製造

神亀酒造株式会社（蓮田市馬込3丁目74番地）

販売店

ヤマザキショップ内田屋 ☎721-1095

セブンイレブン伊奈大針店 ☎723-4752

埼玉屋酒店 ☎722-6448

（一社）伊奈町観光協会 ☎724-1055

☎（一社）伊奈町観光協会 ☎724-1055

伊奈町町制施行50周年記念

ご当地ナンバープレート を交付しています



町の魅力を町内外にPRしていただくため、限定500枚でご当地ナンバープレートを無料で交付しています。交付済みのナンバープレートの交換もできます。必要書類等詳しくは、町ホームページをご覧ください。（交付は一回限り）



交付場所 税務課

対象車種

原動機付自転車第1種：50cc以下（白色）

注意事項

- ・代理人が申請する場合は、委任状が必要です。
- ・受付順での交付になりますので、標識番号の指定はできません。
- ・ナンバープレートを交換し標識番号が変更になった際は、自動車損害賠償責任保険の手続きが必要となる場合があります。事前に加入している保険会社にご確認ください。
- ・死亡者所有のまま登録されているものは、名義変更も併せて手続きをしてください。

☎ 税務課 ☎2152



上尾・伊奈広域ごみ処理施設の建設候補地決定

伊奈町と上尾市では、住民や有識者等で構成する「上尾・伊奈広域ごみ処理施設建設候補地評価基準検討会議」の建議を受けて決定した評価基準に基づき候補地を評価し、協議の上、右図の伊奈町小室柴中狭区内を候補地として決定しました。今後、住民の方への説明、用地買収に向けての協議、各種計画策定・調査、候補地に接する「都市計画道路上尾伊奈線」の整備などを進めてまいります。

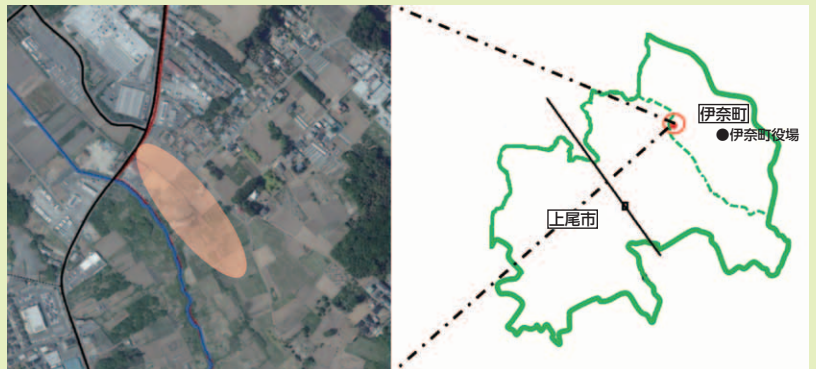

☎ 環境対策課 ☎2253

令和元年度決算における健全化判断比率 および資金不足比率を公表します

関 企画課 2218

町では、「地方公共団体の財政健全化に関する法律」に基づき健全化判断比率と資金不足比率を公表します。

令和元年度決算における町の健全化判断比率および資金不足比率は次のとおりであり、すべて基準を下回りました。

◎健全化判断比率

(単位：%)

名称	伊奈町の数値	早期健全化基準	財政再生基準
実質赤字比率	-	13.75	20.0
連結実質赤字比率	-	18.75	30.0
実質公債費比率	7.0	25.0	35.0
将来負担比率	30.3	350.0	

※「-」の部分は、黒字を表します。

◎資金不足比率

(単位：%)

特別会計の名称	伊奈町の数値	経営健全化基準
水道事業会計	-	20.00
公共下水道事業特別会計	-	20.00

※「-」の部分は、黒字を表します。

【語句の説明】

《実質赤字比率》

一般会計等の赤字の大きさを表したものの。

《連結実質赤字比率》

すべての会計の赤字と黒字を合算して赤字の程度を表したものの。

《実質公債費比率》

一般会計等の借入金返済額やこれに準ずるものの額の大きさを表したものの。

財政負担の程度を示す。

《将来負担比率》

一般会計等の借入金残高や将来支払っていく可能性のある負担の程度を表したものの。将来財政を圧迫する可能性が高いかどうかを示す。

《資金不足比率》

公営企業の資金不足を、公営企業の事業規模である料金収入の規模と比較して表したものの。経営状況の深刻度を示す。

【基準の説明】

- ★早期健全化基準 4指標のうち、1つでもこの基準以上である場合、財政健全化計画を策定して、自主的な財政再建を目指す。
- ★財政再生基準 3指標のうち、1つでもこの基準以上である場合、財政再生計画を策定し、国の監督の下、早期健全化基準未滿となるまで財政健全化を目指す。
- ★経営健全化基準 指標がこの基準以上の場合、当該公営企業会計は、経営健全化基準を策定して、経営改善を目指す。

ひとり親家庭第2次生活応援事業の申請はお済みですか？

現在、お買い物券支給（第2次）の申請を受け付けています。該当すると思われる方で、まだ申請がお済みでない方は必ず申請してください。

☑ 令和2年6月1日現在で対象児童（平成14年4月2日以降に生まれた方）がおり、その児童の両親が揃っていない世帯。ただし、前回対象世帯（令和2年6月1日現在のひとり親家庭等医療費受給者）および事実婚が認められる世帯を除きます。

支給内容 対象児童1人につき町内共通お買い物券2万円分

※支給には、申請後に審査があり、このほか細かい支給対象の条件が設けられています。少しでも該当すると思われる方はお問い合わせいただくか、町ホームページで対象要件をご確認いただき、申請してください。

※申請方法や申請期間など詳しくは、広報いな9月号または町ホームページをご覧ください。

関 福祉課 2126



ひとり親世帯への臨時特別給付金の申請はお済みですか？

現在、ひとり親世帯を支援するため、給付金支給申請を受け付けています。

☑ 次の①～③のいずれかに該当する方

- ①令和2年6月分の児童扶養手当を受給していた方（公的年金等の受給により支給が全額停止されている場合を含む）
- ②公的年金等の受給により児童扶養手当の認定請求をしていないが、令和2年5月末時点でひとり親家庭に該当していた方
- ③令和2年2月以降、新型コロナウイルス感染症の影響を受けて家計が急変するなど、収入が児童扶養手当を受給している方と同じ水準となっているひとり親家庭

支給額

基本給付…1世帯5万円（第2子以降1人につき3万円加算）
追加給付（基本給付に加算）…1世帯5万円（支給対象者の①②に該当する方で、新型コロナウイルスの影響を受けて家計が急変し収入が減少した方のみ）

申請期間

令和3年2月28日(日)まで（土日祝日、年末年始を除く）

申請方法

- ①に該当する方には、7月上旬に案内をお送りしています。
- ②③に該当する方は、状況により申請方法が異なりますので、詳しくは町ホームページまたは子育て支援課にお問い合わせください。

関 子育て支援課 2127



子育て応援 すこやかだより



内…内容
場…場所
定…定員
費…費用・参加費
申…申込み
日…日時
対…対象
持…持ち物
 (記載のないものは無料)
問…問合せ

保育所地域交流会

保育所の園庭で、地域の方が自由に遊ぶことができます。※雨天中止

日 南保育所 10月13日(火)、11月10日(火)
 10時～11時30分
 北保育所 10月20日(火)、11月17日(火)
 10時～11時30分
対 町内在住の就学前の乳幼児とその保護者

持 水分補給の飲み物、着替え、帽子、タオルなど
問 南保育所 (小室 3114) ☎722-1855
 北保育所 (内宿台5-214-3)
 ☎728-3258
 ※詳しくは、各保育所ホームページをご覧ください。

ご利用ください

子育て支援センター

伊奈町子育て支援センター (北保育所内)

利用日時 月～金曜日、第2土曜日9時30分～12時、
 13時～16時 (第2土曜日以外の土日祝日休)
問 伊奈町子育て支援センター (内宿台5-214-3)
 ☎728-3482
 ※詳しくは、町ホームページをご確認ください。

年齢に合わせた遊びや歌を楽しみましょう

0歳児遊び広場
日 10月1日(木)、11月5日(木) **対** 0歳児と保護者
1歳児遊び広場
日 10月8日(木)、11月12日(木) **対** 1歳児と保護者
2歳以上児遊び広場
日 10月15日(木)、11月19日(木)
対 2歳以上の幼児と保護者
 ※時間はいずれも10時～10時30分 (先着5組)
 ※10月は電話予約受付中 (9時～17時受付)。
 11月の予約は、10月26日(月)9時～受付。
 ※10月1日(木)は助産師が、11月12日(木)・19日(木)は保健師が参加します。

ゆめくる つどいの広場

親子で遊ぶ場所です。※常駐のスタッフがいます。
日 月曜日：13時～16時、水・金曜日：9時～12時
場 ゆめくる児童室 (小室 2450-1)
 ※祝日は開催していません。

きむら伊奈保育園 (らっぴーひろば)

利用日時 月～金曜日9時30分～13時30分、14時～
 15時30分 (土日祝日休)
問 きむら伊奈保育園 (小室 6965-1)
 ☎723-3300

イベント情報

らっぴーひろばでは、20日(火)に「うんどうかい」、23日(金)に「おいもほり」、30日(金)に「おたのしみ会 (お誕生会)」など、10月もいろいろなイベントを企画しています (要事前予約)。詳しくは、園までお問い合わせいただくか、らっぴーだより10月号をご覧ください。

カオルキッズランド伊奈園

利用日時 月～金曜日10時～16時 (土日祝日休)
問 カオルキッズランド伊奈園 (小針新宿 523-1)
 ☎729-2888

イベント情報

英語リトミック

日 10月16日(金)10時45分～
対 2歳以上 (今年2歳になるお子さんも可)
定 5組 (兄弟姉妹も参加希望の場合は申し出てください)。
講 小野寺ちはる氏

ピノ保育園 (ふれあいひろばおおきな樹)

利用日時 月～金曜日9時～16時 (土日祝日休)
問 ピノ保育園 (小室 1027-2) ☎720-4152

イベント情報

絵画造形教室

専門講師による絵画造形教室です。絵の具やクレヨン
 はもちろんのこと、モールや色画用紙などさまざまな
 素材を使って制作します。できあがった作品を見て「ど
 こに飾ろうかな」なんて親子の会話も聞こえてくる楽
 しい教室です。
日 10月8日(木)11時～
 ※10時45分ごろから入室可
 ※要事前予約 (10月1日(木)～受付)
対 1歳半～ (目安)
 ※いすに座って取り組める子
費 300円

児童相談

日 10月16日(金)・23日(金)
 10時～15時
場 伊奈町子育て支援センター
問 子育て支援センター ☎728-3482

相談員が、子どものしつけや生活についての相談に応じます。

令和3年度 保育施設新規入所申込の受付

※要事前予約

令和3年4月から保育施設に入所を希望される方の申込受付を、次のとおり行います。申込受付当日、保育士による面接を行いますので、おさま同伴でお越しください。

日 11月6日(金)・7日(土)・9日(月)・10日(火)9時～15時 ※申込みの先着順で入所の決定を行うことはありません。

場 役場3階第1会議室

対 次のいずれかの理由でおさまの保育を必要とする場合

- 月64時間以上の就労(例:1日4時間かつ週4日の就労)
- 妊娠、出産
- 保護者の病気、けがまたは障がい
- 同居親族(入院等含む)の常時介護または看護
- 災害を受けた世帯で保育ができない場合
- 求職活動中
- 就学

申 10月1日(木)から子育て支援課窓口または電話で受付日の予約をしてください。事前に入所申込書と必要書類をご記入のうえ、予約した受付日時に会場へご持参ください。入所申込書は、10月1日(木)から子育て支援課窓口で配布を開始します。なお、町ホームページからダウンロードすることもできます。

※令和2年度の入所申込をした方で、現在入所が保留となっている方も、令和3年度入所に新たに申込が必要となります。

※事前予約をしていない方の当日申込および郵送での申込はできません。

在籍児童の継続入所

現在、認可保育施設に入所されている方は、10月中旬ごろに在籍施設を通じて、3年度の保育施設利用の意向確認書類(継続・転園希望)をお渡します。

問 子育て支援課 ☎ 2128

申込対象施設

施設種類	運営	施設名称	施設所在地	入所対象児童
	公立	北保育所	内宿台 5-214-3	生後6か月以上～就学前まで
		南保育所	小室 3114	生後8か月以上～就学前まで
保育所	私立	カオルキッズランド伊奈園	小針新宿 523-1	生後57日以上～就学前まで
		みちのご保育園	小室 9544-1	
		ピノ保育園	小室 1027-2	
		伊奈ゆたか保育園	内宿台 4-22-2	
		きむら伊奈保育園	小室 6965-1	
	私立	つくしんぼ保育園	大針 619-4	
認定こども園		認定こども園 しろがね小室幼稚園	小室 3230	生後6か月以上～就学前まで
小規模保育施設		おれんじ保育園	小室 9749	生後57日以上～3歳になる年度の末日まで
		おれんじ北保育園	内宿台 6-30	
		ドレミナーサリー	学園 2-146	

※認定こども園とは、幼稚園(教育認定)と保育所機能(保育認定)を併せ持つ施設です。保育認定での利用を希望する場合は、この申込み受付内容に従って申請してください。教育認定での利用を希望する場合は、認定こども園に直接申し込みをしてください。

児童館

小室5161 ☎722-9113 開館時間 9時～17時

10月の休館日 5日(月)・11日(日)・12日(月)・19日(月)・26日(月)



児童館では、午前・午後に入れ替え制にして人数制限を行っています。小中学生は①マスク、②水筒、③連絡のつく電話番号と住所が書かれたメモを必ずお持ちください。

午前の部 9時30分～11時30分

町内在住の未就学児と保護者のみ
※小学生以上の兄弟はご遠慮ください。

午後の部 14時～16時

町内在住の小学生～高校生のみ
※大人の方(付添いを含む)はご遠慮ください。

幼児教室

注意事項

申込みはすべて窓口または電話申込。※代理申込みはご遠慮ください。
※2歳のおさまは成長に合わせてお遊び広場かわんぱく広場のどちらかをお選びください。

あかちゃんサロン

日 11月19日(木)10時30分～11時
対 0歳児と保護者
定 5組(先着順)
申 10月15日(木)9時～

お遊び広場1・2歳児教室

日 11月10日(火)10時30分～11時
対 1・2歳児と保護者
定 5組(先着順)
申 10月6日(火)9時～

わんぱく広場2～4歳児教室

日 11月5日(木)10時30分～11時
対 2～4歳児と保護者
定 5組(先着順)
申 10月1日(木)9時～

親子いもほり会

日 10月31日(日)10時～11時
※雨天の場合は11月1日(日)
場 小室地内の畑(小室2732-1)
※現地集合
対 2歳～小学生と保護者
費 8株1セットで500円
申 10月3日(日)9時～参加費を添えて窓口で申込(先着順)
※掘る場所は申込順となります。

秋の3歳児教室 ひよこ組

内 ふれあい遊び、工作、親子ピクス、おはなしなど
日 11月18日(火)・25日(火)、12月2日(火)10時30分～11時(全3回)
対 平成29年4月2日～平成30年4月1日生まれの幼児と保護者
定 5組(先着順)
費 100円
申 10月1日(木)9時～窓口または電話申込
※代理申込みはご遠慮ください。

クリスマス工作

日 11月26日(木)10時30分～11時
対 1歳半以上の幼児と保護者
定 5組(先着順)
費 50円
申 10月22日(木)9時～窓口または電話申込
※代理申込みはご遠慮ください。



♥ 予防接種

※予防接種でご不明の点は、健康増進課までお問い合わせください。

費 無料

- 各種予防接種については、「伊奈町保健事業のお知らせ」または町ホームページでご確認ください。
- 転入等で予診票をお持ちでない方は、必ず母子健康手帳を持参のうえ、健康増進課（保健センター）までお越しください。
- 予防接種の際は、保護者の同伴が必要となります。特別な理由で同伴できない場合は委任状が必要となりますので、健康増進課（保健センター）までお越しください。

「伊奈町保健事業のお知らせ」と併せてご覧ください

♥ 母子保健

お母さんと赤ちゃんの健康のために

場 保健センター

名 称	実施日	内容・対象・持ち物	受付時間	備考
乳 児 健 康 診 査	10/9(金)	対 令和2年6月生	13:10 ~13:50	申 当日直接会場へ なお、対象児には個別通知 します。 新型コロナウイルス感染拡大 防止のため、前日までの予約 制とさせていただきます。 ※身体計測のみの方でも、 前日までの予約が必要と なります。 相談時間についてはお問い 合わせください。
	11/6(金)	対 令和2年7月生		
1歳6か月児健康診査	10/16(金)	対 平成31年3月生	13:10 ~13:50	
	11/20(金)	対 平成31年4月生		
3歳児健康診査	10/6(火)	対 平成29年5月生	13:10 ~13:50	
	11/10(火)	対 平成29年6月生		
乳 児 相 談	10/9(金) 11/6(金)	内 身体計測、育児全般の相談 対 1歳未満 持 母子手帳、おむつ、バスタオル	予約制	
育 児 相 談	10/16(金) 11/20(金)	内 身体計測、健康・育児・栄養等の相談 対 1歳以上就学前 持 母子手帳、おむつ、バスタオル		
幼 児 相 談	10/23(金) 11/27(金)	対 発育・発達等の面で気になる方 持 母子手帳		
離乳食講習会	10/20(火)	内 栄養士が離乳食の進め方や作り方について実習を交えて指導します。 持 母子手帳、筆記用具	9:50 ~10:00	場 料理室 申 予約制
フッ素塗布	10/21(水)	対 1歳6か月児健診で歯科受診済の就学前の幼児(希望者) 持 母子手帳、タオル ※歯の健康手帳をお持ちの方はご持参ください。	13:30 ~14:30	費 1,430円 申 当日直接会場へ ※6か月間隔で塗布します。



正しい歯みがきについて

皆さんは毎日歯みがきをしていると思います。毎食後1日3回していますか？朝、昼、晩どれも大切ですが、特に寝る前の歯みがきはとても重要です。もし歯みがきを忘れてしまって寝てしまうと、夜寝ている間にお口の中で、むし歯菌や歯周病細菌などがどんどん増えていってしまいます。毎日、正しくしっかりと歯みがきをしましょう。

歯みがきの最も重要な目的の一つは、お口の中の歯垢（プラーク）を取り除くことです。歯垢（プラーク）とは細菌の塊ですので、歯みがきをすることは歯垢（プラーク）を取り除くことイコール細菌の除去なのです。細菌を除去することでむし歯や歯周病になりにくくなりますし、全身の健康を守るこ

ともつながっているのです。

では正しい歯みがきとはどうすればよいのでしょうか？順番を決めて、1~2本ずつみがいていきましょう。1か所20~30回くらい小刻みに歯ブラシを動かして、歯ブラシを歯の面に当てて、しっかりと歯垢（プラーク）を落としていきましょう。この時強く力を入れすぎないようにしましょう。歯垢（プラーク）の着きやすいところは、①歯のかむ面 ②歯と歯の間 ③歯と歯肉の境目 ④歯並びの悪いところなどです。歯ブラシだけでは歯垢（プラーク）を落とすきれいな場合もあります。そのような時は、糸ようじ（デンタルフロス）や歯間ブラシなどを使います。お口の中の環境は一人ひとり違います。詳しい歯みがきの仕方については、実際に歯科医院に行ってみてもらいましょう。



<提供：（一社）北足立歯科医師会>

健康ガイド

♥成人保健 毎日の健康のために

場 保健センター

名称	実施日	内容・対象	受付時間	備考
健康相談	10/21(水) 11/18(水)	内保健師・栄養士による血圧測定、検尿、 栄養相談等 対町民の方	10:00 ～11:00	申当日直接会場へ
こころの健康相談	10/28(水) 11/25(水)	内専門の相談員が家族関係や職場での悩 みなど、さまざまな相談に応じます。 対町民の方	予約制	相談時間については、 お問い合わせください。

+ 休日当番医

診療時間 9時～17時

※受診の際は、各医療機関にお問い合わせください。

※桶川北本伊奈地区で広域的に実施しています。

※広報掲載の後、当番医の変更が生じる場合もあります。各新聞の埼玉版休日当番医欄も参照のうえ、お出かけください。

月日	医療機関名	所在地	診療種類	電話番号
10/4 (日)	今成医院	伊奈町	内	723-8280
	埼玉県中央病院	桶川市	内/外	776-0022
	北本共済病院	北本市	内/消/胃/外/整/泌	048-591-7111
10/11 (日)	原田耳鼻咽喉科医院	桶川市	耳	787-5616
	埼玉県中央病院	桶川市	内/外	776-0022
	山崎医院	北本市	小/内	048-591-2244
10/18 (日)	朝日内科歯科医院	桶川市	内/小/消	774-9385
	埼玉県中央病院	桶川市	内/外	776-0022
	北本駅東口クリニック	北本市	内/呼内	048-593-0311
10/25 (日)	鳥山こどもクリニック	伊奈町	小	723-5557
	埼玉県中央病院	桶川市	内/外	776-0022
	いなぎentクリニック	北本市	耳/気/放/形外	048-593-4567
11/1 (日)	伊奈病院	伊奈町	内/外	721-3692
	桶川中央クリニック	桶川市	内/小/消内	786-6628
	吉田医院	北本市	内	048-591-2200

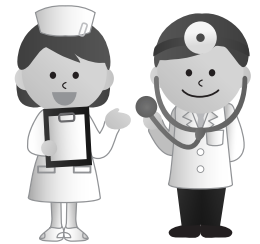

埼玉県の救急電話相談・緊急医療機関案内

24時間365日

大人や子どもの急な病気・けがに看護師が電話で相談に応じるとともに、お近くの診療可能な医療機関（精神科・歯科を除く）の案内をします。

☎#7119（NTTのプッシュ回線・携帯電話をご利用の場合）

☎824-4199（ダイヤル回線・IP電話・PHSをご利用の場合）

※このほか伊奈町消防本部・署☎722-8111でも休日・夜間に診療の受けられる病院の問い合わせに応じます。

埼玉県医療機能情報提供システム

検索



医療機関や薬局の情報を検索できます。対応可能な疾患や手術実績もわかります。

休日の歯科当番医

北足立歯科医師会休日診療所
(鴻巣市赤見台1-15-23)

☎048-596-0275

診療時間 9時30分～12時30分



埼玉県 AI 救急相談

埼玉県AI救急相談 検索

AI（人工知能）を活用し、急な病気やけがの家庭での対処方法や医療機関への受診の必要性について、チャット形式のフリー入力で相談に応じます。

- 利用者の相談内容に基づき、可能性のある症状を案内します。
- 利用者が選択した症状について、緊急度を判定します。
- 症状によっては家庭での対処法について利用者に助言します。
- スマートフォンからの利用であれば、埼玉県救急電話相談（#7119）や119番への電話が可能です。



小児の急病・けがに

●小児初期救急当番医（月～土曜日20時～22時、祝日および年末年始は除く）

平日の夜間にお子さんの急病・けがなどが発生した場合、桶川・北本・伊奈地区の当番医が診療します。

☎ 伊奈町消防本部・署☎722-8111

●小児救急電話相談

☎#8000（NTTのプッシュ回線、携帯電話をご利用の場合）または☎833-7911（IP電話・ひかり電話・ダイヤル回線をご利用の場合）

インフルエンザ予防接種

接種期間 10月1日(木)～令和3年1月31日(日)

インフルエンザが流行する前に、早めに予防接種を受けましょう。

対象	予防接種の種類	助成回数	費用・助成等
①65歳以上の町民 ②60歳以上65歳未満で、 心臓・腎臓または呼吸器 の機能に自己の身の日常 生活活動が極度に制限さ れる程度の障害を有する 町民およびヒト免疫不全 ウイルスにより免疫の機 能に日常生活がほとんど 不可能な程度の障害を有 する町民	定期予防接種	1回	1,500円 ※生活保護受給者は無料

※1～64歳の方が町内の実施医療機関で接種した場合のみ、1回につき1,000円の助成も実施する予定です。詳細は決まり次第、町ホームページに掲載しますので、ご確認ください。

持 保険証、生活保護受給者は受給者証、②に該当の方は身体障害者手帳

申 実施医療機関に直接予約をしてください。
詳しくは町のホームページまたは保健事業のお知らせをご覧ください。

医療機関	電話番号
伊奈病院	721-3692
石くぼ医院	872-6121
伊奈entクリニック	724-1133
伊奈中央病院	721-3022
今成医院	723-8280
内田クリニック	728-9296
尾崎内科クリニック	720-1701
金崎内科医院	728-8550
木村クリニック	723-8884
希望(のぞみ)病院	723-0855
世沢整形外科	723-9191
みやうち内科・ 消化器内科クリニック	783-3751
みなみのメディカルクリニック	720-0033

※町外の接種可能な医療機関についてはお問い合わせください。

い～な！健康マイレージ対象事業

要事前予約

胃がん検診(集団)

内 バリウム造影検査

※感染症予防のため、以下の点にご注意ください。

- ・無地のTシャツまたは長袖を用意して来場ください。(検査着の貸出はありません)
- ・下剤内服のための水分を持参してください。

場 保健センター

対 40歳以上(昭和56年3月31日以前生まれ)の町民で、勤務先での受診機会のない方

※今年度4月の胃がん検診、また胃カメラによる胃がん健診を受けた方・受ける予定のある方は受診できません。(個別の胃カメラによる胃がん検診の受付は10月9日(金)までです。)

費 800円※70歳以上(昭和26年3月31日以前生まれ)の方は無料

申 10月15日(木)から健康増進課窓口または電話で希望日・受付時間をお知らせください。

日程	性別	受付時間	定員
11月17日(火)	女性	①～④	各4名
	男性	⑤～⑧	
11月19日(木)	男性	①～④	
	女性	⑤～⑧	
12月5日(土)	女性	①～④	
	男性	⑤～⑧	
12月7日(月)	男性	①～④	
	女性	⑤～⑧	
12月8日(火)	女性	①～④	
	男性	⑤～⑧	

番号	受付時間
①	8時30分～8時40分
②	8時45分～8時55分
③	9時00分～9時10分
④	9時15分～9時25分
⑤	10時00分～10時10分
⑥	10時15分～10時25分
⑦	10時30分～10時40分
⑧	10時45分～10時55分

【注意事項】

- 前日の21時以降の飲食はしないでください。ただし、夜12時までコップ2杯の水(白湯)、また検査当日朝6時までのコップ半分の水(白湯)は構いません。
 - 前日はお酒を飲まないでください。
 - 当日の朝の喫煙はお控えください。
 - 降圧剤などの薬をお飲みの方は、主治医に相談してください。当日朝に服用した場合は、受付時に伝えてください。
 - 胃腸の疾患で治療中の方、胃腸(盲腸を含む)・胆のう等の手術や帝王切開をされた方は受診できません。
 - 妊娠中および妊娠している可能性のある方は受診しないでください。
 - 新型コロナウイルス感染症予防対策として、マスクの着用と来場前のご自宅での検温をお願いします。なお、発熱がある方や体調の悪い方の来場はお控えください。
- ※令和3年1月に胃がん・肺がんの同時健診を予定しています。

※受付時間を選択してください。男女別に受付時間を設けていますので、ご注意ください。

各種無料相談

日…日時 場…場所 定…定員 受…受付場所 申…申込み 問…問合せ

弁護士による法律相談 ※要事前予約

契約、相続、交通事故の損害賠償、訴訟の手続きなどの相談に応じます。

日 ①9日(金)13時～15時30分
②23日(金)13時30分～16時30分
定 ①5名②6名(①②いずれも先着順)
受・問 住民相談室 2213

行政相談

行政相談委員が、行政の業務に関する要望や苦情などの相談に応じます。

日 20日(火)10時～12時
受・問 住民相談室 2213

行政書士相談

会社設立、農地転用、各種許認可、相続、成年後見などの手続きの相談に応じます。

日 21日(水)13時～16時
受・問 住民相談室 2213

住宅リフォーム相談 ※要事前予約

建築士が、住宅リフォームについての相談に応じます。

受・問 住民相談室 2213

児童相談

相談員が、子どものしつけや生活についての相談に応じます。

日 16日(金)・23日(金)10時～15時
受・問 子育て支援センター
728-3482

女性相談 ※予約優先

専門の女性相談員が、DV・離婚問題や生活面の不安なことなど、女性の抱えるさまざまな悩み等を一緒に考え、解決する方法を探します。

日 14日(水)・28日(水)
10時～12時、13時～14時
※相談は1人50分
受・問 人権推進課 2241

身体障がい者相談会

身体の障害に関する悩みごとやお困りごとについて、町が委嘱している身体障がい者相談員がお話を伺います。

日 29日(木)13時～16時
※当日受付、電話相談可
問 福祉課 2122

暮らしの相談

埼玉県から委託された専門の相談支援員が、経済的困りごとや就職活動支援等の相談に応じます。

消費生活相談

消費生活相談員が、消費者契約トラブルなどの電話相談に応じます。
※マイナポイントに乗じた詐欺にご注意ください。

相談電話番号 (局番なし) 188
日 毎週月～木曜10時～12時、
13時～15時(祝日除く)
問 元気まちづくり課 2234

暴力団被害相談 ※要事前予約

上尾警察署員が、暴力団員などによる不当な行為で困っている方の相談に応じます。

問 生活安全課 2283

税の相談 ※要事前予約

税理士会上尾支部税理士が、相続税や贈与税などの相談に応じます。

日 22日(木)10時～12時、13時～15時
受・問 税務課 2152

不動産相談会 ※要事前予約

不動産や空家に関するお悩みについて、宅地取引有資格者による相談会を開催します。

日 27日(火)13時～16時
※相談は1人30分
問 都市計画課 2426

地域包括支援センター土曜日相談

高齢の方の介護・福祉・健康・生活などの相談に応じます。平日の通常相談とあわせてご利用ください。

日 10日(土)10時～14時
問 伊奈町地域包括支援センター
720-5656

結婚相談

相談員が結婚を希望する方の相談に応じます。

日 21日(水)9時30分～11時30分
場 ふれあい福祉センター相談室兼点訳室
問 伊奈町社会福祉協議会
722-9990

心配ごと相談

民生委員・児童委員が、生活上の迷いや困りごとの相談に応じます。

日 14日(水)・28日(水)9時～12時
場 ふれあい福祉センター相談室
問 伊奈町社会福祉協議会
722-9990

創業相談

これから開業・独立を検討している方や、将来起業(創業)しようとお考えの方の相談に応じます。

日 8時30分～17時15分(土日祝日休)
場 伊奈町商工会館
問 伊奈町商工会 722-3751

くらしの相談室 ※要事前予約

街の法律家「行政書士」による、遺言、相続、離婚等の相談会です。

日 18日(日)9時～12時
定 3名(先着順)
受・問 ゆめくる
724-0717

住民無料相談室 ※要事前予約

相続・遺言など、身近な問題を埼玉県行政書士会会員に相談できます。

日 11月22日(日)9時～12時
※相談は一人1時間まで。
定 6組(先着順)
受・問 総合センター
722-9111

全国のアイヌの方々のための電話相談

日常生活での困りごと、嫌がらせ、差別など何でもご相談ください。

日 9時～17時(土日祝日休)
問 (公財)人権教育啓発推進センター
相談専用フリーダイヤル
0120-771-208

法の日週間記念 無料電話法律相談会

埼玉弁護士会では、法の日週間(10月1日～7日)を記念し、一般民事、家事、遺言・相続、多重債務などの問題について弁護士による無料電話法律相談会を開催します。

相談電話番号 839-8775
日 3日(土)13時～16時
問 埼玉弁護士会法律相談センター
710-5666

障害者虐待防止センター

障がい者に対する虐待予防、早期発見および虐待防止について相談できます。次の障害者生活支援センター内に設置しています。

・あげお 771-0576
・わおん 729-1195
・杜の家 729-7876
・あらぐさ 726-5862
・みのり 729-6167
問 福祉課 2122

お知らせ

マイナンバーカードの休日交付

仕事等で平日に受取ができない方を対象に、次のとおり休日交付を実施します。休日交付を希望される方は、交付日の前々日までに住民課に電話で予約をしてください。

日 10月11日(日)9時～12時
場 住民課窓口

必要書類▼交付通知書(はがき)、本人確認書類

※必要書類は申請者により異なります。詳しくは、電話予約時にご案内します。

問 住民課 2114

新しい国民健康保険被保険者証等を送付しました

伊奈町国民健康保険に加入している方には10月以降お使いいただく「国民健康保険被保険者証」を、70歳～74歳の方には国民健康保険被保険者証と高齢受給者証が一枚となった「国民健康保険被保険者証兼高齢受給者証」を、9月に簡易書留郵便でお送りしました。

なお、有効期限の切れた国民健康保険被保険者証または

高齢受給者証は、細かく判断するなどご自身で処分をしていただきますようお願いいたします。

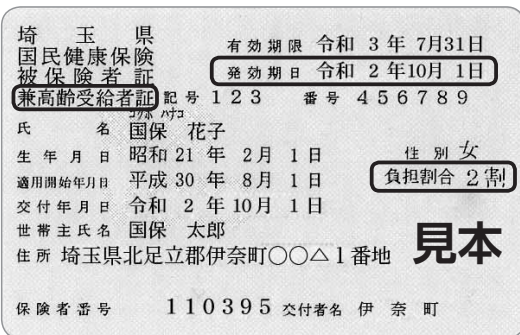

▶国民健康保険被保険者証兼高齢受給者証には、印字された部分があります。

※今年度中に70歳の誕生日を迎える方の国民健康保険被保険者証の有効期限は、誕生月の末日(1日生まれの方は前月の末日)までとなるため、後日国民健康被保険者証兼高齢受給者証を送付します。

問 保険医療課 2172

学生納付特例制度

国民年金に加入している20歳以上の学生の方で、経済的に保険料の納付が難しいときに、申請により保険料の納付

振り込め詐欺 緊急対策

上尾警察署管内 (令和2年1～8月)

発生状況 30件 約3,551万円
(うち、伊奈町内発生件数 1件 約509万円)

※上尾警察署調べ、被害件数・金額は暫定数

振り込め詐欺の撲滅をめざして!

あなたを騙す振り込め詐欺の3大キーワード

- ▶ 携帯の番号が変わったよ
- ▶ 風邪をひいて声が変わったよ
- ▶ またあとで連絡するから。

会話の中でこの言葉が出たら 要注意!

携帯番号は…

「おいしい?」と思ったら
「110番通報」または上尾警察署
☎773-0110に通報しましょう。

上尾警察署・上尾地方防犯協会

が猶予される制度です。

申請は毎年(学年ごと)必要になりますので、昨年度この制度を利用されていて、今年も希望する場合は忘れずに申請してください。また、今年度新たに学生になった方でのこの制度を希望する方も、必ず申請してください。

問 大学(院)、短期大学、高等学校、高等専門学校、専修学校および各種学校等の学生(夜間・定時制課程や通信制課程の方を含む)で、本人の所得が118万円以下の方

※学生本人に扶養親族がいる場合や社会保険料等の控除がある場合、学生本人が障がい者や寡婦に該当する場合は、

広告

敬老祝金を贈呈します

対象となる方には、9月中旬に通知を送付しました。通知が届かない場合は、福祉課にご連絡ください。

支給時期▼10月

問 令和2年1月1日から引き続き町内に住所を有し、9

問 保険医療課 2172

所得の基準が変わります。承認期間▼4月(または20歳誕生日)～翌年3月

問 年金手帳、学生証(コピーの場合両面)、印鑑 ※学生以外の方には「免除・納付猶予制度」がありますのでお問い合わせください。

お花で送る家族葬

花みずき葬祭

「上尾伊奈斎場つつじ苑」指定登録店 一般葬・友人葬 無料相談受付中!

☎0120-87-3099 花みずき葬祭 検索 <http://www.hana-mizuki.org>

24時間サポート

伊奈町小室

安心葬儀をお約束!

町税等の納期のお知らせ

納付は納期限までにお忘れなく

納期限 11月2日(月)

- | | |
|-------------|----|
| ①町県民税 | 3期 |
| ②国民健康保険税 | 4期 |
| ③介護保険料 | 4期 |
| ④後期高齢者医療保険料 | 4期 |

納期内の納付をお願いします。

町税等の納付は、便利な口座振替をご利用ください。口座振替申込書は、納付書に同封されているほか、役場収税課窓口にあります。通帳および通帳使用印をご持参のうえ、役場各窓口または取扱金融機関でお申し込みください。
 ※口座振替の開始は、申込月の翌月末以降の納期分からとなります。

- ☎ ①②収税課内 2142
 ③福祉課内 2124
 ④保険医療課内 2175

☎ 13081
 埼玉県水環境課 ☎830

※九都県市で連携して取り組んでいます。

また、買い物時は「マイバッグ」を使用したり、飲み物には「マイボトル」を使用したりするなど、プラスチックごみを減らす生活を心がけましょう。

防災行政無線の定時放送時刻が変わります

☎ 10月1日(木)～

放送時刻▼16時

曲名▼忠次公くふるさと伊奈と青い空

☎ 生活安全課内 2284

防災行政無線を用いた訓練放送を行います

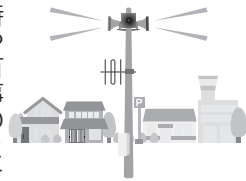

災害時や有事のときに備え、町の防災行政無線を用いた伝達訓練を行います。この訓練は、全国瞬時警報システム(Jアラート)から送られてくる国からの情報を確実に皆様へお伝えするために全国で行われます。当日は、町の防災行政無線から訓練放送が流れます。

☎ 11月5日(木)10時
 放送内容(予定) ◀

(チャイム音) 「こちらは、

海洋プラスチックごみ問題に取り組みましょう

☎ 生活安全課内 2284

海洋プラスチックごみ問題は、川から海へ流れ込むものが大きな要因となっています。ごみ箱のない屋外で出したごみは、路上等にポイ捨てしたりせずに、きちんと持ち帰りましょう。自動販売機にある「リサイクルボックス」が満杯のときは、ボックス脇に置かず持ち帰りましょう。

広告

伊奈町にある大学で働いてみませんか?
 日本薬科大学では、
 ただいま清掃スタッフ・
 植栽スタッフ・調理補助スタッフ
 を募集しています!

日本薬科大学
 〒362-0806 伊奈町小室10281
 日本薬科大学 総務課人事担当 池田(いけだ)まで
 お気軽にお問い合わせ下さい。 ☎0120-71-2293

おかげさまで創業50年
 外構工事・墓石工事

とう せい
有限会社 東成

TEL 048-722-3020 FAX 048-722-7621
 伊奈町大字小室5506-2 (いな穂街道沿い)

**ちょっとしたお礼やお返し
 イベントの景品や賞品にも最適です**

『町内のコンビニ・スーパー等
 100店舗以上でご利用いただけます』

伊奈町商工会：TEL 722-3751

1枚500円から
 好評販売中!!

伊奈町内共通
 お買い物券
¥500

発行 伊奈町商工会 見本

詳しくは 伊奈町 お買い物券 **検索**

首都圏放置自転車クリーンキャンペーン
10月1日(木)～31日(土)

自転車は駅前広場や路上等ではなく、所定の自転車駐車で駐車しましょう！



生活安全課 ②2283

貯水槽の適正な管理を

貯水槽の点検・清掃を定期的に行わないと、水槽内の汚れ、本体の腐食によるにこりや異臭、漏水の原因に繋がります。貯水槽の管理は設置者の責任であり、法令でも1年に1回、清掃を行うことが義務付けられています。

清浄な水をお使いいただくためにも、年に1回以上の点検・清掃を行ってください。
 上下水道課 ⑦2115
 555 または 鴻巣保健所 ④048154110249

10月は不正軽油撲滅強化月間

不正軽油とは、県の税金である軽油引取税の脱税を目的

として、軽油に灯油や重油などを混ぜた燃料や、自動車の燃料として使用される灯油や重油のことをいいます。

不正軽油の製造・運搬・販売・使用は悪質な脱税行為であるだけでなく、公正な市場競争を阻害し、大気汚染等環境や健康にも重大な影響を与えるため、埼玉県では不正軽油の撲滅対策を推進しています。

不正軽油に関する情報をお持ちの方はご連絡ください。
 埼玉県税務課 ③83012665

埼玉県中小企業・個人事業主等家賃支援金



新型コロナウイルス感染症の影響を受けている中小企業・個人事業主等で①国の家賃支援給付金の給付決定を受けている②昨年の月平均売上が15万円以上の両方に該当の方

補助率▼月額支払家賃の15分の1×6か月分(上限20万円または30万円)

ストップ・ザ・温暖化! ~私たちにできること~

町では、令和元年度に「第4次伊奈町地球温暖化対策実行計画(事務事業編)」を策定し、伊奈町役場(本庁舎および出先機関)において排出される温室効果ガスを、平成25年度を基準として令和12年度までに7.8%削減することを目標に掲げています。(表1)

温室効果ガスとは、大気圏にあって、地表から放射された赤外線の一部を吸収することにより温室効果をもたらす気体の総称をいいます。

活動区分別排出割合(図1)を見ると、廃棄物焼却の占める割合が48.29%と最も多く、これが地球温暖化の原因となる温室効果ガスを多量に発生させています。

しかし、この数値は、みなさんが行動を少し変えるだけで減らすことができます。例えば、買い物をする時点でどれだけごみが減らせるか等、ごみになった後のことまで考えて買い物をするなどが、ごみの減量化の大きな分岐点です。必要な物だけを購入する等、日ごろからごみの減量化に向けた取組をお願いします。

町でも、さらなる冷暖房温度の適正管理、昼休み時の節電等の取組に努めます。(表2)

環境対策課 ②252

令和2年度温室効果ガス排出状況(町全体) 表1

	温室効果ガス排出量(kg-CO ₂)	基準年に対しての削減割合
基準値(平成25年度)	7,771,562	
平成31年度実績	7,611,594	-2.06%
目標(令和12年度)	7,166,000	-7.79%

活動区分別排出割合 図1

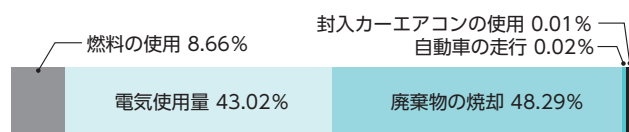

役場庁舎・各施設から排出された温室効果ガスの量 表2 単位: kg-CO₂

調査項目	排出される温室効果ガス	基準年度平成25年度	平成31年度	基準年度比
電気使用量	CO ₂	2,049,270	1,827,110	-10.84%
燃料使用量	ガソリン	75,381	68,781	-8.76%
	灯油	55,082	10,583	-80.79%
	軽油	19,490	20,887	7.17%
	A重油	393,356	186,492	-52.59%
	都市ガス	0	201,783	
LPG	CO ₂	43,153	30,096	-30.26%
公用車の走行量	CH ₄ N ₂ O	2,023	1,783	-11.88%
カーエアコンの使用	HFC	901	1,073	19.05%
温室効果ガス排出量(CO ₂ 換算)		2,638,657	2,348,588	-10.99%

※小数点以下を四捨五入しているため、合計が合わない場合があります。

侵入盗被害に注意!

～日ごろの防犯対策を!～

県内では、侵入盗被害の認知件数が増加傾向にあります。犯人の侵入箇所として、住宅では窓が狙われやすく、住宅以外では出入口が狙われやすい傾向にあります。被害防止対策として、「必ず鍵をかける」、「窓に防犯フィルムを貼る」、「ドアに補助錠を設置する」などが有効です。

不審者を見かけた際には、110番通報または上尾警察署にご連絡ください。

問 上尾警察署 ☎773-0110

この宝くじの収益金は、市町村の明るいまちづくりや環境対策、高齢化対策など地域住民の福祉向上のために使われます。

発売期間▼10月20日(火)まで

場 総合センター多目的ホール
日 10月15日(休)14時～15時30分(13時30分～受付)

定 おおむね60歳以上の方12名(先着順)

費 無料

問 埼玉県セカンドキャリアセンター ☎049-1265-5844(土日祝日除く)



宝くじ発売
 ハロウィンジャンボ・ハロウィンジャンボミニ!

申請期限▼令和3年2月15日(月)まで
問 埼玉県中小企業等支援相談窓口 ☎0570-10001-678

開催します

シニアのためのいきいき就職座談会

抽せん日▼10月27日(火)
支払開始日▼11月2日(月)
問 (公財) 埼玉県市町村振興協会 ☎822-5004

いきいきロコモコール! 講習会

～ロコモ体操でいつまでも歩ける足腰をつくらう!～

足腰が弱くなり、徐々に歩行機能が低下し、要介護や寝たきりが心配になる状態をロコモティブシンドローム(ロコモ)といいます。ロコモ予防に足腰を上手にきたえられる体操の無料講習会を開催します。

日 初回にロコモセミナー、運動機能測定とロコモ体操(簡単な体操です)の指導を受け、3か月間自宅で体操を続けていただきます。その後再び運動機能測定をして、頑張った効果を確認するプログラムです。

3か月の間、頑張るあなたをロコモコール(励ましの電話)でサポートします。

日 初回…11月19日(木)
 3か月後…令和3年2月18日(木)
 ①10時～12時 ②13時30分～15時30分
 (①②どちらかを選択)

場 ゆめくる

対 町内在住のおおむね65歳以上の方で、初回と3か月後とも参加が可能な方。またその間、自宅でロコモ体操を継続する意欲のある方。

8月中の町内交通事故

※()内は、1月～8月までの累計

発生件数	68件(478件)
人身事故	7件(48件)
物損事故	61件(430件)
死者	0人(0人)
負傷者	10人(55人)

※件数・人数は暫定数

夕暮れ時 早めのライト点灯運動実施中!!

定 各10名(先着順)
対 簡単な体操ができる服装でお越しください。かかとの高い靴はお控えください。マスク着用と受付時の検温、手指の消毒にご協力をお願いします。

講 石橋英明氏(伊奈病院整形外科) ほか

申 11月6日(金)までに福祉課窓口または電話で申込

注 ※発熱やせき症状など体調の悪い場合は出席をご遠慮ください。

注 ※新型コロナウイルス感染症拡大防止のため、中止・延期となる場合があります。あらかじめご了承ください。

問 福祉課 ☎2124

広告

故人への思い あなたをら…

真心こめたぬくもりある 優しい葬儀を ご提供させていただきます。

上尾伊奈斎場(つつじ苑)

年中無休 24時間対応 霊安室完備

商工葬祭

〒362-0806 埼玉県北足立郡伊奈町大字小室5215-1 <http://www.shoukousousai.co.jp/> 商工葬祭 検索

☎0120-455-175 ☎048-720-1971

パソコン寺子屋

ワード・エクセル・電子メールに関することなど、パソコンの疑問・相談なんでも受け付けます。

※インターネット回線がご利用できません。

①10月18日(日)②11月1日(日)13時30分～16時30分

場 ゆめくる視聴覚室

テーマ▼①ファイルの管理とフリーソフトの導入②ポストカード・お年玉袋

町内在住・在勤の成人 8名(先着順)

※当分の間は事前予約制となります。

主催▼パソコン寺子屋運営委員会

①10月15日(木)②10月29日(木)までに電話で生涯学習課へ(10月5日(月)受付開始)

注意事項

・発熱やかぜの症状がある場合や、同居家族や身近な知人に新型コロナウイルス感染症の疑いのある方がいる場合はご参加をお控えください。

・当日は、マスクを着用してください。

・必要に応じて保健所等の公的機関に参加者の名前や連絡先などの個人情報を提供する場合があります。

※新型コロナウイルス感染症拡大状況により中止となる場合もありますのでご了承ください。

※パソコン寺子屋別館は、当分の間休講となります。

生涯学習課 2542

コミュニティ映画会

新型コロナウイルスで遠出ができない今だからこそ、近場のイベントに参加してみませんか?会場でお待ちしています!

上映作品▼「ペット2」



© 2019 Universal Studios. All Rights Reserved.

11月8日(日)10時～12時

(予定) ※9時30分～受付

総合センター大ホール

無料

※席は密にならないよう、間隔を空けて着席していただきます。(当日先着順)

※小さいお子様は、保護者同伴でお願いします。

※新型コロナウイルス感染症対策として、来場者のマスク着用および入場時の検温、手指の消毒、利用者名簿の記入

等を実施しますので、ご協力をお願いいたします。また、感染拡大の状況により中止となる場合もありますので、その際は町ホームページでお知らせします。

危険物取扱者試験

①11月29日(日)②12月13日(日)

①秋草学園短期大学(所沢市)②埼玉大学(さいたま市)

※試験日程や会場は変更になる場合があります。ホームページ等でご確認ください。

種類▼①全種類

受付方法▼①②10月26日(月)～11月5日(木)(消印有効)に、

願書を(一財)消防試験研究センター埼玉県支部へ直接持参または郵送。「電子申請」(インターネットからの受験申請)の場合は、消防試験研究センターホームページをご覧ください。受験案内および願書は、県内消防本部または消防試験研究センター埼玉県支部で配布します。

111 消防本部 72218

広告



日本商工会議所YEGビジネスコンテスト入賞事業
全国に100店舗以上展開する訪問治療院
からだ元気治療院

当治療院はご高齢者や身体障がい者のご自宅や施設におうかがいし、**リハビリ・機能訓練・はり・おきゅう・マッサージ**をする治療院です。

運田市勤労者青少年センター向い側、ご見学も随時行っております。お気軽にご来店ください。

健康保険で受けられます。

ご相談、お問合せはお気軽にどうぞ!

0120-666-519

〒349-0125 埼玉県蓮田市御前橋2-6-21

営業時間:9時～18時/店休日:日曜・祝祭日

MAIL:info@k-smilelabo.com

HP http://www.k-smilelabo.com



スタッフ急募!!

埼玉県内21事業所運営のフローグループです。詳細は、お気軽にお電話にてお問い合わせください。

デイサービス フロー蓮田

生活相談員

月給 232,000円～
※経験により優遇いたします。

社保 賞与 車 通勤 日曜
完備 あり 通勤 手当 休み

ケアマネジャー

月給 260,000円～
※経験により優遇いたします。

社保 賞与 車 通勤 日曜
完備 あり 通勤 手当 休み

介護付有料老人ホーム
メディカルフローラ久喜

入浴専従

時給 1,200円
【時間】9:00～12:00または9:00～15:00

車 通勤 制服 定年 資格
通勤 手当 貸与 なし 取得 支援

詳細はお気軽にお電話ください。

採用係 9:00～18:00 (月～金・祝)

0120-26-8117

【運営会社・履歴書送付先】

株式会社関東メディカル・ケア

〒339-0054 さいたま市岩槻区岩槻 1-12-27

2021年版 埼玉県民手帳の販売

県内施設の優待パスポート、過去5年間の天気データ、埼玉県力検定クイズ、県のさまざまな統計データ、おすすめ観光地などの情報を掲載しています。ぜひご利用ください!

販売期間▶ 10月14日(水)~12月15日(火)

価格▶ 550円(税込)

規格▶ 14cm×9cm、黒・グレイッシュブルー



販売場所▶ご希望の方は、料金をご持参のうえ秘書広報課窓口へ。このほか、けんかつ、県統計相談室、県内一部の書店・ホームセンター・コンビニエンスストアでも販売しています。
☎ 秘書広報課 2213

募集します

会計年度任用職員(調理員)

仕事内容▶学校給食の調理作業および食器等の洗浄作業
勤務日時▶①月~金曜日のうち週4日、8時~15時30分
②月~金曜日のうち5時間30分勤務(シフト制)
勤務場所▶伊奈町給食センター
募集人員▶若干名

時給▼972円
町指定の履歴書(町ホームページからダウンロード可)に必要事項をご記入のうえ、給食センター☎72110227にご提出ください。受付終了後、後日面接を実施し採用を決定します。

伊奈町男女共同参画推進協議会委員

町では、男女共同参画社会づくりを推進するため「男女共同参画推進協議会」の委員

を次のとおり募集します。
任期▼2年
募集人数▼2名

町内に住所を有する20歳以上で、町の他の附属機関等の委員になつていない方

10月23日(金)(当日消印有効)までに、市販の履歴書と応募理由書(800字程度)をご記入のうえ、人権推進課に持参または郵送。

※履歴書、原稿用紙は町ホームページからダウンロード可
※応募書類は返却しません。
☎ 人権推進課 2241



埼玉県環境アドバイザー

豊富な経験や知識を有し、地域での環境保全活動や環境学習等に対して指導および助言等を行う「環境アドバイザー」を募集しています。

応募資格と詳細を県環境政策ホームページでご確認のうえ、応募締切日までに埼玉県環境政策課☎83013019へ

広告

瞬間除菌剤

bielimo

SDGs的で持続可能な除菌・消臭エコシステムを開発目標としています

【ビエリモ】
信州大学内産官学連携の逸品をご提案

うちの総務合同会社
048(299)7900
担当 大淵

パンフレットなどを基に御社の除菌対策を提案します

アルコールより高い除菌・消臭力
除菌できる範囲が広く、ノロウイルス・O-157やインフルエンザに対応でき、消臭効果もあります。

瞬間的な除菌力
有機物分解スピードが速く、水に還元し環境に優しい成分です。

口に入っても安心・安全
肌に優しい弱酸性。手に触れた場合でも手荒れもありません。

介護のお悩みはケアマネに相談!

伊奈町指定居宅介護支援事業所

介護相談室バラ色

「バラ色の人生100年応援します」
伊奈町寿3-51-101 伊奈福祉会合同会社
048-717-4854 または 080-5400-6781

土曜も対応!

地元のニーズに
お応えします。

50th
おかげさまで50周年

最先端の技術で整える町の景観・環境

一般家庭から工事現場まできめ細やかな点検・清掃

建築 不動産 浄化槽清掃

土木 売買・賃貸・土地活用 暮らしのトータルサポート

TOEI CORPORATION 株式会社東栄
〒362-0803 北足立郡伊奈町大字大針 320 番地
TEL 721-5921 FAX 722-9424

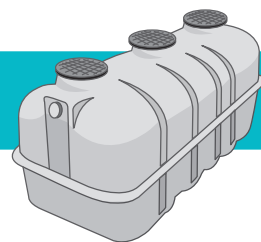

10月から導入される 「浄化槽維持管理一括契約制度」をご利用ください

☎ 環境対策課 2253

ご家庭の庭先に埋設された浄化槽は、トイレ排水などの汚水を処理する施設です。汚水は浄化槽の中の微生物の働きにより浄化され、最後に消毒され側溝などに放流されます。微生物が十分に働けるように、貯まった汚泥の引き抜きや装置の調整、消毒薬の補充などの維持管理を行わないと、故障により多額の費用を要したり、悪臭で近隣に迷惑をかけることとなります。このため、浄化槽を使用している方には、次の3つが維持管理として法律により義務付けられています。

- ① 清掃（汚泥等の引き抜き）
- ② 保守点検（装置の調整、消毒薬の補充等）
- ③ 法定検査（処理水の検査、総合診断）

この3つの維持管理について、これまでは、浄化槽を使用している方が清掃業者などにそれぞれ依頼（委託）しなければなりませんでした。

そこで、これらの手続きを簡素化するため、10月からは清掃業者または保守点検業者が窓口業者となり一括して契約し、清掃、保守点検、法定検査の実施時期等を総合管理する「一括契約制度」がスタートします。この一括契約を結んでいただくことにより、清掃や保守点検の状況、法定検査の結果が事業者間で共有化され、それぞれの業務に活かされることとなります。さらに、浄化槽の機能が常時発揮されるだけでなく、故障なく長く使用できることにもつながりますので、ぜひご利用ください。

なお、一括契約の申込については、現在依頼（委託）されている清掃業者または保守点検業者にお問い合わせください。

～これまで～



～10月以降～



～ダイレクトメール発送のお知らせ～

11月以降、埼玉県から浄化槽をお使いの皆様に一括契約制度のご案内のダイレクトメールを送付します。ご確認をお願いします。



いなエール伊奈町事業者応援 プレミアム付商品券を10月1日より販売します!

7千円分のお買い物ができる商品券を5千円（プレミアム率40%）で販売します（1冊500円券×14枚つづり）。9月下旬に、1世帯で2冊購入できる購入引換券（封筒）を世帯主あてに郵送しています。封筒自体がプレミアム付商品券の購入引換券となりますので、購入時に販売所に必ずお持ちください。一次販売では、全世帯分の商品券をご用意しています（先着順ではありません）。なお、封筒が届かない場合はお問い合わせください。

詳しくは、伊奈町商工会ホームページをご覧ください。

☎ 伊奈町商工会 ☎ 7 2 2 - 3 7 5 1



▲この封筒自体がプレミアム付商品券の購入引換券となります

図書館通信



お知らせ

今月から、入場制限付きでおはなし会や映写会、イベント等の開催を予定しています。詳しくは、図書館にお問合せいただくか、図書館ホームページやツイッターなどをご確認ください。

なお、新型コロナウイルス感染拡大防止のため、中止や延期になる場合があります。

展示

一般展示
「たまには絵本を」
児童展示
「ともだちだいすき」

移動図書館ブックシャトル 10月

もよりの
スポットで
借りて返せる!



Aコース	7日(水)・21日(水)
丸山公民館	14:00～14:35
南小学校	15:00～16:00
Bコース	1日(木)・15日(木)
原児童公園	10:40～11:15
宮前児童公園	11:35～12:10
あやめ会館	13:40～14:15
小室小学校	14:40～15:40
Cコース	14日(水)・28日(水)
小針北小学校	14:40～15:45
さくら公園	16:05～16:35

Dコース	8日(木)・22日(木)
中島児童公園	11:00～11:35
伊奈中央会館	13:50～14:20
小針小学校	14:40～15:40
ウニクスコース	6日(火)
ウニクス伊奈	15:00～16:00



休館日

5日(月)、12日(月)、19日(月)、26日(月)、30日(金)

☎ 7 2 3 - 0 0 1 7
伊奈町本町2-186-1

図書館
ホームページ▶





「忠次公レキシまつり」芋ほり体験参加者募集!

町名の由来となった伊奈備前守忠次公の功績を称えた「忠次公レキシまつり」を平成30年度より開催してまいりましたが、新型コロナウイルス感染拡大防止の観点から今年度は感染症対策を講じ、規模を縮小して芋ほり体験などを中心に実施します。詳しくは、(一社)伊奈町観光協会または町ホームページをご覧ください。

※新型コロナウイルスの感染状況および今後の社会情勢により中止となる場合があります。



- 日 11月15日(日)9時～15時30分 ※小雨決行、荒天中止
- 場 丸山地区頭殿権現社付近 (ニューシャトル丸山駅徒歩10分)
- 対 町内在住の方 定 120名 (先着順・要事前予約) 費 200円
- 申 11月2日(月)までに、伊奈町観光協会または町ホームページに掲載している「参加申込書」に必要事項をご記入のうえ、持参・郵送・メール・FAXのいずれかの方法でお申込みください。
- 問 忠次プロジェクト推進協議会 (伊奈町観光協会内)
 ☎724-1055 FAX 724-1056
 ✉inatadatsugu@gmail.com または元気まちづくり課 ☎2234



ロタウイルスワクチンが 予防接種法に基づく定期接種となりました

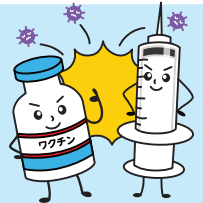

対 令和2年8月1日以降に生まれた0歳児
 接種開始日▶令和2年10月1日(木)～
 費 無料

ワクチンの種類▶ロタリックス®とロタテック®の2種類あり、いずれも同様の効果があります。接種回数と接種期間が異なりますのでご注意ください。なお、最初に受けたワクチンと同じ種類で接種を進めていきます。

注意事項▼

○令和2年8月1日以降にお生まれのお子さまでも、9月30日(木)までに接種した分は任意接種となります。

- 対象となるお子さまには、定期接種開始前に個別通知します。
 - 初回は、安全性の観点から、お誕生日の翌日を1日と数え、生後6週～生後14週6日の間に接種。
 - 定期予防接種の対象外のお子さまには、生後6週～生後24週0日の間に町内の指定医療機関で接種した場合に限り、2回分まで接種費用のうち3,000円を補助しています。
- 詳しくは、個別通知または町のホームページでご確認ください。

問 健康増進課 ☎720-5000

アイドルさんこんにちは

☆就学前のお子様の写真を募集中です!

①氏名(ふりがな) ②性別 ③生年月日 ④コメント(15～30字程度) ⑤投稿者の氏名と関係(父母、祖父母など) ⑥住所⑦電話番号を明記し、下記あてにお送りください。メールの場合、件名に「アイドルさんこんにちは(投稿)」と入力してください。

※掲載はお子様または投稿者が町内在住の方に限ります。



ながしま りん
 長島 凜くん(8か月)
 「沢山食べて大きくなーれ☆」
 父・母/英樹さん・紗希さん



まさゆき
 田口 仁悠くん(3歳)
 りな
 璃奈ちゃん(1歳)
 「食べることが大好きな3人姉弟!健やかな成長を家族皆が願っています。」
 父・母/敬洋さん・志帆さん



いなはし みなつ
 稲橋 未夏ちゃん(1歳)
 「いつもみんなを笑顔にしてくれてありがとう!」
 父・母/亨太郎さん・久美子さん

問・あて先 〒362-8517 伊奈町小室9493番地 伊奈町役場秘書広報課 ☎2213 ✉kouhou@town.saitama-ina.lg.jp

出かけてみよう

☎…内容 📅…日時 📍…場所 👤…対象 👥…定員 🎒…持ち物
💰…費用・参加費（記載のないものは無料） 🗣️…講師 📄…申込み 🗨️…問合せ

ふれあい
活動センター



伊奈町小室2450-1
📄 ゆめくる窓口または電話申込
☎ 724-0717

幸せを呼ぶ開運花文字教室 くオールインワン講座

- ☎ 縁起の良い意味を持つ吉祥絵柄を使い、願いが叶う「叶」の一文字を、いくつかの絵柄を組み合わせて色鮮やかな文字にしていきます。
- 📅 10月24日(土)・31日(土)
13時30分～15時30分
(2回参加できる方：1回目は練習、2回目で作品完成)
- 📍 会議室
- 👤 中学生以上
- 👥 20名(先着順)
- 🎒 筆記用具(絵具や筆などは当日貸出)
- 💰 2,000円※材料費(画用紙、額)含む

作品イメージ



ウォーキング教室 Let's Move ゆめくる

- ☎ 長く遠くへ歩き続けるための運動を行います。①準備編②下半身編③上半身編④リズム編⑤まとめ(全身)
- 📅 ①11月2日②9日③16日④23日⑤30日の各月曜日11時30分～12時15分(1回のみ参加可)
- 📍 体育室
- 👤 一般成人
- 👥 各30名
- 🎒 飲み物、タオル、室内シューズ
※動きやすい服装でお越しください。
※マスクの着用をお願いします。
- 💰 町内在住・在勤者400円、町外者600円

パドル体操教室 簡単に楽しく体力づくり!!

- ☎ シャもじ型のパドルを使ってストレッチを行います。生活習慣病、肩こり・腰痛予防、日ごろの運動不足やストレス解消に最適です。
- 📅 11月13日(金)・27日(金)
13時30分～14時30分
※10月15日(木)～申込受付開始
- 📍 2階会議室
- 👤 一般成人
- 👥 各10名(先着順)
- 🎒 マスク、室内シューズ、タオル、飲み物、5本指の靴下
※動きやすい服装でお越しください。
- 💰 各回500円

くらしの相談室 (遺言・相続・離婚・成年後見等の無料相談)

まちの法律家「行政書士」による無料相談会を開催します。ご相談者のペースに合わせて質問をお受けしますので、具体的な内容は資料等をご用意ください。

📅 10月18日(日)9時～12時 👥 3名(先着順)

広告

Color & Comfort

DICグループは、社会の変革に伴う
新たな“安全・安心・環境”のニーズに
独自のソリューションでお応えします



Color & Comfort

DIC 株式会社

埼玉工場

埼玉県北足利郡伊奈町小室4472-1



公民館

〒362-0806
伊奈町小室5161

伊奈町公民館（総合センター内）

問 ☎722-9112 FAX720-8611



申 10月29日(木)までに往復はがきまたはFAXで①講座名②住所③氏名(ふりがな)・年齢④電話番号(FAX応募の方はFAX番号も)を記入し、公民館へお送りください。返信用には、申込者の住所・氏名を記入してください。また、直接公民館窓口でもお申込みできますが、その際は返信用はがきが必要です。なお、応募は原則、町内在住・在勤者が対象です。

※新型コロナウイルス感染拡大防止のため、中止・延期となる場合があります。

料理教室 「楽しいパン作り」

今年は、一人ずつ粉をこねるところから！ふっくらとおいしいパンを作りましょう！

内 ①食パン・豆腐のキッシュ②ハムロールパン・イタリアンプリン

日 ①11月11日(水)②18日(水)10時～14時(全2回)

場 ゆめくる2階調理実習室

対 一般成人

定 6名

費 2,000円(材料費)

講 大澤緑氏
(料理研究家)



書道教室 「やさしい硬筆教室」

ボールペンで名前や住所など日常使う文字を美しく書きましょう！年賀状に添える一言も学びます。

日 11月12日・26日、12月3日の各木曜日14時～15時30分(全3回)

場 総合センター研修室1・2

対 一般成人

定 10名

講 正木昌子氏
(元小学校教諭)



料理教室 「The・男の料理2020」

簡単おいしい料理を作り、お持ち帰りいただけます！

内 ①レタスと卵のチャーハン・エビシュウマイ・牛肉と野菜のオイスターソース炒め②かしわご飯・手羽先の甘辛焼き・串麩と卵の信田袋煮・野菜のピーナッツ和え

日 ①11月14日(土)②21日(土)10時～13時(全2回)

場 ゆめくる2階調理実習室

対 成人男性 **定** 6名

講 松本綾子氏(管理栄養士)

費 2,000円



ロゴマーク付まな板プレゼント！
(B4サイズ)

総合センター

申・問 〒362-0806

伊奈町小室5161 ☎722-9111

老人福祉センターの利用には老人福祉センター利用者カードが必要です。伊奈町・蓮田市に在住の60歳以上の方なら、住所・年齢を証明できるものがあれば、すぐにカードが作れます。



総合センター 朝市

JAさいたま四季彩館のご協力により、地元的新鲜野菜を取り揃えています。朝市ののぼりが目印です。

日 10月30日(金)9時～12時

場 西側エントランス

あの頃に若がえり体操

内 ①ころばない体操②骨盤底筋体操③リフレッシュ体操

日 ①11月21日②28日③12月5日の各土曜日14時～15時

場 多目的ホール

定 各12名(先着順)

講 磯崎純子氏

費 ①②各300円③無料

申 各前日までに窓口または電話で申込



住民無料相談室

相続・遺言・離婚・成年後見など、身近な問題を埼玉県行政書士会会員に相談できます。具体的な相談は、資料をお持ちください。

日 11月22日(日)9時～12時

※相談は、一人1時間までです。

定 6組(先着順)

申 窓口または電話で申込

「音楽フェスティバル」中止のお知らせ

11月29日(日)に開催を予定しておりました「音楽フェスティバル」は、新型コロナウイルスの影響を受け、開催が困難な状況であるため、中止とさせていただきます。皆様の健康および安心・安全のため、ご理解とご協力をいただきますようお願いいたします。



けんかつ

申・問 県民活動総合センター
生涯学習担当
☎728-7113

日本の歴史—武蔵武士の伝えた古文書の世界

日 10月7日・21日、11月4日・18日・25日の各水曜日10時～12時(全5回)

定 60名(先着順)

費 7,600円(教材費含む)

i Phone入門講座

日 10月13日・20日・27日の各火曜日9時30分～12時30分(全3回)

対 iPhone8以降の機種をお持ちの方

定 15名(先着順)

費 11,000円(教材費含む)

古代東国の叙情Ⅱ—東歌を訪ねて

日 10月17日・31日、11月14日・21日・28日の各土曜日10時～12時(全5回)

定 70名(先着順)

費 7,600円(教材費含む)



お知らせ

埼玉県立中央高等技術専門学校 令和3年度入校生

正社員就職を目指した専門技術教育(2年間)を行っており、8年連続就職率100%、3年連続正社員就職率100%の実績を上げています。

募集科目 機械制御システム科、空調システム科、情報制御システム科

定 各科25名

●**推薦選考**

対 高等学校を令和2年度中に卒業見込みの方

受付期間 10月1日(木)～8日(木)

選考日 10月13日(火)

選考方法 作文試験、面接試験

●**一般選考**

対 おおむね30歳までの方

受付期間 10月1日(木)～30日(金)

選考日 11月5日(木)

選考方法 筆記試験(国語・数学)、面接試験

固 埼玉県立中央高等技術専門学校 ☎781-3241

県立特別支援学校塙保己一学園 (盲学校) 高等部専攻科入学者

塙保己一学園では、視覚障がい(全盲

または弱視)の10代～60代の方が、あん摩・マッサージ・指圧、はり、きゅう師の技能を習得しています。卒業時には国家試験の受験資格が得られ、免許取得後は病院や企業への就職、治療院開業等への道がひらけます。

募集期間 ①10月19日(月)～11月6日(金) 令和3年1月12日(火)～1月22日(金)

選考日 ①11月27日(金)②令和3年2月12日(金)

※①で定員に達した場合、②は行いません。※出願資格に条件があります。詳しくは、同校ホームページをご覧ください。

固 埼玉県立特別支援学校塙保己一学園 高等部 ☎049-231-2121



募集します

伊奈剣友会 剣士募集

子どもたちの健全な成長を願い活動しています。初心者や女性の方、親子でやってみたい方やブランクのある方など、見学・体験いつでもできます。

日 小学生：水曜日18時30分～19時30分、日曜日15時30分～17時30分、一般：小学生の稽古終了後

場 南中学校武道場 **対** 年長以上

定 20名 **持** 竹刀 **費** 1,500円

固 神谷 ☎090-3066-2064

伊奈Gスターズ団員

試合に出られない子はいません！幅広く野球経験を積めます！

日 土・日・祝日

場 小針北小学校、少年スポーツグラウンド、南部大公園

対 小学校1～6年生の男女

持 水筒、帽子、グローブ(貸出可)

※動きやすい服装(長ズボン)でご参加ください。

費 入団費1,000円、月会費2,500円

申・固 吉田 ☎080-5069-1860

バスケットボールクラブ B-Zeal Jr 伊奈 B-rave

10月からの練習再開に向けて新しい仲間を募集します！詳しくは「伊奈町バスケットボールクラブ」で検索。

日 月曜日(夕方から)・木曜日(夕方から)・日曜日(午前と午後)

場 小針北・南小学校体育館など

対 町内在住の小中学生

持 水筒、室内シューズ、タオルなど

申・固 山田 ☎bzealjr@gmail.com



広告



高齢者活躍人材確保育成事業のご案内

受講者募集

厚生労働省委託

60歳以上の方の就業を応援します！

受講料・テキスト代無料

講習	定員	開催場所	日程	申込締切	内容
保育スタッフ	25名	With You さいたま(さいたま市)	11/11(水).12(木).13(金)	10/28(水)	保育スタッフに必要な知識を習得します。
介護スタッフ	25名	ニチイ川越第一教室(川越市)	11/17(火).18(水).19(木)	11/4(水)	介護支援に必要な知識や実技を学びます。
調理スタッフ	24名	県民活動総合センター(伊奈町)	11/25(水).26(木).27(金)	11/11(水)	食品の取扱等について学びます。
お店スタッフ	25名	朝霞市産業文化センター(朝霞市)	12/1(火).2(水).3(木)	11/17(火)	スーパーマーケット等で仕事をするための知識を習得します。

対象

- シルバー人材センターへの会員登録を希望する60歳以上の方
- 新たな分野で活躍を希望するシルバー人材センター会員

申込み

ホームページからのお申込み、もしくは、所定の申込書に必要事項を記入し、郵送・FAXまたは電話して下さい。申込書は、町役場(元気まちづくり課・福祉課)、図書館、ハローワーク、シルバー人材センター、県民活動総合センター等にあります。



申込み
問合せ

公益財団法人いきいき埼玉(埼玉県シルバー人材センター連合)

〒362-0812 埼玉県北足立郡伊奈町内宿台 6-26 埼玉県県民活動総合センター内

TEL 048-728-7841 FAX 048-728-2130

<https://www.saitamaken-silver.jp>

埼玉県シルバー連合 検索





■ 町公式インスタグラムもやってます! ■

ユーザーネーム : ina_town17



伊奈町の魅力を広報紙とは違った角度で紹介します！
ぜひ一度ご覧ください。



1・2 【新型コロナウイルス感染症対策に配慮した避難所開設・運営訓練（8月12日）】町職員を対象とし、感染防護衣着脱訓練、避難所の受付を想定した避難者受入訓練、段ボールベッドなどの資機材設置訓練を行いました。／3 【伊奈町に「キッチンカー」がやってくる！】12月18日(金)までの第1・3・5の水曜日と金曜日、ニューシャトル伊奈中央駅前にキッチンカーが出店しています。テイクアウトが中心です。詳しくは、町ホームページをご覧ください。／4・5 【伊奈町商工会からアルコールスプレー贈呈】「コロナ禍に負けるな!」というメッセージとともに伊奈備前守忠次公が描かれています。／6 【国勢調査の回答はお済みですか?】調査結果は、社会福祉や防災対策など、いろいろな行政資料として利用されます。インターネット回答は10月7日(木)までです。皆様のご協力をお願いします。／7 【フォローミー!】伊奈ローズちゃん・伊奈ローズくんのツイッターが大人気! フォロワー数は約3,000人! 伊奈町の楽しい話題をつづやっています。／8 【伊奈町発! 秋の味覚】町内直売所などに大粒の巨峰が並んでいました。みずみずしくて、とてもおいしかったです。／9 【伊奈町中小企業者応援給付金の申請期限は10月31日まで延長となりました】給付条件を満たし、申請した場合、一律5万円が給付されます。詳しくは町ホームページをご覧ください。

町の人口と世帯 (令和2年9月1日現在)

人口 44,873人 (前月比+36) 男性 22,706人 (+30) 女性 22,167人 (+6) 世帯 18,790世帯 (+36)



読みやすく読みまちがえにくい
ユニバーサルデザイン書体を
採用しています。

★広報いほは再生紙を
使用しています。



植物油インキを
使用しています。