広報
いなば
i-na
ANNIVERSARY 50th
バラのまち
伊奈町
8
2021
No.742

特集
「ぶどう」を味わう夏

新型コロナウイルス感染症拡大防止のため、広報いなに掲載したイベント等が中止・延期になる場合があります。
最新の情報は、各担当部署または団体にお問い合わせいただくか、各ホームページ等でご確認ください。

特集

「ぶどう」を味わう夏

暑さが本番を迎える8月。伊奈町を代表する果物である**「ぶどう」**と**「梨」**も夏～秋にかけて旬を迎えます。
そこで今回は、老若男女に親しまれ、甘くて美味しいだけでなく、健康にもとても良い**「ぶどう」**のさまざまな魅力に迫ります。

☆アグリ推進課では、**「町民と農家をつなぐ」**をコンセプトに、伊奈町の農業の魅力を発信するための農業広報紙**「INA Agri Channel」**（いなアグリチャンネル）を発行しています（現在まで、Vol.1とVol.2が発行済）。Vol.3では「**梨**」の特集をする予定です。ぜひ、ご覧ください。

ぶどうの品種をサクッとご紹介

ぶどうにはどのような種類や品種があるの？

ぶどうの種類は、大きく分けて「欧州種」と「米国種」があり、この二つの交雑種が生食用の品種として多くを占めています。品種は、世界に10,000種以上、国内でも**100種**以上あると言われます。国内では、「巨峰」「ピオーネ」「デラウェア」「シャインマスカット」などが生産量の多くを占めています。

伊奈町で生産量が多いぶどうの品種は…？

伊奈町では、「巨峰」の栽培が大半を占めていますが、近年では「シャインマスカット」の栽培も増加しています。「**巨峰**」は、日本一栽培面積が大きく、甘みが強く豊かなコクが特徴で「ぶどうの王様」と称されます。「**シャインマスカット**」は、高い糖度（20度前後）と上品なマスカットの香り、種なしで皮ごと食べられる点が特徴です。

栄養満点！ぶどうの効果

ぶどうは、欧州では「**畑のミルク**」と称されるほど栄養豊富です。ここでは、ぶどうを食べることで得られる栄養素と効果についてみていきましょう。

疲労回復や脳の働きをサポート

ぶどう糖や果糖など、体に吸収されやすい糖質が多く含まれ、疲労回復や脳の働きをサポートする効果が望めます。

動脈硬化の予防や目の疲れに有効

黒や赤系の皮には、ポリフェノールの一種であるアントシアニンが豊富です。アントシアニンは、抗酸化作用の働きがあるため動脈硬化の予防が期待できるほか、がんの予防にもつながると言われています。また、目の疲れに効果があるとされています。

血圧を下げる効果

ぶどうに含まれるカリウムは、体内に含まれている余計な塩分（ナトリウム）を体外に排出する作用があることから、塩分の摂りすぎを調整し、血圧を下げる効果が期待できるとされています。

ぶどうの食べ過ぎには
注意しましょう！

夏にぴったり！ぶどうの簡単デザート

ぶどうを使った、夏にぴったりのさっぱりとしたデザートをご紹介します。
おいしいぶどうを食べて、暑い夏を乗り切りましょう。

① 冷凍保存が長持ちのポイント

ぶどうは、常温で保存しておくとすぐに傷んでしまいますが、冷凍にすることで、３～４週間程度保存することができると言われています。また、冷凍することで皮がむきやすくなります。

② 一粒ずつ実の少し上からカット

冷凍保存をするときは、実が房から取れないよう丁寧に水洗いをしたら、キッチンばさみで粒の上の枝を２～３mm残して一粒ずつ切りましょう。

③ 水気を拭き取り容器で保存

水洗いしたぶどうは、キッチンペーパーでしっかりと水気を拭き取り、保存容器やフリーザーバッグに平らに入れて冷凍庫で保存しましょう。

④ 半解凍の状態で食べるのがおすすめ

冷凍したぶどうは、半解凍くらいの状態で、皮をむいて食べるのがおすすめです。実の表面の柔らかい感触だけでなく、シャーベットのようなシャリシャリとした食感が楽しめ、暑い日のデザートにぴったりです。また、刻んでヨーグルトに混ぜて食べてもおいしいです。

注意！

- ぶどうには果糖が多く含まれるため、糖質制限がある方は食べ過ぎに注意しましょう。
- 小さいお子様やご高齢の方は、粒を小さく切ったり、つぶすなどして、窒息事故を防ぎましょう。

伊奈町の特産物巨峰を使ったおすすめ土産品

いなまちーず
100円（税込）

ベイクドチーズケーキを応用した焼き菓子です。しっとりとした生地に巨峰ジャムが挟まっており、チーズが苦手な方もさっぱりと食べられます。
販売店：ケーキの店ドルチェ

伊奈巨峰ジャム
370円（税込）

巨峰の芳醇な香りとコクが楽しめます。日持ちするので、プレゼントに最適です。
内容量115g
販売店：いな物産館
ヤマザキショップ内田屋
（一社）伊奈町観光協会
など

巨峰ワイン
「彩の実（さいのみのり）」
価格未定

伊奈町産と長野県産の巨峰を使って醸造した巨峰ワインです。ご好評につき残りわずかとなっており、新しいものは2021年秋ごろ販売予定です。
※写真は2019年醸造のもの。
内容量720ml
販売店：ヤマザキショップ内田屋
埼玉屋酒店
セブンイレブン大針店
（一社）伊奈町観光協会

農業人へインタビュー

手に取ってくださる方との信頼の積み重ね

田中ぶどう園　田中 理之（まさゆき）さん

町の特産品「ぶどう」とともに歩んだ50年

「お客様とともに〝今年も良いものができたね〟という喜びを共有できる瞬間が、一番のやりがいですね」

そう語るのは、一代でぶどう農園を築き上げ、今や町を代表するぶどう農家の一人として活躍されている、田中ぶどう園（下郷区）の田中理之さん。

田中さんは、ぶどう以外の農作物が植えられていた畑を一から整備し直し、さまざまなぶどうの苗を植えたり、ぶどう栽培を見て学ぶため、山梨県の山中に足を運ぶなどの試行錯誤を重ね、現在までの約50年間、ぶどう栽培に携わってきました。

なかでも「販売力の強化」が、ぶどうに限らずものを作る仕事をするうえで大切なことだと、田中さんは語ります。「販売力が伴わないと、たとえものを作ったとしても商売は成り立ちませんので、それを固めていく必要があると考えています」

すべてはお客様との信頼のために

「良いものを作るために、一生懸命努力して、お客様の信頼を少しずつ得ていくことを常に心に置いて、ぶどうを育てています」

ぶどう農園を始めた当初は知名度も販売力もなく、思うように結果が出ないこともあったとか。それでも、お客様との信頼のため、ぶどうの生産と販売に対する努力は怠らなかったと語ります。

「手に取ってくださる方にとっては、その商品がすべて。やはり値段が付くものなので、お客様が納得できる良いものを作るために、一生懸命に手をかけて作らなければならないという使命を持っています」

継ぎ手が減少していることはやはり残念です

昨今の少子高齢化と農業離れにより、農業人口が減少しています。その現状について、田中さんは次のように考えています。

「若手が後を継ぐということを私たちもとても期待していますが、現状として、梨やぶどうをはじめ、町内農家全体が、年々減少しています。やはり機械化ができないということ、自然相手であるということが原因ですかね。気候の変化や予測できない災害によって収穫量（収入）が大幅に増減することもあり、必ずしも安定した職業とは言えないですからね」

農業をやってみたいという方は大歓迎です

それでも農業は、やればやった分だけ収入にもなるし価値を得られるメリットがあると語る田中さん。そのうえで、本格的な農業という枠に捉われず、娯楽や気晴らしを兼ねた農業のスタイルでも構わないと語ります。

「確かに、利益を伴う農業も必要だと思いますが、例えば〝小さなスペースでいいから、純粋に土を触って楽しみたい〟などといった目的でもいいと考えています。そして、地主も、そのような思いを持った方々への協力体制をとって、農地を解放してあげることがとても大切だと思いますね。そうでないと、使われない農地が荒れ地になってしまいます。私たちも意識改革をして、そのような意欲がある方にはぜひ農業を託していきたいですね」

ぶどうは私にとっての「生きがい」です

最後に、「田中さんにとって、ぶどうとは？」という質問をお伺いしました。

「私にとって、ぶどうとは〝生きがい〟ですね。学んだことを自分なりに応用してみたり、とにかくぶどうの生産と販売に対しては最大限の努力をしてきた自負があります。〝あとどのくらいできるだろうか〟という年齢になりましたが、この果樹に携われて本当に幸せだと考えますし、悔いなくやってこられたと思います。何より、お客様の〝おいしい〟という言葉が大きな励みとなってきました。また、共に歩んだ妻にもとても感謝をしています。今は、10～20年先の町の農業をどうしていくかを考える転換期にあると考えています。より良い町の農業の形を模索しながら、農業に貢献していきたいと思います」

町長コラム

清のひとこと── 大島清　先人たちの挑戦

昭和18年7月15日に、小室村と小針村が合併し誕生した伊奈村の当時の人口は約6千人、世帯数は約1千世帯でした。村の産業は農業が中心で、村民のほとんどが農業に従事し、肥沃な土壌に米、大麦、小麦やさつまいもなどの野菜類等を栽培・収穫していました。そして、日本の経済成長とともに人口が増加し伊奈町となり、併せて農業も、果樹類を取り入れるなど変化をしてきました。

今日（こんにち）、巨峰と梨は伊奈町を代表する特産物となっています。梨の木が伊奈町に植えられたのは巨峰の木より早い大正時代と言われ、近隣の町や村にも数多く植えられました。巨峰の木はまだ近隣の町や村にはなく、昭和30年頃にこの伊奈町に育つかどうかわからないまま試験的に1本の苗木を植えたと伺いました。苗木は根付き毎年成長はするものの、栽培は難しく実がならず、実がなっても大きくならず、大きくなっても糖度が出ず、またある年には病気が出たりと大変苦労されたそうです。研究に研究を重ねた結果、現在のように立派な巨峰になったのは、昭和30年代後半になってからだそうです。

植物は愛情を持って育てることが大切だといわれていますが、いくら愛情を注いでも自然が相手の農業は、その年の気候の変化により大きく左右されてしまいます。農業の難しさに新たに挑戦し、町の農業の発展に尽力された先人たちの苦労の集大成が、今日の伊奈町の果樹栽培を支えていると言っても過言ではないでしょう。そして、そのような先人たちの意志は受け継がれ、今も町の農家は挑戦を続けています。

6月定例議会

令和３年６月定例議会は、６月１日に開会し、令和３年度一般会計補正予算など町長提出の議案等９件を原案どおり可決し、６月15日に閉会しました。

主な町長提出議案

●人権擁護委員候補者の推薦につき意見を求めることについて＝人権擁護委員の永田康子氏が、令和３年12月31日で任期満了となるため、同氏を推薦する案を提出し、適任とされました。

●伊奈町子ども医療費支給に関する条例及び伊奈町重度心身障害者医療費支給条例の一部を改正する条例＝医療保険制度の適正かつ効率的な運営を図るための健康保険法等の一部を改正する法律の施行により、電子資格確認が導入されたため、所要の改正を行うものです。

●工事請負契約の締結について＝伊奈町立小室小学校南校舎トイレ等改修工事について、一般競争入札の結果6,649万５千円でカンエツ興業株式会社と工事請負契約を締結するものです。

●監査委員の選任について＝議会議員のうちから、監査委員に大沢淳氏を選任する案を提出し、同意されました。

議長・副議長が変わりました

永末（ながすえ） 厚二（こうじ） 議長

永末厚二氏（79歳）は、町議当選４回、副議長、決算特別委員会委員長、文教民生常任委員会委員長、議会運営委員会副委員長などを歴任されています。

栗原（くりばら） 恵子（けいこ） 副議長

栗原恵子氏（51歳）は、町議当選２回、総務建設産業常任委員会委員長、予算・決算特別委員会副委員長などを歴任されています。

ありがとうございました

♥伊奈町管工事業協同組合から、50万円を町政の進展に役立ててほしいとご寄附がありました。有効に活用させていただきます。

新型コロナウイルス感染症に係る支援策

個人向け

給付 **子育て世帯生活支援特別給付金（ひとり親世帯分）**
問　子育て支援課㊍２１２７

給付 **子育て世帯生活支援特別給付金（ひとり親世帯以外分）**
問　子育て支援課㊍２１２７

給付 **国民健康保険傷病手当金**
問　保険医療課㊍２１７３

給付 **後期高齢者医療傷病手当金**
問　保険医療課㊍２１７５

給付 **生理用品の無償配布**
※予約不要、在庫がなくなり次第終了。
問　福祉課㊍２１２６

給付 **住宅確保給付金**
問　福祉課㊍２１２６
アスポート相談支援センター
埼玉東部☎048－720－8475

免除、猶予 **国民年金保険料**
問　保険医療課㊍２１７２

減免 **介護保険料**
問　福祉課㊍２１２４

減免 **国民健康保険税**
問　保険医療課㊍２１７３

減免 **後期高齢者医療保険料**
問　保険医療課㊍２１７５

相談 **人権相談**
問　みんなの人権110番
（全国共通人権相談ダイヤル）
☎0570－003－110

相談 **生活困窮者支援の相談**
生活困窮者に対し、支援制度の説明や生活保護の相談・申請を受け付けています。
問　福祉課㊍２１２６、
埼玉県東部中央福祉事務所☎048－737－2352

事業主向け

給付 **伊奈町中小企業資金融資制度に係る保証料等補助金**
問　伊奈町商工会☎722－3751

給付 **中小法人・個人事業者のための月次支援金**
問　相談窓口☎0120－211－240

給付 **伊奈町安心宣言飲食店＋（プラス）認証制度**
問　（一社）伊奈町観光協会☎724－1055

給付 **伊奈町中小企業者「新しい生活様式」対応補助金**
問　伊奈町商工会☎722－3751

貸付 **危機関連保証制度**
問　元気まちづくり課㊍２２３４

貸付 **セーフティネット保証制度**
問　元気まちづくり課㊍２２３４

申告延長 **法人町民税の申告期限等の延長**
問　税務課㊍２１５２

避難情報の発令方法が変わりました

避難指示へ一本化

問　生活安全課㊐２２８４

令和３年５月20日から、災害対策基本法の一部改正に伴い、警戒レベル４の「避難勧告」と「避難指示（緊急）」が「避難指示」に一本化されました。

また、警戒レベル３の「避難準備・高齢者等避難開始」が「高齢者等避難」に、警戒レベル５の「災害発生情報」が「緊急安全確保」に変わりました。

警戒レベル４までに、必ず危険な場所から避難してください。

警戒レベル	状況	住民が取るべき行動	避難情報等	発令・発表する機関
5	災害発生または切迫	既に災害が発生している状況です。命を守るための最善の行動を取りましょう。	緊急安全確保	伊奈町
〈警戒レベル４までに必ず避難！〉				
4 全員避難	災害のおそれ高い	すみやかに安全な場所へ避難しましょう。	避難指示	伊奈町
3 高齢者等は避難	災害のおそれあり	避難に時間を要する人（高齢の方、障がいのある方、妊産婦・乳幼児等）とその支援者は、安全な場所へ避難しましょう。	高齢者等避難	伊奈町
2	気象状況悪化	自らの避難行動を確認しましょう。	大雨・洪水注意報など	気象庁
1	今後気象状況悪化のおそれ	災害への心構えを高めましょう。	早期注意情報	気象庁

障害者差別解消法をご存じですか？

この法律は、障害を理由とする差別の解消を推進することで、障がいのある方もない方も分け隔てなく、お互いに人格と個性を尊重し合いながら共生する社会をつくることを目指しています。

「障がいのある方」とは、身体障がい、知的障がい、精神障がい（発達障がいを含む）そのほか心身の機能の障がいがあり、障がいや社会的な障壁によって日常での生活や社会での生活が困難になっている方のことです。（障害者手帳を所持していない方も含まれます。）

不当な差別的取扱いの禁止

行政機関や事業所は、障害を理由として、正当な理由なく下記の例のようにサービスの提供を拒否したり、制限したり、条件を付けたりすることをしてはいけません。

・車いすを利用していることを理由に、飲食店の利用を拒否すること
・アパートやマンションを借りようとするときに、障害があることを理由に、部屋を貸さないこと
・障害があることを理由に、習いごとの入会や施設利用を断ること　など

合理的配慮の提供

行政機関や事業所は、障がいのある方から何らかの配慮を求められた場合には、負担になり過ぎない範囲で、社会的障壁を取り除くために「筆談」「文書の読みあげ」「ゆっくりと丁寧な説明」等合理的配慮を提供することが求められます。障害の特性に応じてコミュニケーション方法を工夫し、必要な情報をうまく提供できるような配慮をしましょう。

一般の方も理解を深めましょう

障害者差別解消法は、行政機関や民間事業者等を対象とした法律ですが、すべての人が障がい者への理解を深め、助け合うことは大切なことです。

・電車やバスなどの優先席の近くに障がいのある方がいたら席を譲りましょう。
・街中や飲食店などに身体障害者補助犬（盲導犬、介助犬および聴導犬）がいたら、触ったり食べ物を与えたりせずにそっと見守りましょう。

※障害者差別解消法について詳しくは、内閣府ホームページをご覧ください。

問　福祉課㊐２１２２

健康ガイド

問　健康増進課（保健センター）☎720-5000
「伊奈町保健事業のお知らせ」と併せてご覧ください。
内：内容　場：場所　対：対象　定：定員　持：持ち物　費：費用　申：申込み

新型コロナワクチン接種関連情報

要事前予約

▲新型コロナワクチン接種についてのお知らせホームページ

新型コロナワクチン接種を希望する方へ

新型コロナワクチン接種の対象となる年齢（12歳以上）のすべての方（７月以降に12歳になる方を除く）に接種券を発送しました。該当の年齢の方で接種券が届いていない方は、下記の町コールセンターにお問い合わせください。また、ワクチン接種には予約が必要です。接種を希望される方は、下記の方法で予約をしてください。

なお、接種を受ける方の年齢によって接種可能なワクチンの種類が限られますので、接種会場のワクチンの種類をご確認のうえ、会場を選んでください。２回とも同じ種類のワクチン接種が必要です。

18歳以上の方：ファイザー社製およびモデルナ社製
18歳未満の方：ファイザー社製のみ

予約方法

①インターネットでの予約
（24時間受付）

②電話・窓口での予約
（平日９時～16時、混雑状況によりお時間をいただく場合があります。）

※接種医療機関での予約受付は行っていません。
※２回目の接種の予約方法は、予約者に送付する「予約確認票」でご案内します。
※内容の変更・予約受付に関する最新情報は、町ホームページ等でお知らせしています。
※新型コロナワクチンの接種は、強制ではありません。

問　**新型コロナワクチン接種に関する厚生労働省電話相談窓口**
厚生労働省新型コロナワクチンコールセンター（多言語対応あり）
☎０１２０－７６１－７７０（９時～21時、土日祝日可）
重い副反応等の症状が現れたら…
埼玉県新型コロナワクチン専用相談窓口
☎０５７０－０３３－２２６（24時間受付、土日祝日可）
ワクチン接種等の予約について…
伊奈町新型コロナワクチン接種推進担当コールセンター
☎７９７－８１００

「新しい生活様式」における熱中症予防の備え

マスクの着用により、熱中症のリスクが高まります！「熱中症予防」と「新しい生活様式」を両立させましょう。熱中症に関する詳しい情報は、環境省ホームページをご覧ください。

- **暑さを避けましょう**
  服装の工夫や日傘・帽子の活用を。
- **のどがかわいていなくても、こまめに水分補給をしましょう**
  水分補給の目安は１日あたり1.2ℓ。
- **エアコン使用中もこまめに換気をしましょう**
- **屋外で人との距離が２m以上とれる時はマスクを外しましょう**
  気温・湿度が高い時は特に要注意。

問　健康増進課（保健センター）☎720-5000

「伊奈町保健事業のお知らせ」と併せてご覧ください。

内：内容　場：場所　対：対象　定：定員　持：持ち物　費：費用　申：申込み

♥予防接種

※予防接種でご不明の点は、健康増進課（保健センター）にお問い合わせください。　費　無料

■各種予防接種については、**「伊奈町保健事業のお知らせ」**または**町ホームページ**でご確認ください。
■転入等で予診票をお持ちでない方は、**母子手帳を必ずご持参**のうえ、健康増進課（保健センター）にお越しください。
■予防接種の際は、保護者の同伴が必要です。特別な理由で同伴できない場合は**委任状が必要**となりますので、健康増進課（保健センター）にお越しください。

♥母子保健

お母さんと赤ちゃんの健康のために　　場　保健センター

名称	実施日	内容・対象・持ち物		受付時間	備考
乳児健康診査	8/6(金)	対令和3年4月生	持母子手帳、質問票(はがき)、バスタオル	13：10～13：50	申当日直接会場へ ※対象児には個別通知します。
	9/10(金)	対令和3年5月生			
1歳6か月児健康診査	8/20(金)	対令和2年1月生			
	9/17(金)	対令和2年2月生			
3歳児健康診査	8/3(火)	対平成30年3月生	持母子手帳、アンケート用紙、尿、バスタオル		
	9/7(火)	対平成30年4月生			
乳児相談	8/6(金) 9/10(金)	内身体計測、育児全般の相談 対1歳未満の乳児 持母子手帳、おむつ、バスタオル		予約制	申前日までの予約が必要です。（身体計測のみの方も同様）
育児相談	8/20(金) 9/17(金)	内身体計測、健康・育児・栄養等の相談 対1歳～就学前の幼児 持母子手帳、おむつ、バスタオル			
幼児相談	8/27(金) 9/24(金)	対発育・発達等の面で気になる方 持母子手帳			相談時間は、お問い合わせください。
離乳食講習会	8/17(火)	内栄養士が、離乳食の進め方や作り方の指導をします。 持母子手帳、筆記用具		9：50～10：00	申予約制
フッ素塗布	8/18(水)	対1歳～就学前の幼児（希望者） 持母子手帳、タオル ※歯の健康手帳をお持ちの方はご持参ください。		13：30～14：30	費1,430円 申当日直接会場へ ※6か月間隔で塗布します。

埼玉県の救急電話相談・緊急医療機関案内（24時間365日）

大人や子どもの急な病気・けがに、看護師が電話で相談に応じ、お近くの診療可能な医療機関（精神科・歯科を除く）をご案内します。
☎**＃７１１９**（NTTのプッシュ回線、携帯電話をご利用の場合）
☎**８２４－４１９９**（ダイヤル回線・IP電話・PHSをご利用の場合）
※このほか**伊奈町消防本部・署☎７２２－８１１１**でも休日・夜間に診療の受けられる病院の問い合わせに応じます。

埼玉県医療機能情報提供システム　検索

医療機関や薬局の情報を検索できます。対応可能な疾患や手術実績もわかります。

埼玉県AI救急相談

埼玉県AI救急相談　検索

AI（人工知能）を活用し、急な病気・けがの対処方法や医療機関への受診の必要性について、チャット形式のフリー入力でご相談に応じます。
- 利用者の相談内容に基づき、可能性のある症状をご案内します。
- 利用者が選択した症状の緊急度を判定します。
- 症状によっては、家庭での対処法を利用者に助言します。
- スマートフォンからの利用であれば、**埼玉県救急電話相談（☎＃７１１９）**や119番への電話が可能です。

休日の歯科当番医

北足立歯科医師会休日診療所（鴻巣市赤見台１－15－23）
☎**０４８－５９６－０２７５**　**診療時間**９時30分～12時30分

小児の急病・けがに

●小児初期救急当番医（月～土曜日20時～22時）※祝日除く
平日の夜間にお子さんの急病・けがなどが発生した場合、桶川・北本・伊奈地区の当番医が診療します。
問　**伊奈町消防本部・署**
☎**７２２－８１１１**
●小児救急電話相談
☎**＃８０００**（NTTのプッシュ回線、携帯電話をご利用の場合）または
☎**８３３－７９１１**（IP電話・ひかり電話・ダイヤル回線をご利用の場合）

健康ガイド

♥成人保健　毎日の健康のために

場　保健センター

名称	実施日	内容・対象	受付時間	備考
健　康　相　談	8/18㈬ 9/15㈬	内保健師・栄養士による血圧測定、健康・栄養相談等 対町民の方	10：00 ～11：00	申当日直接会場へ
こころの健康相談	8/25㈬ 9/29㈬	内専門の相談員が、家族関係や職場での悩みなど、さまざまな相談に応じます。 対町民の方	予約制	相談時間は、お問い合わせください。

✚休日当番医

診療時間　9時～17時

月日	医療機関名	診療種類	所在地	電話番号
8/1㈰	伊奈病院	内/外	伊奈町	721−3692
	豊田医院	内/小	桶川市	728−2377
	鈴木医院	内/小	北本市	048−592−1313
8/8㈰	伊奈 ent クリニック	耳/アレ	伊奈町	724−1133
	原田耳鼻咽喉科医院	耳	桶川市	787−5616
	林田内科医院	内/小/循/消/リハ	北本市	048−592−7711
8/9㈷	尾崎内科クリニック	内/小	伊奈町	720−1701
	埼玉県央病院	内/外	桶川市	776−0022
	山田医院	内/小	北本市	048−593−0353
8/15㈰	ようだ眼科医院	眼	桶川市	771−8880
	埼玉県央病院	内/外	桶川市	776−0022
	安里医院	内/小	北本市	048−542−2629
8/22㈰	伊奈病院	内/外	伊奈町	721−3692
	府川医院	耳/アレ	桶川市	786−2672
	北本第一クリニック	内/胃	北本市	048−591−7622
8/29㈰	伊奈中央病院	内	伊奈町	721−3022
	埼玉県央病院	内/外	桶川市	776−0022
	南福音診療所	内/小	北本市	048−591−7191
9/5㈰	ゆげクリニック	内/循	桶川市	777−3000
	埼玉県央病院	内/外	桶川市	776−0022
	藤倉医院	循/胃腸/内	北本市	048−592−3045

※受診の際は、各医療機関にお問い合わせください。

※桶川・北本・伊奈地区で広域的に実施しています。

※広報掲載の後、当番医の変更が生じる場合があります。各新聞の埼玉版休日当番医欄もご参照のうえ、お出かけください。

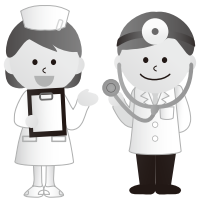

歯周疾患検診を実施します

歯周病の予防・早期発見を目指しましょう。

日　9月1日㈬～12月24日㈮

対　40歳以上（昭和57年3月31日以前生まれ）の町民

費　500円

持　受診券、保険証

申　8月17日㈫から健康増進課（保健センター）窓口または電話で申込

※申込み後、受診券を送付しますので、右表の実施機関にご予約のうえ受診してください。

※新型コロナウイルス感染症の影響により、事業が中断、中止となる場合があります。

実施機関（50音順）	電話番号
大津歯科医院	721−1181
小島歯科医院	723−0006
ことぶき歯科医院	729−0820
こむろ歯科医院	724−0700
さくら歯科医院	724−1182
さわだファミリー歯科	723−8217
高野歯科医院	721−8148
中村歯科医院	720−1800
服部歯科医院	728−5323

問　健康増進課（保健センター）☎720-5000

「伊奈町保健事業のお知らせ」と併せてご覧ください。

内：内容　場：場所　対：対象　定：定員　持：持ち物　費：費用　申：申込み

特定健康診査・健康診査を早めに受けましょう

町で実施している特定健康診査・健康診査は、自分の健康状態を知り、生活習慣を見直すよい機会です。毎年１回の受診を習慣づけましょう！

11月30日㈫まで実施中

費　無料

申　各医療機関に直接お申込みください。

※40歳～74歳で伊奈町国民健康保険以外の健康保険等に加入している方は、ご自分が加入している健康保険組合等に受診方法をご確認ください。

※せきや発熱等、体調不良がある時は、健診の受診をお控えください。症状により健診日を延期またはお断りさせていただく場合があります。熱や何らかの体調不良がある場合は事前に実施医療機関に相談し、医師の指示に従って安全に受診してください。

※６月１日～９月30日に伊奈町国民健康保険に加入手続きをした方には、後日受診券を送付します。

※新型コロナウイルス感染症の拡大防止のため、状況により実施期間が変更になる場合があります。変更時は広報いなやホームページ等でお知らせします。

実施医療機関一覧

医療機関名	電話番号
伊奈病院（伊奈病院健康管理センター）	723-6071
伊奈病院（代表）	721-3692
石くぼ医院	872-6121
伊奈中央病院	721-3022
今成医院	723-8280
内田クリニック	728-9296
尾崎内科クリニック	720-1701

医療機関名	電話番号
金崎内科医院	728-8550
木村クリニック	723-8884
希望病院	723-0855
みなみのメディカルクリニック	720-0033
みやうち内科・消化器内科クリニック	783-3751
世沢整形外科	723-9191

※受診時間は、各医療機関の診療時間内となります。

※例年実施期間の終わりごろは、どの医療機関も大変込み合いますので早めに受診しましょう。

問　40歳～74歳で伊奈町国民健康保険に加入している方…**保険医療課㊢２１７２**
後期高齢者医療保険に加入している方…**保険医療課㊢２１７４**

各種がん検診等を実施中

詳しくは、広報いな６月号をご参照ください。

○肝炎ウイルス検診・大腸がん検診・前立腺がん検診・胸部レントゲン検査

実施期間　11月30日㈫まで

申　町の実施医療機関に直接予約してください。

問　**健康増進課☎７２０－５０００**

○子宮がん・乳がん個別検診

実施期間　12月24日㈮まで

申・問　**健康増進課**窓口または電話☎７２０－５０００へ

※広報いな６月号に掲載した子宮がん検診の実施医療機関について一部変更がありました。正しくは下記のとおりとなります。

実施医療機関		電話番号
伊奈町	伊奈病院（健康管理センター）	723-6071
上尾市	葵ウィメンズクリニック	781-1188
	上尾中央総合病院	773-1111（代表）
	ナラヤマレディースクリニック	771-0004（予約）
		771-0002（問合せ）
	ひらしま産婦人科	722-1103
北本市	北里大学 メディカルセンター	048-593-1212
	吉田医院	048-591-2200

健康ガイド

い〜な！健康マイレージ対象事業

参加者募集

「いきいきロコモコール！講習会」
～ロコモ体操でいつまでも歩ける足腰をつくろう！～

外出や運動する機会が減ることで、身の回りのことなど生活動作が行いにくくなったり、もともとある筋力が失われてしまいます。足腰が弱くなり、徐々に歩行機能が低下し、要介護や寝たきりが心配になる状態をロコモティブシンドローム（ロコモ）といいます。ロコモ予防に足腰を上手にきたえられる体操の講習会を開催します。

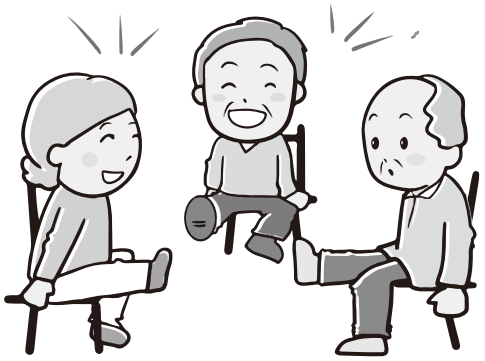

内　初回にロコモセミナー、運動機能測定とロコモ体操（簡単な体操です）の指導を受け、３か月間自宅で体操を続けていただきます。３か月後に再び運動機能測定をして、頑張った効果を確認するプログラムです。
　３か月の間、頑張るあなたをロコモコール（励ましの電話）でサポートします。
日　初回：９月８日㈬
　３か月後：12月８日㈬
　①10時～12時②13時30分～15時30分
　（①②どちらかを選択）
場　ゆめくる
対　・おおむね65歳以上で町内在住の方
　・初回と３か月後とも参加が可能で、その間、自宅でロコモ体操を継続する意欲のある方
定　各10名（先着順）
講　石橋英明氏（伊奈病院副院長）ほか
申　９月３日㈮までに福祉課窓口または電話で申込
問　**福祉課㊊２１２４**

備考▼
・当日は、簡単な体操ができる服装でお越しください。かかとの高い靴はお控えください。
・発熱やせき症状など体調の悪い場合は、出席をご遠慮ください。
・マスク着用と受付時の検温、手指の消毒等にご協力をお願いします。

埼玉県コバトン健康マイレージ参加者を募集します

県内各地を歩いて、歩数に応じたポイントでさまざまな県産品などが当たり、好評を博している「埼玉県コバトン健康マイレージ」。
伊奈町では、この参加者を今年も募集します。申込時期などについては、広報９月号で詳しくお知らせします。
定　歩数計利用の参加者50名
問　**健康増進課☎７２０－５０００**

※スマホアプリを使って参加される場合、申し込みは随時受け付けています。詳しくは「埼玉県コバトン健康マイレージ」を検索してください。

埼玉県コバトン健康マイレージ　**検索**

問　健康増進課（保健センター）☎720-5000
「伊奈町保健事業のお知らせ」と併せてご覧ください。
内：内容　場：場所　対：対象　定：定員　持：持ち物　費：費用　申：申込み

胃カメラによる胃がん検診

11月15日㈪まで受付中

多くの方が受診している胃がん検診（胃カメラ）の受付を、11月15日㈪で締め切ります。それまでに定員に達した場合には、受付の締め切りをさらに繰り上げますのでお早めの申し込みをお願いします。

詳しい内容は広報いな６月号をご覧いただくか、健康増進課にお問い合わせください。

実施期間　７月１日㈭～11月30日㈫

対　町に住民登録があり、令和４年３月31日現在（年度末）の年齢が50歳以上の方のうち偶数年齢の方

50歳：昭和46年４月１日～昭和47年３月31日
52歳：昭和44年４月１日～昭和45年３月31日
54歳：昭和42年４月１日～昭和43年３月31日
56歳：昭和40年４月１日～昭和41年３月31日
58歳：昭和38年４月１日～昭和39年３月31日
60歳：昭和36年４月１日～昭和37年３月31日
62歳：昭和34年４月１日～昭和35年３月31日
64歳：昭和32年４月１日～昭和33年３月31日
66歳：昭和30年４月１日～昭和31年３月31日

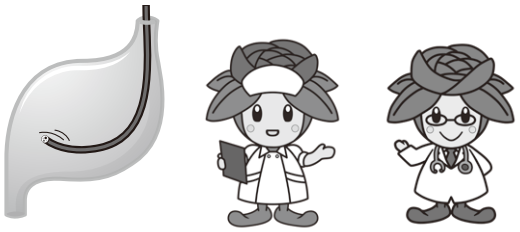

68歳：昭和28年４月１日～昭和29年３月31日
70歳：昭和26年４月１日～昭和27年３月31日
72歳：昭和24年４月１日～昭和25年３月31日
74歳：昭和22年４月１日～昭和23年３月31日
：
※以降同じように２歳刻みの方が対象となります。

申　健康増進課窓口または電話

受診方法▶申し込み後に送付される受診券を受領後、受診券に記載のある検診実施医療機関に予約をしてから受診してください。

健康一口メモ

緑内障について

人間は五感（視覚、聴覚、触覚、嗅覚、味覚）から様々な情報を得ています。特に視覚は全体の約80％もの多くの情報を目から集め、脳に伝えています。緑内障はその視覚にダメージをあたえます。

〈どんな病気？症状は？〉

眼球の中の眼と脳をつなぐ神経が徐々に弱っていき、ものの見える範囲が狭くなり、部分的に欠け、視力が低下する病気です。多くの場合は初期の段階で自覚症状はほとんどありません。見えづらいことに気がついた時にはすでに進行していることもあります。

普段は両眼でものを見ているので、片眼が病気になっていても気づかないことがあります。日本人の視覚障害の原因疾患第１位が緑内障で、40才以上の日本人の20人に１人が緑内障というデータがあります。

〈原因は？〉

原因については詳しくはわかっていません。

加齢、肉親に緑内障の方がいる、強い近視、血流循環が悪いなどが病気発症の危険因子と考えられています。

〈どんな検査をするの？〉

自覚症状に乏しいため、少なくとも年１回は直接眼科受診されるか、健康診断や人間ドックなどを積極的に利用し一般的な検査を受け、緑内障の疑いがあった場合は眼科にてさらに詳しい検査を行うこともお勧めです。

眼科での検査には視力、眼圧、視野、画像検査などがあります。画像検査については検査機械もかなり進歩していて早期診断に有用です。

〈治療は？〉

緑内障は一生付き合う病気で、治療も継続が必要です。

ほとんどの場合点眼薬による治療を行います。１種類で効果が不十分であれば、他の種類の点眼薬や飲み薬を追加し、場合によっては手術を行うこともあります。

大切なのは、定期検査、薬の治療を忘れないこと、あきらめずに治療を続けることが大事です。

最後に、他の病気でも同じですが症状が悪化する前に早期発見・早期治療をすることが大切です。

〈提供：（一社）桶川北本伊奈地区医師会〉

健康ガイド

医療機関等の適正な受診を!

医療費をムダなく有効に使うために、医療機関等は適正に受診しましょう

・やむを得ない場合以外は、休日や夜間の受診は控えましょう。
・かかりつけ医を持ちましょう。
・同じ病気で複数の医療機関を受診する「はしご受診」は控えましょう。
・ジェネリック医薬品を活用しましょう。
・健康診断を定期的に受け、病気の早期発見、早期治療を心がけましょう。

問　保険医療課㊥２１７４

蚊を介する感染症の予防対策

～感染症流行地域へ渡航する場合には万全な対策を～

これから蚊が発生する季節を迎えます。ウイルスなどの病原体に感染した人や動物の血を吸った蚊に刺されることで、さまざまな感染症にかかる恐れがあります。

蚊が媒介する感染症にかからないためには、住民一人一人が、感染症の流行地域で蚊に刺されない、住まいの周囲に蚊を増やさない対策をすることが重要です。

○感染症流行地域では、蚊に刺されないようにしましょう。

・海外へ渡航する際には、渡航前に現地での感染症流行状況を把握しましょう。もし蚊を媒介とする感染症の流行地域へ渡航される場合には、蚊に刺されないように万全な対策をしましょう。
・屋外の蚊が多くいる場所で活動する場合は、できるだけ肌を露出せず、虫よけ剤を使用するなど、蚊に刺されない対策をしましょう。

○住まいの周囲に、蚊を増やさないようにしましょう。

・蚊は、植木鉢の受け皿や屋外に放置された空きカンに溜まった雨水など、小さな水たまりで発生するので、日頃から住まいの周囲の水たまりをなくすように心がけましょう。

※蚊の活動は概ね10月下旬ごろに終息します。これらの対策は10月下旬ごろまでを目安に行いましょう。

彩の国さいたま「愛の血液助け合い運動」

実施期間　７月１日㈭～８月31日㈫

埼玉県では献血への理解をより推進するため、２か月間にわたり、彩の国さいたま「愛の血液助け合い運動」を実施しています。

血液は、人工的に造ることができず、長い間保存することもできません。また、献血される方の健康を守るため、１人あたりの献血量には上限があります。そのため、安定的に血液製剤を届けるためには、日々多くの方のご協力が必要です。

新型コロナウイルス感染拡大下においても、埼玉県では毎日700人の献血へのご協力が必要です。

皆様の温かいご協力をお願いします。

子育て応援 すこやかだより

内…内容　日…日時
場…場所　対…対象
定…定員　持…持ち物
費…費用・参加費
（記載のないものは無料）
申…申込み　問…問合せ

ご利用ください

伊奈町子育て支援センター（北保育所内）
【すべて要事前予約】

利用日時　月～金曜日、第２土曜日①９時30分～12時 ②13時30分～16時（第２土曜日以外の土日祝日休）
問　伊奈町子育て支援センター
（内宿台５－214－３）☎７２８－３４８２
※詳しくは、町ホームページをご覧ください。

〈各種相談〉

保育士が、子育てに関する情報提供や相談に応じます。

電話相談：月～金曜日９時～17時
メール相談：子育て支援センターホームページのお問い合わせフォームから随時受け付けています。

相談員が、子どものしつけや生活の相談に応じます。

児童相談：８月20日㈮10時～15時

イベント情報

講座「おひさまひろば」　※予約受付中

日々の育児に悩んでいる保護者の方、助産師に相談してみませんか？
内　ミニ講座・個別相談　日　９月２日㈭10時～11時30分
対　２歳までの子どもと保護者
定　５組　　講　助産師　増子麻里　氏

講座「保育サービスに関する相談について」

町の保育サービスや保育所・幼稚園・認定こども園の違いや費用についてなど、子育て支援課の職員が個別にお話を伺います。
日　９月10日㈮10時～11時30分（１組30分）
対　未就学児と保護者　　定　６組
講　子育て支援課保育係職員
申　８月23日㈪９時～（電話または来所）

ゆめくる　つどいの広場

親子で遊ぶ場所です。※常駐のスタッフがいます。
日　月曜日：①13時～14時20分②14時40分～16時
水・金曜日：①９時～10時20分②10時40分～12時
場　ゆめくる児童室（小室2450－１）
※祝日は開催していません。

カオルキッズランド伊奈園（カオルキッズルーム）

利用日時　月～金曜日10時～16時（土日祝日休）
問　カオルキッズランド伊奈園
（小針新宿523－１）☎７２９－２８８８

イベント情報

夏祭り会を楽しもう

みんなでゲームをしたり、買い物ごっこをしたりして楽しみませんか？
日　８月20日㈮10時45分～　　定　４組

子育て支援センター

ピノ保育園（ふれあいひろばおおきな樹）

利用日時　月～金曜日９時～16時（土日祝日休）
問　ピノ保育園（小室1027－２）☎７２０－４１５２

イベント情報

楽しいことがたくさんの支援センターで一緒に遊びましょう。今年度の定員は午前・午後ともに４組限定です。ご不明な点はお問い合わせください。ご参加お待ちしています。

身体測定

日　８月３日㈫開館時間内いつでも

はじめましての日

日　８月５日㈭10時～
対　ピノ保育園伊奈支援センターを初めて利用されるご家庭

パパママ絵本の日

パパママに向けての絵本の読み聞かせを行います。
日　８月12日㈭11時20分～

作って遊ぼう

「かき氷」の製作をします。
日　８月19日㈭10時～
※汚れてもよい服装でお越しください。

誕生会

誕生児でない子の参加もお待ちしています。みんなでお祝いしましょう！
日　８月26日㈭11時20分～

英語で遊ぼう

日　８月27日㈮11時～11時20分
対　２歳以上（要事前予約）　　申　８月２日㈪～

きむら伊奈保育園（らっぴーひろば）

利用日時　月～金曜日９時30分～13時30分、14時～15時30分（土日祝日休）
問　きむら伊奈保育園
（小室6965－１）☎７２３－３３００

イベント情報

身体測定と氷あそび

氷の中から何が出てくるのかな？冷たい氷を触って涼しい気分になりましょう。
日　８月３日㈫・５日㈭・６日㈮10時30分～

児童手当現況届の提出はお済みですか

児童手当現況届について、広報いな６月号でお知らせし、提出が必要な方には６月に書類を郵送したところですが、提出はお済みでしょうか。

現況届を未提出の方は、児童手当を受給できませんので速やかな提出をお願いします。

問　**子育て支援課**㊍２１２７

心身障害児通園施設(令和３年10月入所)の入所申込みを受け付けます

心身障害児通園施設とは、心身に障害のある未就学児童（２歳児～５歳児）を療育するための通園施設です。

受付期間　８月19日㈭～31日㈫（土日除く）

必要書類　①通園（利用許可）申請書②障害者手帳の写しまたは医師等の診断書もしくは意見書③家庭の状況・生育歴④現在の様子⑤入所希望調書

※①③④⑤は様式あり。子育て支援課で配布します。

問　**子育て支援課**㊍２１２８

児童館

中央５－179　☎７２２－９１１３　開館時間　９時～17時

８月の休館日　２日㈪・７日㈯・10日㈫・16日㈪・23日㈪・30日㈪

児童館では、午前・午後の入れ替え制にして人数制限を行っています。小中学生は①マスク②水筒③連絡のつく電話番号と住所が書かれたメモを必ずお持ちください。

※下記イベントの申し込みはすべて窓口または電話受付（９時～）。**代理申し込みはご遠慮ください。**

午前の部　９時30分～11時30分

町内在住の**未就学児**と**保護者**のみ。
※小学生以上の兄姉はご遠慮ください。

午後の部　14時～16時30分

町内在住の**小中高生**のみ。
※大人の方（付添いを含む）はご遠慮ください。

卓球のご利用は現在中止しております。

幼児教室

あかちゃんサロン

日　９月９日㈭
対　０歳児と保護者
申　８月19日㈭～

わんぱく広場 2～4歳児教室

日　９月２日㈭
対　２～４歳児と保護者
申　８月19日㈭～

お遊び広場 1・2歳児教室

日　９月７日㈫
対　１・２歳児と保護者
申　８月19日㈭～

共通事項

定　３組（先着順）
※時間はすべて10時30分～11時。
※２歳のお子さまは、成長に合わせてお遊び広場・わんぱく広場のどちらかをお選びください。

おはなし会

内　絵本や紙芝居、手遊びなど
日　９月10日㈮10時30分～11時
対　未就学児と保護者
定　３組（先着順）
申　８月19日㈭～

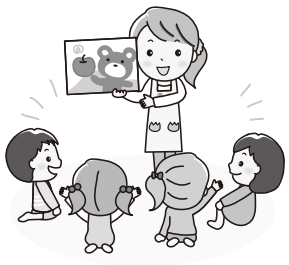

保育所地域交流会　※雨天中止

保育所の園庭で、地域の方が自由に遊ぶことができます。

日　南保育所　９月14日㈫10時～11時30分
　　北保育所　９月21日㈫10時～11時30分
対　町内在住の未就学児と保護者
持　水分補給の飲み物、着替え、帽子、タオル等
問　**南保育所**（小室3114）☎７２２－１８５５
　　北保育所（内宿台５－214－３）☎７２８－３２５８

※詳しくは、各保育所ホームページをご覧ください。

伊奈ゆたか保育園

手作りおもちゃ製作

身近な素材で簡単な手作りおもちゃを作りましょう。（園庭遊びあり）

日　８月26日㈭10時～10時40分
対　未就園児と保護者
定　３組（先着順、要事前予約）
問　**伊奈ゆたか保育園**（内宿台４－22－２）
　　☎７２９－２９７７

お知らせ

マイナンバーカードの休日・夜間交付（予約制）

仕事等で平日や日中にマイナンバーカードの受け取りができない方を対象に、休日・夜間交付を実施します。交付を希望される方は、交付日までの開庁時間内に、住民課に電話で予約をしてください。

日 休日交付…8月29日㈰8時30分～11時30分、夜間交付…8月19日㈭17時30分～19時30分

場 住民課

持 交付通知書（はがき）、本人確認書類等

※必要書類は申請者により異なります。詳しくは電話予約時にご案内します。

※マイナンバーカード交付以外の業務は行いません。

問 **住民課㈥2114**

国民年金任意加入制度

60歳までに老齢基礎年金の受給資格（10年）を満たしていない方や、40年の納付済期間がないため老齢基礎年金を満額受給できない方、海外へ転出した方は、申し出により国民年金に加入することができます。（厚生年金保険、共済組合等加入者を除く）

※申し出のあった月からの加入となり、さかのぼって加入することはできません。

●任意加入の種類

海外任意加入…海外に居住の20歳以上65歳未満の日本人の方

高齢任意加入…日本国内に住所のある60歳以上65歳未満の方

※60歳の誕生日の前日から加入できます。

特例高齢任意加入…65歳に達しても受給資格期間を満たしていない65歳以上70歳未満の方で、昭和40年4月1日以前生まれの方

問 **保険医療課㈥2172**

ヘルプマーク

ヘルプマークとは、援助や配慮を必要としている方々が、援助を受けやすくなるように作成されたマークです。ヘルプマークを持つことで、配慮を必要としていることを周囲に知らせることができます。

配布場所▼福祉課

対 義足や人工関節を使用している方、内部障がいや難病の方、妊娠初期の方など、援助や配慮を必要としている方

使用例▼ストラップを利用して、かばん等に着けて使用します。常時着けることも、必要に応じて着けることもできます。

●ヘルプマークをみかけたら配慮をお願いします

・電車やバス等公共交通機関での優先座席の利用

・駅や商業施設等で、声をかけるなどの配慮

・災害時に、安全に避難するための配慮

問 **福祉課㈥2122**

難聴児補聴器購入費助成

身体障害者手帳の交付対象とならない軽度・中等度難聴児の言語の習得、健全な発達を支援するため、補聴器購入費を助成しています。

対 18歳未満で両耳の聴力レベルが25デシベル以上で、補聴器の装用により言語の習得等に一定の効果が期待できると医師が判断する方

助成額▼購入する補聴器よって異なります（一部負担あり）ので、詳しくはお問合せください。

問 **福祉課㈥2122**

バリアフリー保養施設「埼玉県伊豆潮風館」

埼玉県では、バリアフリー対応の保養施設「埼玉県伊豆潮風館」（静岡県伊東市富戸字先原）を設置し、宿泊および休養の機会を提供しています。

申込み開始時期◀

①障がい者およびその家族…利用予定日の6か月前の月の初日

②①以外の65歳以上の高齢者や一般県民…利用予定日3か月前の月の初日

宿泊料金（1泊）▼障がい者…大人2，100円、小学生1，500円、高齢者…3，900円、一般県民…大人4，700円、小学生3，000円

申・問 電話またはFAXで**伊豆潮風館☎0557-51-1504FAX0557-51-3436**へ

広告

フローラ
施設見学歓迎
車通勤可

半日リハビリデイ フローラ岩槻
理学療法士・作業療法士
正 年収 360万円～
【時間】9:00～18:00/4週8休
パ 時給 2,100円～
【時間】9:30～15:30 ※日数・時間応相談
日曜はお休みです。

居宅介護支援ケアマネジャー急募！
フローラ蓮田／岩槻仲町／幸手
※勤務地は左記のいずれかです。
主任ケアマネジャー兼管理者
正 月給 295,000円～
正 月給 260,000円～
パ 時給 1,600円～
【時間】
フローラ蓮田/幸手：8:30～17:30
フローラ岩槻仲町：9:00～18:00
正社員：4週8休
パート：日数・時間応相談
土・日はお休みです。

詳細はお気軽にお電話ください。
採用係 9:00～18:00（月～金・祝）
フリーダイヤル 0120-26-8117（フローラ はイイナ）
【運営会社・履歴書送付先】
株式会社関東メディカル・ケア
〒339-0054 さいたま市岩槻区仲町 1-12-27

町税等の納期のお知らせ

納付は納期限までにお忘れなく

納期限　8月31日㈫

①町県民税（普通徴収）	2期
②国民健康保険税	2期
③介護保険料	2期
④後期高齢者医療保険料	2期

町税等の納付は、便利な口座振替をご利用ください。金融機関の届出印および預金通帳をご持参のうえ、役場各担当窓口でお申し込みください。また、**町内に支店がある金融機関の口座振替をご希望の方は、キャッシュカードだけで口座振替受付サービスによるお手続きが可能**です。

※口座振替の開始は、申込月の翌月末以降の納期限からのものとなります。

※口座振替申込書の提出は、取扱金融機関でも受付可能です。

問　①②収税課㈫２１４２　③福祉課㈫２１２４
④保険医療課㈫２１７５

いな ささえあいサービス

町商工会に登録しているボランティアが、困りごと等に簡単な手助けを行うなど、地域の暮らしを応援します。利用会員、サポーター会員を随時募集しています。

●利用会員（手助けが必要な方）

対　町内在住の高齢者、子育て中の方等

内　部屋の掃除、買い物、庭の草取り、話し相手等

利用時間▼平日9時～16時

利用料▼1時間600円

●サポーター会員（サービスを提供する方）

対　社会福祉に理解があり、協力できる方

謝礼▼サービス提供1時間につき「伊奈町内共通お買い物券」（額面500円）1枚

申・問　伊奈町商工会☎72-3751

住宅用火災警報器の設置をお願いします

消防本部では、住宅用火災警報器の設置状況を把握するため毎年アンケートを実施しています。

町内の設置率　71・8％（令和3年5月26日時点）

住宅用火災警報器を設置することで、火災を早い段階で発見することができ、大切な命を守ることにつながります。まだ設置されていない方は、早めの設置をお願いします。

設置がお済みの方は、半年に1回の点検を行い、適切な維持管理をお願いします。

※アンケート結果の詳しい内容は、町ホームページをご覧ください。

問　消防本部予防課☎72-8115

ペットの適正飼養啓発 プレートの無償配布

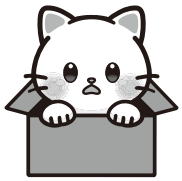

町では、次の適正飼養啓発プレートを無償で配布しています。ご希望の方は、環境対策課にお越しください。

プレート一覧◀

・フン害防止用プレート
・放し飼い防止用プレート
・捨て犬・捨て猫防止用プレート

問　環境対策課㈫２２５２

広　告

伊奈町在住・作曲家の
タテバヤシアキラが
ホームページを
開きました

ソルフェージュ、和声学、作曲等レッスン受付中！
舘林音楽研究所　https://music-compose.com

伊奈町にある大学で働いてみませんか？

日本薬科大学では、
ただいま 清掃スタッフ
植栽スタッフを募集しています！

日本薬科大学
NIHON PHARMACEUTICAL UNIVERSITY
薬学科（6年制）医療ビジネス薬科学科（4年制）

〒362－0806 伊奈町小室10281
日本薬科大学　総務課人事担当　池田（いけだ）まで
お気軽にお問い合わせ下さい。
0120－71－2293

健康保険で受けられます。
からだ元気治療院

当治療院はご高齢者や身体障がい者のご自宅や施設におうかがいし、
リハビリ・機能訓練・はり・おきゅう・マッサージをする**治療院**です。

全施術者に2週間に一回のPCR検査で安心

勤労青少年ホーム向い側、ご見学も随時行っております。お気軽にご来店ください。

ご相談、お問合せはお気軽にどうぞ!
FreeDial 0120-666-519
〒349-0125 埼玉県蓮田市御前橋2-6-21
営業時間:9時～18時/店休日:日曜
MAIL:info@k-smilelabo.com
HP http://www.k-smilelabo.com

おいしいブランド梨「黄金の雫」

地元産（伊奈町と上尾市で生産され農協から出荷）のブランド梨「黄金の雫」が、8月下旬～9月上旬にかけて販売されます。糖度13度以上・重量500g以上の品質基準をクリアした、甘くてみずみずしい、とてもおいしい梨です。大玉で見栄えもするので、贈答用にも最適です。一度ご賞味ください。

問 さいたま農業協同組合北部営農経済課☎048-593-7811

農用地の除外申請

農業振興地域整備計画により、農用地として指定されている土地には、一般の建物を建築することが規制されています。このため、まず農用地から除外する手続きが必要となります。

申請受付▼8月2日㈪～31日㈫（土日祝日除く）

※2月と8月の年2回受付

必要書類▼事業計画を記入する申請書、理由書、位置図、案内図、配置図、公図の写し、登記簿謄本、土地所有者の同意書、印鑑証明書

※その他事業計画によって添付書類が異なりますので、詳しくはお問い合わせください。

問 アグリ推進課㊐2231

農薬の安全使用について

農薬を使用する際には、ラベルや袋に表示された使用法や注意事項を厳守するほか、他の作物に飛散しないよう十分注意してください。また、適正な保管管理に努めましょう。

公共施設や住宅地に近接する場所では、できるだけ、捕殺、被害部の切除など農薬散布以外の方法で防除しましょう。やむを得ず農薬を散布する場合には、周辺住民への周知や、飛散防止などに努めてください。

問 埼玉県農産物安全課☎830-4053

防災行政無線の定時放送時刻が変わります

日 8月1日㈰から

放送時刻▼17時

曲名▼伊奈備前守忠次公イメージソング「忠次公～ふるさと伊奈と青い空～」

問 生活安全課㊐2284

8月は「人権尊重社会をめざす県民運動強調月間」です

いじめや体罰、パートナーへの暴力、高齢者への虐待、障がい者への差別など人権問題が発生しています。また、インターネットを悪用したプライバシーの侵害など新たな人権問題も増加しています。

「人権尊重社会をめざす県民運動」はすべての県民がお互いの人権を尊重しながら共に生きる社会を実現するため、県・市町村はもちろん県民総ぐるみで取り組む運動です。

●ヒューマンフェスタオンライン2021の開催

日 8月1日㈰～9月30日㈭

テーマ▼インターネットによる誹謗中傷

問 人権推進課㊐2241、埼玉県人権推進課☎830-2258

振り込め詐欺 緊急対策

上尾警察署管内　令和3年1～6月

発生状況　30件　約3,524万円

（うち、伊奈町内発生件数　2件　約190万円）

※上尾警察署調べ、被害件数・金額は暫定数

振り込め詐欺の撲滅をめざして！

あなたを騙す振り込め詐欺の3大キーフレーズ

会話の中でこの言葉が出たら要注意！

▶携帯の番号が変わったよ
▶風邪をひいて声が変わったよ
▶またあとで連絡するから。
携帯番号は…

「おかしい？」と思ったら
「110番通報」または上尾警察署
☎773-0110に通報しましょう。

上尾警察署・上尾地方防犯協会

広告

故人への思い あなたなら…

真心こめた ぬくもりある
優しい葬儀を
ご提供させていただきます。

伊奈町商工会提携

上尾伊奈斎場（つつじ苑）

身内のぬくもり 商工葬祭

〒362-0809 埼玉県北足立郡伊奈町中央五丁目333番地（所在地の変更はありません。）商工葬祭 検索

0120-455-175　☎048-720-1971

8月1日は「水の日」8月1日～7日は「水の週間」です

水は、私たちが健康で明るく快適な生活を営むうえで、欠かせない大切な資源です。

食器洗い・歯磨き・洗面時に水をだしっぱなしにしない、風呂の残り湯を洗濯やガーデニングに再利用するなど、限りある資源の水を上手に活用し、節水を心がけましょう。

●漏水確認をしましょう

宅地内の漏水は、思わぬ出費につながります。水道管は地面の中に埋設されているため、自分ではわからないと思っていませんか？ご家庭の水道が漏水しているかどうかは、水道メーターを確認することで、どなたでも簡単に確認することができます。

確認方法▼ご家庭の蛇口を全部締め、水道メーターのふたを開け、パイロットの動きを見る。

※パイロットが回転している場合は漏水していますので、すぐに町指定給水装置工事業者に修理を依頼してください。

検定満期の水道メーターの取替えにご協力を

町では毎年、検定有効期間8年を迎える水道メーターの取替え（計量法に基づく）を無料で行っています。該当するご家庭にはお知らせを郵送しますので、ご協力をお願いします。

取替え時期▼検針月が偶数の地域（南）は9月、奇数の地域（北）は10月に実施予定

※メーターの取替え工事は、町が委託した町管工事業協同組合の係員が行います。

問 上下水道課☎721－5555

交通遺児等援護一時金

埼玉県交通安全対策協議会では、援護一時金を給付しています。「交通遺児等」とは、交通事故（陸海空全ての事故）で、死亡または重い障害を負った保護者に養育されている18歳以下の方をいいます。

対 令和2年4月1日以降、交通遺児等となった県内在住の方

給付額▼子ども1人につき10万円

給付時期▼11月または令和4年5月

※申請書類は役場や学校等で配布します。

提出期限▼11月給付分は令和3年8月31日㈫まで、令和4年5月給付分は令和4年2月28日㈪まで

申 みずほ信託銀行浦和支店☎822－0191（さいたま市浦和区高砂2－6－18）に郵送または持参

問 埼玉県防犯・交通安全課☎830－2955

万引きは犯罪です！

万引きをしない！させない！許さない！

令和３年４月末の統計では、刑法犯全体は減少傾向にありますが、万引き被害は微増しています。

万引き被害防止のポイントは次の３つです。

○積極的な声かけで犯行を思いとどまらせる
○制服警備員や防犯担当店員の見せる警戒で犯罪予防
○狙われやすい商品はレジ付近に陳列したり、空箱等を展示する

「誰かが見ている」という周囲の目で、「万引きのないまち～安心・安全なまち」をつくりましょう。

問 上尾警察署☎FAX７７３－０１１０

広告

多子世帯の中古住宅取得に補助金を交付します

埼玉県では、多子世帯（18歳未満の子が3人以上または2人（条件付き）の世帯）を対象に、住宅取得の諸経費に対して補助を行っています。

補助金額▼最大40万円

募集期限▼令和4年3月15日㈫まで（先着順、予定件数に達し次第受付終了）

●住宅供給公社助成金

補助金の対象となる中古住宅の取得に併せて①親世帯と同居または近居する場合②埼玉県内のリフォーム業者が1件20万円（税込）以上のリフォームをする場合、埼玉県の補助金に併せて住宅供給公社の助成金が最大10万円受けられます。

予定件数▼90件（先着順）

問 **埼玉県住宅課☎830-5563**

労働力調査

総務省統計局では、都道府県を通じて、毎月労働力調査を実施しています。

労働力調査から得られるデータは、国や都道府県が実施する雇用失業対策などの企画・立案をする上で重要な指標として利用されます。

統計調査員が調査票の記入のお願いに伺った際には、ご協力をお願いします。

問 **埼玉県統計課☎830-2314**

社会生活基本調査

総務省統計局では、10月20日現在で社会生活基本調査を実施します。この調査では、国民の生活時間の使い方や自由時間の活動状況を調べ、社会や暮らしの施策に必要な基礎資料として活用します。調査をお願いする世帯には、10月上旬～中旬に調査員が伺い、調査票をお配りしますので、ご回答をお願いします。パソコンやスマートフォンでの回答をぜひご活用ください。

問 **埼玉県統計課☎830-2314**

食品等事業者の方へ 営業届出制度

これまで義務のなかった食品等事業者は、新たに管轄の保健所に「営業届出」をする必要があります。野菜や果物、弁当の販売業者等該当する事業者は、11月30日㈫までに提出してください。

※オンライン提出可。

問 **鴻巣保健所☎048-541-0249または埼玉県食品安全課☎830-3608**

県議会広報テレビ番組「こんにちは県議会です」（テレ玉）

県議会に関するさまざまな情報をタイムリーに放送します。すてきな賞品が当たるプレゼントコーナーもあります。

日 8月22日・29日、9月5日ほか日曜日10時～10時15分

※詳しい放送スケジュールは、埼玉県議会ホームページをご覧ください。

問 **埼玉県議会事務局政策調査課☎830-6257**

開催します

人権DVD上映会

人権について、学んでみませんか？人権をテーマにしたDVDの上映会にご参加ください。

日 8月28日㈯10時30分～11時30分

場 伊奈中央会館

定 15名（先着順）

申・問 8月26日㈭までに、**伊奈中央会館☎721-4964**へ

梨（幸水）と巨峰の共進会・直売

町果樹連合会では、幸水・巨峰の品質向上と経営改善を図るため、共進会を開催します。共進会終了後、直売を行いますのでぜひお出かけください。

日 幸水8月6日㈮、巨峰9月2日㈭

※審査開始10時～

場 四季彩館

※直売は、品切れになり次第終了となります。

問 **アグリ推進課㈹2233**

パソコン寺子屋

ワード・エクセル・電子メールに関することなど、パソコンの疑問や相談を受け付けます。

※マスク着用。体調不良の場合は参加をご遠慮ください。

※インターネット回線が利用できます。

内 ①図形描画・Excelデータコピーと移動②画像（保存・使用・加工）

日 ①8月15日㈰②9月5日

広告

外構工事・墓石工事
職人さん募集中！
有限会社 東成（とうせい）
TEL 048-722-3020 FAX 048-722-7621
伊奈町大字小室5506-2（いな穂街道沿い）

㈰13時30分～16時30分
場 ゆめくる2階視聴覚室
対 町内在住・在勤の成人
定 8名（先着順）
持 パソコン（ワード・エクセルがインストールされているもの）・筆記用具
主催 パソコン寺子屋運営委員会
申・問 ①8月11日㈬②9月1日㈬までに、**生涯学習課**㊐**2542**に電話で申込（8月5日㈭～受付）

令和3年度少年の主張埼玉県大会

小学生から高校生までの15名の児童・生徒が、将来の夢や目標など、自らの主張を発表します。

日 8月22日㈰13時～16時30分
場 さいたま共済会館大ホール（さいたま市浦和区）
問 **埼玉県青少年課**☎**8301-2357**

女性の就職支援セミナー「自分の価値観や適性を知ろう」

日 9月1日㈬9時30分～11時30分
場 ゆめくる2階会議室
対 就職を希望する女性
定 20名（予約制）
※定員になり次第締切
申・問 8月2日㈪～8月25日㈬に**元気まちづくり課**㊐**2234**へ

伊奈町テニス協会第37回クラブ対抗戦

日 男子の部・女子の部9月5日㈰、混合の部9月12日㈰8時30分までに受付
※予備日9月19日㈰
場 丸山テニスコート・記念公園テニスコート（集合は丸山テニスコート）
競技方法▼1団体ダブルス3ペアによる対抗戦。予選ブロック、決勝トーナメント方式。1チーム6名以上8名以内でチーム編成。初戦のみ3試合、以降2試合先取で打ち切り。
参加資格▼町内在住・在勤者6名以上でチーム編成できる団体、協会加入団体
費 3，000円（協会加入団体は2，000円）
申 8月25日㈬までに生涯学習課へ（協会加入団体は協会事務局に直接お申込みください）
※無観客試合とするため、選手以外の方の施設入場はご遠慮願います。
問 町テニス協会会長宮原☎**723-5918**

令和3年度伊奈町敬老会

新型コロナウイルス感染症の状況を考慮し、昨年と同様、対象者を限定して開催します。
※75歳以上の方の記念品（お買い物券）は、町から郵送する「記念品引換券」に記載されている引換場所で、記念品とお引き換えください。
※地区敬老会実施地区にお住まいの皆様には、町からの記念品はありませんが、別途地区からご案内があります。
地区敬老会実施地区◀
綾瀬南、中央、柴中荻、若榎、小針新宿、小針内宿、光ヶ丘
敬老会招待者◀
・金婚を迎えるご夫婦
・白寿・米寿を迎える方
※金婚を迎えるご夫婦は、8月31日㈫までに、婚姻日がわかるもの（戸籍謄本等）と印鑑を持参のうえ、福祉課でお申し込みください。
※対象となるご夫婦へ個別の案内はしていません。
※条件等詳しくは、広報いな7月号をご覧ください。
日 9月19日㈰10時～
場 総合センター
問 **福祉課**㊐**2126**

普通救命講習会

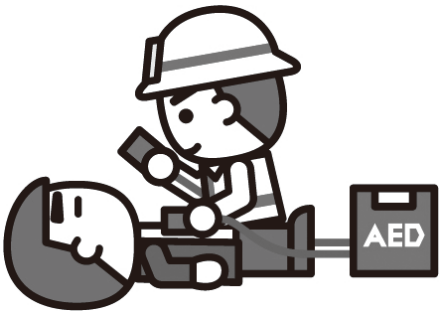

救急車が来るまでの間、その場に居合わせたみなさんによる迅速な119番通報と速やかな救命手当てが救命リレーのスタートです。
この機会に、いざというときのための心肺蘇生法とAEDの取り扱いを習得してみませんか！（再講習可）
内 心肺蘇生法（AED操作を含む）、止血法
日 9月11日㈯9時～12時
場 伊奈町消防署
対 町内在住または在勤する中学生以上の方
定 9名（先着順）
申・問 8月9日㈪～9月6日㈪に**消防署**☎**722-1811**へ

広告

お花で送る家族葬
家族葬の
花みずき葬祭
24時間サポート
伊奈町小室
「上尾伊奈斎場つつじ苑」指定登録店　一般葬・友人葬　無料相談受付中！
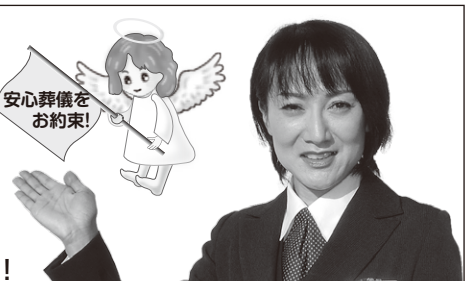

フリーダイヤル 0120-87-3099　花みずき葬祭　検索　http://www.hana-mizuki.org

さつまいも掘り

町農業経営者が丹精込めて栽培したさつまいもを掘ってみませんか。

場 羽貫地内の畑

※畑の場所を今年度から変更しましたので、確認したい方は町ホームページをご覧いただくか、お問い合わせください。

募集▼32区画（1区画約35株、先着順）

費 1区画2，500円予定

収穫時期▼10月中旬～11月中旬

申 8月2日㈪～受付

問 アグリ推進課㈹2233

緑のボランティアセミナー

緑のトラスト運動に必要なスタッフを育成するため、トラスト保全地に関する講義、自然観察実習等を行います。

日 9月4日㈯～11月13日㈯の期間で全6回

場 県内トラスト地、埼玉会館など

費 6，000円

※非会員の方は別途年会費1，500円が必要です。

申・問 8月27日㈮までに**（公財）さいたま緑のトラスト協会☎824-3661**へ

※協会ホームページからも申し込みできます。

正社員就職のための支援説明会

1か月の研修セミナーと、最長6か月の個別カウンセリングで、一人ひとりに合った企業を紹介します。

日 毎週火・木曜日（祝日除く）13時30分～14時30分

場 全電通埼玉会館あけぼのビル1階（浦和区岸町7-5-19）

対 35歳～54歳の正社員就職を希望する方

申・問 キャリアバンク株式会社ホームページまたは**電話☎048-711-2209**（平日9時～18時）へ

※キャリアバンク株式会社は、埼玉労働局から委託を受けた事業者です。

募集します

会計年度任用職員（調理員）

内 学校給食の調理作業および食器等の洗浄作業

勤務時間▼①月～金曜日のうち週4日、8時～15時30分のうち5時間30分勤務（シフト制）②月～金曜日の週5日、8時～16時30分のうち7時間勤務（シフト制）

勤務場所▼学校給食センター

募集人員▼若干名

給料▼時給972円

申・問 8月20日㈮までに、町指定の履歴書（町ホームページからダウンロード可）に必要事項をご記入のうえ、**給食センター☎721-0227**にご提出ください。後日面接を実施します。

伊奈町立図書館指定管理者

町では、伊奈町立図書館における指定管理者（令和4年度以降）を募集します。次のとおり、募集要項および仕様書を配布します。

配布期間▼8月17日㈫～9月1日㈬（土日除く）

配布場所▼生涯学習課

※町ホームページからもダウンロードできます。

問 生涯学習課㈹2542

埼玉県環境アドバイザー

豊富な経験や知識を持ち、地域での環境保全活動や環境学習等に対して指導および助言等行う「環境アドバイザー」を募集しています。

申・問 応募資格と詳細を県環境政策課のホームページでご確認のうえ、各応募締切日までに**埼玉県環境政策課☎830-3019**へ

6月中の町内交通事故

（ ）内は令和3年1～6月の累計

発生件数	62件	（353件）
人身事故	7件	（ 49件）
物損事故	55件	（304件）
死　者	0人	（ 0人）
負 傷 者	8人	（ 53人）

※件数・人数は暫定数

シートベルト・チャイルドシートは正しく装着しましょう

広　告

ちょっとしたお礼やお返し
イベントの景品や賞品にも最適です

『町内のコンビニ・スーパー等
130店舗以上でご利用いただけます』

伊奈町商工会：TEL 722-3751

1枚500円から好評販売中!!

詳しくは 伊奈町　お買い物券 検索

交通死亡事故ゼロ1,000日達成しました!

平成30年10月１日から続いていた、伊奈町内での交通死亡事故ゼロの日数が、令和３年６月26日をもって、1,000日を達成しました。

この記録は、日ごろから町民の皆様が交通安全に気をつけ、交通ルールを遵守している結果です。

交通事故を未然に防ぐためには、一人ひとりが交通ルールを守り、交通マナーを身に付けることが大切です。

引き続き、交通安全に努め、交通死亡事故ゼロの日を１日でも多く続けられるよう、皆様の一層のご協力をお願いします。

問　生活安全課㊐２２８３

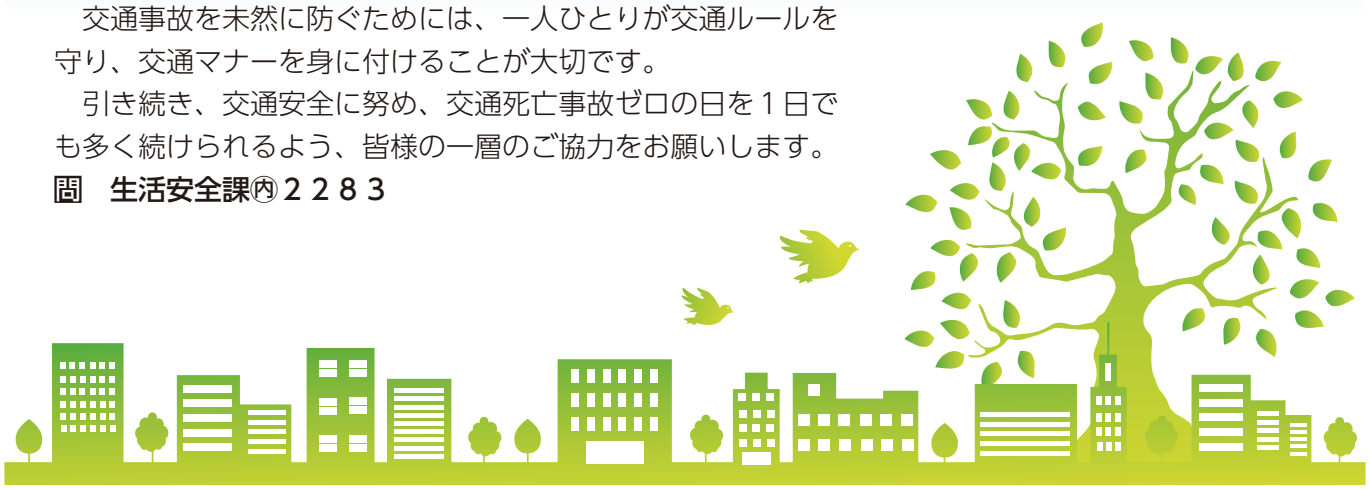

町展 作品募集

第47回町美術展覧会（町展）（10月20日～24日）の開催に伴い、作品を募集します。

応募資格　町内在住・在勤・在学の16歳以上の方、または町内美術団体に所属している方

応募作品　①日本画②洋画③彫刻④工芸⑤書⑥写真

〈一般の部〉未発表の作品限定。①から⑥まで１人各２点まで。

〈小作品の部〉１人２点まで。褒賞はありません。

出品料　一般の部　1,000円（１点）
小作品の部　300円（１点）

作品搬入　10月17日㈰13時から部門ごとにゆめくる２階の町展受付に直接持参してください。出品票に必要事項を記入し、すぐに提示できる状態で搬入してください。

※要項・出品票等は８月11日㈬から、生涯学習課、総合センター、ゆめくる窓口で配布します。

問　生涯学習課㊐２５４１

コミュニティ映画会「ボス・ベイビー」

日　８月22日㈰
９時30分～11時30分（予定）

場　けんかつ小ホール

定　約100名（当日先着順）

※入場無料、小さいお子さんは保護者同伴

※新型コロナ対策として、入場時の参加者名簿記入・検温・手指消毒等のご協力をお願いします。なお、感染拡大状況によりイベントの中止となる場合は、町ホームページでお知らせします。

問　伊奈町コミュニティづくり推進協議会事務局（生活安全課内）㊐２２８２

各種無料相談

日…日時　場…場所　定…定員　受…受付場所　問…問合せ

弁護士による法律相談 ※要事前予約

契約、相続、交通事故の損害賠償、訴訟の手続きなどの相談に応じます。
日　①13日㈮13時～15時30分
　　②27日㈮13時30分～16時30分
定　①５名②６名（①②いずれも先着順）
受・問　**住民相談室☎２２１３**

司法書士による法律相談 ※要事前予約

相続、遺言などの不動産登記、会社の登記、債務整理、成年後見など手続きの相談に応じます。
日　19日㈭13時～15時
定　４名（先着順、８月11日㈬まで受付）
受・問　**住民相談室☎２２１３**

行政相談

行政相談委員が、行政の業務に関する要望や苦情などの相談に応じます。
日　17日㈫10時～12時
受・問　**住民相談室☎２２１３**

行政書士相談

会社設立、農地転用、各種許認可、相続、成年後見などの手続きの相談に応じます。
日　18日㈬13時～16時
受・問　**住民相談室☎２２１３**

住宅リフォーム相談 ※要事前予約

建築士が、住宅リフォーム対策の相談に応じます。
受・問　**住民相談室☎２２１３**

くらしの相談室 ※要事前予約

まちの法律家「行政書士」による、遺言、相続、離婚、成年後見等の相談会です。資料などがある場合は、お持ちください。
日　15日㈰９時～12時
定　３名（先着順）
受・問　**ゆめくる☎７２４－０７１７**

児童相談 ※要事前予約

相談員が、子どものしつけや生活の相談に応じます。
日　20日㈮10時～15時
受・問　**伊奈町子育て支援センター☎７２８－３４８２**

税の相談 ※要事前予約

税理士会上尾支部税理士が、相続税・贈与税などの相談に応じます。
日　26日㈭10時～12時、13時～15時
受・問　**税務課☎２１５２**

創業相談

開業・独立を検討している方や将来起業・創業をお考えの方の相談に応じます。
日　８時30分～17時15分（土日祝日休）
場　伊奈町商工会館
問　**伊奈町商工会☎７２２－３７５１**

暮らしの相談

埼玉県から委託された専門相談支援員が、経済的な困りごとや就職活動支援などの相談に応じます。
日　13日㈮９時～12時
場　役場２階第８会議室
問　**福祉課☎２１２６**

心配ごと相談

民生委員・児童委員が、生活上の迷いや困りごとの相談に応じます。
日　11日㈬・25日㈬９時～12時
場　ふれあい福祉センター相談室
問　**伊奈町社会福祉協議会☎７２２－９９９０**

地域包括支援センター土曜日相談

高齢の方の介護・福祉・健康・生活などの相談に応じます。平日の通常相談と併せてご利用ください。
日　14日㈯10時～14時
問　**伊奈町地域包括支援センター☎７２０－５６５６**

結婚相談

相談員が、結婚を希望する方の相談に応じます。
日　18日㈬９時30分～11時30分
場　ふれあい福祉センター相談室兼点訳室
問　**伊奈町社会福祉協議会☎７２２－９９９０**

知的障がい者相談会

町が委嘱している知的障害者相談員が、知的発達の障害に関する悩みごとやお困りごとの相談に応じます。
日　19日㈭13時～16時（当日直接受付）
※電話相談も受け付けます。
受・問　**福祉課☎２１２２**

消費生活相談

消費生活相談員が、消費者契約トラブル等の相談に応じます。
勧誘のチラシや、身に覚えのない請求など、消費者の不安をあおる相談が増えています。おかしいと思ったらご相談ください。
日　毎週月～木曜日10時～12時、13時～15時（祝日除く）
相談電話番号☎（局番なし）**１８８**
問　**元気まちづくり課☎２２３４**

女性相談 ※予約優先

専門の女性相談員が、DV、離婚問題や生活面の不安なことなど、女性の抱えるさまざまな悩み等を一緒に考え、解決する方法を探します。
日　10日㈫・24日㈫
　　10時～12時、13時～14時
　　※相談は１人50分
受・問　**人権推進課☎２２４１**

暴力団被害相談 ※要事前予約

上尾警察署員が、暴力団員等による不当な行為でお困りの方の相談に応じます。
受・問　**生活安全課☎２２８３**

全国一斉「子どもの人権110番」強化週間　8月27日～9月2日

さいたま地方法務局と埼玉県人権擁護委員連合会は、子どもをめぐるさまざまな人権問題に取り組むため、全国一斉「子どもの人権110番」強化週間として、通常の受付時間を延長するなどし、一人でも多くの子どもたちから専用相談電話による相談を受け付けます。秘密は厳守します。
日　８月27日㈮～９月２日㈭８時30分～19時（土日は10時～17時）
☎０１２０－００７－１１０（全国共通・無料）
※ＩＰ電話からは接続できません。
相談担当者▼法務局職員、埼玉県人権擁護委員連合会子ども人権委員会委員
問　**さいたま地方法務局人権擁護課☎８５９－３５０７**

デートDVって知っていますか?

ＤＶは、大人だけでなく、大学生や高校生など、交際する者同士の間でも起きています。この交際相手からの身体的・精神的暴力を「デートＤＶ」といいます。彼・彼女が好きだから「自分だけを見てほしい」「自分のことを最優先にしてほしい」と思うかもしれません。でも、そんな気持ちを一方的にかなえようとすると「デートＤＶ」の関係になってしまいます。
□ばかにされる　□大声でどなられる
□他の人と仲良くしていると責められる
□メッセージの返事をすぐに返さないと怒られる
□メッセージをチェックされる
□常に行動をチェックされる
□殴る、蹴る、髪の毛を引っ張ったりされる
□性的行為を強要される
行き過ぎた嫉妬や相手の立場を無視した行為は、相手の自由を奪い、プライバシーの侵害にあたります。「暴力を認めない」「自分を大切にする」ことはお互いが楽しい素敵な関係のための約束です。
気になることがあれば、相談窓口をご紹介します。お友達を助けたい方もお電話ください。
問　**人権推進課☎２２４１**

成年後見なんでも電話相談

９月は、九都県市（埼玉県、東京都、神奈川県、千葉県、横浜市、川崎市、千葉市、さいたま市、相模原市）合同の成年後見制度普及促進月間です。成年後見制度について知りたい方や利用をお考えの方の疑問に、後見実務に詳しい弁護士・司法書士・社会福祉士がお答えします。
日　９月４日㈯10時～16時
相談電話番号☎７１０－５０４０（当日のみ）
問　**埼玉県地域包括ケア課☎８３０－３２５１（当日は上記へ）**

内…内容　日…日時　場…場所　対…対象　定…定員　持…持ち物
費…費用・参加費（記載のないものは無料）　講…講師　申…申込み　問…問合せ

けんかつ　県民活動総合センター　内宿台6－26

シニアのための動画作成・撮影・編集講座

日　８月10日～９月14日の各火曜日13時30分～16時30分（全５回）
※８月17日除く
対　Wi-Fiが使えるパソコン・スマホをお持ちの方
定　20名（先着順）
費　18,300円（教材費含む）

就活・仕事に役立つExcel集中実践講座

日　９月11日㈯・18日㈯10時～16時（全２回）
対　文字入力・マウス操作ができる方
定　15名（先着順）
費　13,000円（教材費含む）

日本の城を学ぶ～戦国関東の歴史と城～

日　９月10日・24日、10月１日・15日・29日の各金曜日13時30分～15時30分（全５回）
定　50名（先着順）
費　7,600円（教材費含む）

宅地建物取引士直前対策講座

日　９月11日～10月９日各土曜日10時～16時（全５回）
定　30名（先着順）
費　18,300円（教材費含む）

申・問　生涯学習担当☎７２８－７１１３

令和３年度埼玉未来大学受講生募集

内　①ライフデザイン科（伊奈学園）②地域観光ボランティア養成講座③子どもの居場所づくり講座④コミュニティカフェ開設講座⑤まちづくり・場づくり創業講座
日　10月～翌３月の
①18日間（火曜日）
②８日間（金曜日）
③４日間（火曜日）
④15日間（土曜日）
⑤10日間（土曜日）
定　①65名②～⑤各25名
対　令和３年４月１日現在、満50歳以上の方
費　①28,000円②16,000円③1,000円④38,000円⑤38,000円
申・問　未来大学担当☎７２８－２２９９

伊奈町遺族会からのお知らせ

英霊の塔とは、町内出身で国を思い、家族の幸せを願いながら戦死された方々217名の名前が刻まれている慰霊碑です。

昭和18年、小室村と小針村が合併し伊奈村が誕生しました。当時の総戸数は1,000戸、ほぼ５軒に１人が出征し戦禍に倒れました。ご本人の無念さは元より、残されたご家族の悲しみはいかばかりかと思われます。

現在、英霊の塔の清掃は、会員と塔の建立にご理解いただいている町民の方で実施しています。しかし、戦後75年以上が経過し、遺児、甥、姪を中心とした会員も高齢となり、いつまで清掃を続けることができるか危惧しているところです。

そこで、町内にお住まいの方で、英霊の塔および塔周辺の清掃にご協力いただける方を募集します。詳しくは、伊奈町遺族会事務局（伊奈町社会福祉協議会内）まで、お気軽にお問い合わせください。この度のご協力の呼びかけにご賛同いただければ幸いです。

伊奈町遺族会会長　山口　一夫

お詫びと訂正

広報いな令和３年７月号10ページ「令和２年度財政状況を公表します」に一部誤りがありました。正しくは次のとおりです。お詫びして訂正いたします。

（正）
町所有財産の状況

土地	その他	126,181	計	578,487
建物	その他	20,428	計	81,806

総合センター

〒362－0809　伊奈町中央5－179
☎722－9111　FAX722－9114

老人福祉センターの利用には老人福祉センター**利用者カードが必要です**。伊奈町・蓮田市に在住の60歳以上の方なら、住所・年齢を証明できるものがあれば、すぐにカードが作れます。

あおぞらラジオ体操

日　８月６日～27日の各金曜日10時５分ごろ～（いなまるバス到着後）
場　西側エントランス（屋根あり）
持　タオル、飲み物など、熱中症予防に必要なもの
※動きやすい服装でお越しください。
申　当日直接ご来館ください。

〈参加時のお願い〉
・検温をしてからご参加いただきます。
・隣の人との距離を１m以上確保しましょう。
・体操をする時は向き合わないようにしましょう。
・体操をしていない時はマスクを着用してください。
・体操後の会話も十分に距離をとり、マスク着用のうえ、短時間にしましょう。

公民館

〒362－0809 伊奈町中央5-179（総合センター内）
問　☎722－9112　FAX720－8611

申　８月19日㈭までに往復はがきまたはＦＡＸで①講座名②住所③氏名（ふりがな）④年齢⑤電話番号（ＦＡＸで応募の方はＦＡＸ番号も）を記入し公民館へお送りください。返信用には、申込者の住所・氏名を記入してください。また、直接公民館窓口でもお申込みできますが、その際は返信用はがきが１枚必要です。なお、応募は原則、町内在住・在勤の方です。

書道教室「やさしい硬筆教室」

手書きで季節のたよりを書きましょう。ボールペンで文字を美しく書くコツを学べます。
日　９月１日～22日の各水曜日14時～15時50分（全４回）
場　ゆめくる視聴覚室
対　成人（初心者）
定　13名
講　正木　昌子氏（元小学校教諭）

ご存じですか？子どもの権利条約

1989年に「子どもの権利条約（児童の権利に関する条約）」が国連で採択され、1994年に日本も批准しました。条約には大きく分けて４つの権利があげられています。

○生きる権利
全ての子どもの命が守られる権利です。

○育つ権利
心も身体も豊かに育つ権利です。

○守られる権利
自分を守る権利・守られる権利です。いじめや体罰、暴力やつらい労働から守られます。

○参加する権利
地域や社会に参加し、自分の意見や考えを自由に表現できる権利です。

詳しくは、日本ユニセフ協会ホームページをご覧ください。▶

問　人権推進課㈹２２４１

広　告

アイドルさんこんにちは

奥田（おくだ）結翔（ゆいと）くん（2か月）
「我が家の長男誕生♡元気いっぱいすくすく育ってね！」
父・母／嵩洋さん・亜友美さん

就学前のお子様の写真を募集中です

①氏名（ふりがな）②性別③生年月日④コメント（15～30字程度）⑤投稿者の氏名と関係（父母、祖父母など）⑥住所⑦電話番号を明記し、下記のあて先にお送りください。メールの場合、件名に「**アイドルさんこんにちは（投稿）**」と入力してください。
※掲載は、お子様または投稿者が町内在住の方に限ります。

問・あて先
〒362-8517　伊奈町中央四丁目355番地
伊奈町役場　秘書広報課㊍２２１３
✉ kouhou@town.saitama-ina.lg.jp
メールアドレスQRコード▶

子育て世帯生活支援特別給付金（ひとり親世帯以外の世帯）の申請を受付中です

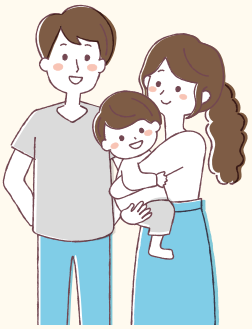

新型コロナウイルス感染症による影響が長期化する中で、下記の要件に該当するひとり親世帯以外の世帯にもその実情を踏まえた生活支援の観点から、子育て世帯生活支援特別給付金を支給します。

支給対象者
下記①と②両方に該当する方
①令和３年３月31日時点で18歳未満の児童（障がい児の場合、20歳未満）を養育する父母
※令和４年２月までに生まれた新生児も対象となります。
②令和３年度住民税（均等割）が非課税の方または令和３年１月１日以降の収入が急変し、住民税非課税相当の収入になった方

支給額　児童一人当たり一律５万円
申請期限　令和４年３月15日㈫
問　**子育て支援課㊍２１２７**

ふれあい活動センター ゆめくる

伊奈町小室2450－1
申　ゆめくる窓口または電話
問　☎７２４－０７１７

どこでもマジック教室

現役プロマジシャンによる最先端の楽しいマジックを体験してみませんか？

日　８月14日㈯13時30分～16時
場　２階視聴覚室
対　高校生以上
定　15名（先着順）
持　筆記用具、トランプ（バイスクル製）
費　1,500円（ネタ代含む）
※プロ仕様バイスクルトランプをお持ちでない方で、購入をご希望の方には600円で別途販売します。
講　Ｍｒ.クマリック氏

全身シェイプ

自重トレーニングで全身の筋肉をシェイプアップ！しましょう。

内　①上半身編②下半身編③お腹・腰回り編
日　①８月19日②８月26日③９月２日の各木曜日18時15分～18時45分（全３回、１回のみの参加も可）
場　体育室
対　一般成人、シェイプアップしたい方・運動不足を感じている方
定　各20名
持　飲み物、タオル、室内シューズ
※マスク着用、動きやすい服装でお越しください。
費　町内在住・在勤の方400円、町外の方600円（各回）

くらしの相談室（遺言・相続・離婚・成年後見等の無料相談）

街の法律家「行政書士」による無料相談会を開催します。
ご相談者のペースに合わせて質問をお受けしますので、具体的な内容には資料などをご用意ください。
日　８月15日㈰９時～12時　　定　３名（先着順）

図書館通信

※来館の際は、必ずマスクを着用してください。
※イベント等は、新型コロナウイルス感染拡大防止のため、中止や延期になる場合があります。

いとわのじかん「なつのおたのしみおはなし会」

夏休みもおはなし会を開催します！絵本や紙芝居など楽しいお話がたくさんありますので、ぜひ来てね!!

日　8月7日㈯、14日㈯、21日㈯ 14時～（30分）
対　3歳以上
定　各回10名（要事前申込）
申　受付中

「夏のワクワクえいがかい」

夏休みに、図書館からワクワクする映画会をプレゼントします。お友だちどうしやご家族みなさんで、ぜひみにきてくださいね。

内　①「忍たま乱太郎の宇宙大冒険with コズミックフロント☆NEXT地球の段◆はやぶさ２の段」（50分）②「映画すみっコぐらし」（70分）
日　①8月15日㈰ ②22日㈰11時～
対　幼児～小学生
定　各15名（要事前申込）　申　受付中

図書館寄席 桂三若落語会 Vol.3

上方落語会の寵児、桂三若師匠が、三度伊奈町立図書館に降臨！お見逃しなく！

内　日本古来の伝統芸である落語をプロの語りで楽しむ
日　9月5日㈰ 15時～（約70分）
対　一般成人
定　18名（要事前申込）
出演　桂三若師匠（上方落語家）
申　8月1日㈰～

展示

一般展示
「暑中お伺い申し上げます」

児童展示
「なぜ？どうして？ふしぎをしらべよう！」

おはなし会

定　各回10名（要事前申込）

３歳以下向け
日　8月6日㈮、20日㈮ 11時～

幼児・児童向け
日　8月28日㈯ 14時～

伊奈映写クラブ16ミリ映写会

内　「黒い雨」
日　8月15日㈰ 14時～（123分）
対　一般成人
定　15名（要事前申込）

館長おすすめ

『わたしに会うまでの1600キロ』
シェリル・ストレイド／著、雨海 弘美／訳、矢羽野 薫／訳

『速報健康増進法』
健康増進法研究会／監修

『全面敗訴』
八神 三砂子／著

『リトルボーイ』
吉本 直志郎／作

『まほうのえのぐ』
林 明子／さく

『戦争が終わっても』
高橋 邦典／写真・文

特設展示「戦争と平和」

戦争や平和をテーマにした本を展示しています。平和の尊さについて考えてみませんか。

もよりのスポットで借りて返せる！ 移動図書館ブックシャトル 8月

Aコース　4日㈬・18日㈬
丸山公民館　14:00～14:35
南小学校　15:00～16:00

Bコース　5日㈭・19日㈭
原児童公園　10:40～11:15
宮前児童公園　11:35～12:10
あやめ会館　13:40～14:15
小室小学校　14:40～15:40

Cコース　11日㈬・25日㈬
小針北小学校　14:40～15:45
さくら公園　16:05～16:35

Dコース　12日㈭・26日㈭
中島児童公園　11:00～11:35
伊奈中央会館　13:50～14:20
小針小学校　14:40～15:40

ウニクスコース　3日㈫
ウニクス伊奈　15:00～16:00

DJリードの今月の一枚

「GREATEST JAZZ」

8月4日はアメリカのジャズトランペット奏者、ルイ・アームストロング生誕120年です。「この素晴らしき世界」などの名曲をどうぞお聴きください。

休館日

8月2日㈪・10日㈫・16日㈪・23日㈪・30日㈪・31日㈫

☎723－0017
伊奈町本町2－186－1
図書館ホームページ▶

みんなの広場

内…内容　日…日時　場…場所　対…対象　定…定員　持…持ち物
費…費用・参加費（記載のないものは無料）　講…講師　申…申込み　問…問合せ

お知らせ

第25回あとり絵展

あとり絵会員の水彩画８号～50号の作品45点を展示します。
日　８月22日㈰～29日㈰（初日は13時から、最終日は15時まで）
場　けんかつ展示コーナー
問　**大川内☎７２２－３８８１**

伊奈町野球連盟主催 秋季町民野球大会

日　９月19日㈰～
場　町制施行記念公園野球場
対　町内在住・在勤・在学の中学生以上の方で構成されているチーム
※個人で参加希望の方は既存チームを紹介します。
申　８月15日㈰までに**町野球連盟会長湯浅☎７２２－５０２９**へ

伊奈町グラウンドゴルフ連盟主催 町民ペア大会

日　９月24日㈮９時～
※予備日９月30日㈭
※新型コロナウイルス感染予防のため午前・午後の部に分けて行います。
場　町制施行記念公園野球場
対　町内在住・在勤・在学の成人または連盟登録者（２人１組でお申込みください）
費　１組1,000円（当日徴収）
競技内容▶32ホールストロークプレー（８ホール×４ラウンド）
申・問　８月22日㈰までに**大川原☎FAX７２８－７６５１**へ

伊奈町ソフトボール協会主催 秋季大会

日　９月26日～11月7日の日曜日
場　町制施行記念公園第一球場
対　町内に在住・在勤・協会登録されているチーム
※個人で参加希望の方は、既存チームを紹介します。
試合方法　リーグ戦方式、初参加チームは三部所属です。
申・問　８月10日㈫までに**黒須☎０９０－２７４１－９４７１**へ

上尾かしの木特別支援学校 学校公開・学校説明会

日　①学校公開　10月27日㈬
②学校説明会
【小・中学部】９月７日㈫・９日㈭・10日㈮
【高等部】10月13日㈬・14日㈭
①②とも９時30分受付、正午解散
内　①は学校概要説明、校内見学、②のうち小・中学部は学部説明、校内見学、高等部は入学選考説明会
場　埼玉県立上尾かしの木特別支援学校
持　スリッパ、筆記用具
申・問　７日前までに**埼玉県立上尾かしの木特別支援学校　学校公開・学校説明会担当☎０４８－７７６－４６０１**へ。詳しくは、学校ホームページをご覧ください。

オープンキャンパス

正社員就職を目指した専門技術教育（２年間）を行っています。ものづくりに興味がある方の参加をお待ちしています。
科目　機械制御システム科、空調システム科、情報制御システム科
内　入試情報等概要説明会、実習体験（希望する科）
日　８月21日㈯10時～12時
対　高校生など入校を希望される方
申・問　８月20日㈮までに**埼玉県立中央高等技術専門校☎７８１－３２４１**へ

募集します

手話サークル

一緒に手話を学びませんか？聴覚障害者の方も気軽に遊びに来てください！
日　①昼の部…毎週水曜日13時30分～15時30分②夜の部…毎週金曜日19時～20時50分
場　①伊奈町ふれあい福祉センター②ゆめくる
費　年3,000円
問　**伊奈町手話の会宮田☎７２１－９７８１**

伊奈太極会

初級の太極拳です。健康と護身が目的です。
日　毎週木曜日10時～11時30分
※８月19日㈭～再スタートします。
場　ゆめくる
定　20名
持　室内シューズ
※動きやすい服装でお越しください。
費　月2,000円
申・問　**伊奈町太極拳連盟佐藤☎０９０－５８０３－９９７５**

スポーツの結果

（敬称略）

伊奈町スポーツ少年団野球部会第97回春季大会　４月４日・11日少年スポーツグラウンド

Aチーム
優勝　小針ヤンキーズ
Bチーム
優勝　小針ヤンキーズ
Cチーム
優勝　小針ヤンキーズ

Aチーム

Bチーム

Cチーム

伊奈町グラウンドゴルフ連盟春季大会　５月６日丸山スポーツ広場サッカー場

男性の部
優　勝　峯田明雄
準優勝　林英男
３　位　大塚孝夫

女性の部
優　勝　小野幸子
準優勝　高橋南海子
３　位　小松千代

伊奈町テニス協会混合ダブルス大会　５月９日丸山テニスコート

一般の部
優　勝　秋山安彦・秋山みなみ（キッズ）
準優勝　彦野義明・黒河美幸（伊奈クラブ）
３　位　岩崎純平・清水光江（サンライズ）

120歳以上
優　勝　須永進・春日陽子（キッズ）
準優勝　宮原正志・宮原美奈子（キッズ）
３　位　安武雅弘・須賀典子（キッズ）

広報いな 第742号
令和3年8月1日発行
（毎月1日発行）

Inastagram
イナスタグラム

町公式インスタグラムもやってます！

ユーザーネーム：ina_town17

伊奈町の魅力を広報紙とは違った角度で紹介します！
ぜひ一度ご覧ください。

1

2

3

4

5

6

7

8

1・2・3【小室小学校児童による田植え体験（6月23日）】町内の田んぼで、小室小学校5年生の児童が田植え体験をしました。初めて田んぼに足を踏み入れる子どもたちが多く、ワクワクしながらも、隣の仲間と協力しながら田植えを楽しみました。参加した児童の一人は、「自分たちが食べるお米ができるのってこんなに大変なんだ。」と話していました。／**4**【さいたまブロンコス表敬訪問（6月23日）】伊奈町と連携協定を結ぶプロバスケットチームさいたまブロンコスの選手たちが、シーズン終了の報告のため、町長を表敬訪問しました。／**5**【東京2020オリンピック聖火リレーイベント（7月8日）】聖火ランナーたちが桶川市や上尾市を走りました。沿道では、伊奈学園総合高等学校吹奏楽部による演奏などが行われ、聖火ランナーを応援しました。伊奈町魅力発信大使の中丸葵さんも参加し、イベントの司会を務めました。／**6**【サーマルカメラを寄贈（6月28日）】アイル・オーエンスグループから、サーマルカメラ3台を、町の新型コロナウイルス感染症対策として役立ててほしいとご寄附がありました。総合センターで有効に活用させていただきます。／**7**【バラ園で出会えるバラをご紹介～no.7プチ・トリアノン】フランス王妃マリー・アントワネットが愛した離宮プチ・トリアノンの名を冠したバラです。ライトピンクがほんのりと美しく、重なった花弁がかわいらしいです。／**8**【バラ園で出会えるバラをご紹介～no.8モナリザ】甘い香り漂う大輪咲きのバラです。花はオレンジ色で、花弁の外側が桃色というきれいなグラデーションが楽しめます。

町の人口と世帯（令和3年7月1日現在）

人口　45,027人（前月比＋30）　男性 22,812人（＋18）　女性 22,215人（＋12）　世帯 19,051世帯（＋19）

発行／伊奈町役場
編集／秘書広報課広報係
〒362-8517 埼玉県北足立郡伊奈町中央四丁目355番地
☎048（721）2111㈹ 048（721）2136

UD FONT 読みやすく読みまちがえにくいユニバーサルデザイン書体を採用しています。
★広報いなは再生紙を使用しています。
VEGETABLE OIL INK 植物油インキを使用しています。