

広報

i-na

い



11

2021
No.745

特集

悩みは相談してみよう

ご利用ください 無料相談



新型コロナウイルス感染症拡大防止のため、広報いなに掲載したイベント等が中止・延期になる場合があります。最新の情報は、各担当部署または団体にお問い合わせいただくか、各ホームページ等でご確認ください。

※「188」は、消費者ホットラインの電話番号です。

特集

悩みは相談 してみよう

～ご利用ください 無料相談～

みなさんには、どのような悩みがありますか？

町では、年間を通してさまざまな無料相談を行っています。

弁護士の方から、各専門の相談員の方まで、いろいろな相談ができます。

また、県や国でもさまざまな相談窓口があります。

暮らしのこと、人間関係のこと、お金のこと…悩みを話して、解決の方法を探してみませんか？

各種無料相談

日…日時 場…場所 定…定員 受…受付場所 問…問合せ



弁護士による法律相談 ※要事前予約

契約、相続、交通事故の損害賠償、訴訟などの手続きの相談に応じます。

日 ①12日(金)13時～15時30分
②26日(金)13時30分～16時30分
定 ①5名②6名 (いずれも先着順)
受・問 住民相談室内 2 2 1 3

住宅リフォーム相談 ※要事前予約

建築士が、住宅リフォームの相談に応じます。

受・問 住民相談室内 2 2 1 3

くらしの相談室 ※要事前予約

まちの法律家「行政書士」による遺言・相続・離婚・成年後見等の無料相談会です。資料がある場合はお持ちください。

日 21日(日)9時～12時
定 3名 (先着順)
受・問 ゆめくる 7 2 4 - 0 7 1 7

暴力団被害相談 ※要事前予約

上尾警察署員が、暴力団員等による不当な行為でお困りの方の相談に応じます。

受・問 生活安全課内 2 2 8 3

司法書士による法律相談 ※要事前予約

相続、遺言などの不動産登記、会社の登記、債務整理、成年後見などの手続きの相談に応じます。

日 12月16日(木)13時～15時
定 4名 (先着順、12月8日(水)まで受付)
受・問 住民相談室内 2 2 1 3

結婚相談

相談員が、結婚を希望する方の相談に応じます。

日 21日(日)9時30分～11時30分
場 ふれあい福祉センター相談室兼点検室
問 伊奈町社会福祉協議会
7 2 2 - 9 9 9 0

行政書士相談

会社設立、農地転用、各種許認可、相続、成年後見などの手続きの相談に応じます。

日 17日(水)13時～16時
受・問 住民相談室内 2 2 1 3

税の相談 ※要事前予約

税理士会上尾支部税理士が、相続税・贈与税などの相談に応じます。

日 12月9日(木)
10時～12時、13時～15時
受・問 税務課内 2 1 5 2

心配ごと相談

民生委員・児童委員が、生活上の迷いや困りごとの相談に応じます。

日 10日(水)・24日(水)9時～12時
場 ふれあい福祉センター相談室
問 伊奈町社会福祉協議会
7 2 2 - 9 9 9 0

行政相談

行政相談委員が、行政の業務に関する要望や苦情などの相談に応じます。

日 16日(火)10時～12時
受・問 住民相談室内 2 2 1 3

女性相談 ※予約優先

専門の女性相談員が、DV・離婚問題や生活面の不安なことなど、女性の抱えるさまざまな悩み等を一緒に考え、解決する方法を探します。

日 9日(火)・27日(土)
10時～12時、13時～14時
※相談は1人50分
受・問 人権推進課内 2 2 4 1

地域包括支援センター土曜日相談

高齢の方の介護・福祉・健康・生活などの相談に応じます。平日の通常相談と併せてご利用ください。

日 13日(土)10時～14時
問 伊奈町地域包括支援センター
7 2 0 - 5 6 5 6

全国一斉「女性の人権ホットライン」強化週間11月12日(金)～18日(木)

暴力は、その対象の性別や加害者、被害者を問わず、決して許されるものではありません。特に夫・パートナーからの暴力やストーカー行為、セクシュアル・ハラスメント等の女性に対する暴力は、女性の人権を著しく侵害するものです。

女性をめぐるさまざまな人権問題について、一人でも多くの女性から相談をいただけるように、全国一斉「女性

の人権ホットライン」強化週間、専用相談電話による相談を受け付けます。

法務局職員、人権擁護委員が対応します。秘密は厳守します。

日 12日(金)～18日(木)8時30分～19時
※13日(土)・14日(日)は10時～17時
専用電話番号

☎0570-070-810
問 さいたま地方法務局人権擁護課
☎048-859-3507

創業相談

開業・独立を検討している方や将来起業・創業をお考えの方の相談に応じます。

日 8時30分～17時15分 (土日祝日休)
場 伊奈町商工会館
問 伊奈町商工会 7 2 2 - 3 7 5 1



伊奈町マスコットキャラクター「伊奈ローズちゃん」

広報いなでは、発行月に開催される無料相談の情報を掲載しているコーナーがあります。毎月開催している定例のものから、不定期開催の相談会などもあります。ぜひ、毎月の広報いなのチェックしてみてくださいね。

人権擁護委員さんに インタビュー

伊奈町人権擁護委員

さいとう かずろう
齋藤 和郎 さん



—どのような活動をしていますか。

法務局と連携して、地域の方々の人権相談に応じたり、人権侵害被害者の救済にあたっています。また、人権について関心を持ってもらえるような人権啓発活動を行っています。

町では、現在5名の委員が活動しています。

—最近では、どのような相談がありますか。

会社などでの人間関係によるハラスメント（嫌がらせ・いじめ）の相談があります。例えば、上司の叱咤激励の言葉がパワーハラ（パワー・ハラスメント）だと感じている、会社で相談できる部署がないので我慢することしかできない、といった相談です。

また、男性から女性へのセクハラ（セクシュアル・ハラスメント）被害についての相談も全国的に多いです。最近では、女性から男性へのセクハラによる被害相談も増えつつあります。

—相談と並行して、被害を受けている方がすることはありますか？

ハラスメントは、「このラインを超えるとハラスメント」といった明確な基準がありませんが、受け手が精神的・肉体的苦痛を感じているものは、ハラスメントに該当すると考えています。ただし、個人的に訴えても相手にしてもらえないことがありますので、被害を受けた日時、場所、内容、相手は誰で周り

に誰がいたかなど、事実を「証拠」としてしっかりと記録に残しておくことが大切です。

—被害を受けている方や悩んでいる方へメッセージをお願いします。

とにかく一人で抱え込むことはしないで、まずは自治体や法務局の人権相談、職場の相談窓口、信頼できる方が身近にいたらその方に相談してください。

人権相談は、すべてを必ず解決できるものではありませんが、相談される方に寄り添い、一緒になって考えることを大切にしています。人権に関して悩みがあったり、「これは人権侵害かな？」と思ったときは、お気軽にご相談ください。

人権相談

人権擁護委員が、生活上のトラブルなど、さまざまな悩みの相談に応じます。

日 17日(水)
10時～15時
場 伊奈中央会館
問 人権推進課
☎ 2241

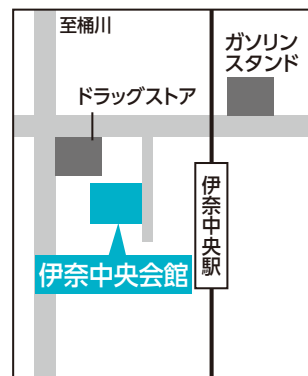



消費生活相談員さんに インタビュー

伊奈町消費生活相談員

もりわき やすゆき
森脇 康行 さん

特集
悩みは相談してみよう

ご利用ください
無料相談

—どのような活動をしていますか。

商品やサービスなど消費生活全般に関する苦情や問い合わせなどの相談を受けています。「だまされたかも」「何かおかしい」と少しでも感じた方に対して、消費者と事業者の間に入って、問題解決方法を助言しています。

町では、現在4名の委員が活動しています。

—最近では、どのような相談がありますか。

相談内容は多岐にわたりますが、スマートフォンが普及し、誰でも簡単にインターネットにアクセスできるようになったことで増加した相談が2種類あります。

1つは、ネット通販の定期購入トラブルです。「初回お試し」だけのつもりが、定期購入が条件になっており、クーリング・オフをしたいなどといった相談です。

もう1つは、ネットの副業トラブルです。「誰でも簡単に在宅で月数十万円の収入！」など書いてあるネット広告を見て応募したが、収入にならなかったのが業者に初期費用の返金を求めたところ、連絡がとれなくなったといった相談です。

—被害に遭わないために気を付けることはありますか。

「初回は激安価格」「簡単に収入が得られる」などの「良い条件」は、注意書きやただし書きをよくお読みください。「数か月継続

することが条件です」「ただし、初期費用がかかります」といった内容が明記されている場合があります。細かいところまで説明や注意書き、契約書や規約をよく読み、用心してください。

—悩んでいる方へメッセージをお願いします。

事業者から勧誘を受けても、即決しないことです。一度立ち止まって、良く考えてから契約・購入・申込をしてください。そして、家族と相談してみて、「高くないか?」「今必要なものか?」をぜひお考えください。

消費者トラブルに遭遇してしまったときは、一人で悩まずご相談ください。お困りの際は、**局番なしの☎188（いやや）**にお電話ください。

消費生活相談

消費生活相談員が、消費者契約トラブル等の相談に応じます。「ご自宅を無料で点検する」といったチラシや、身に覚えのない請求など、消費者の不安をあおる相談が増えています。おかしいと思ったら**局番なし188（いやや）**までお電話ください。

現在、新型コロナウイルス感染防止のため、基本的に電話での相談を承っております。

来庁を希望される場合は、お問い合わせください。

☎ 毎週月～木曜日10時～12時、13時～15時
(祝日除く)

相談電話番号☎(局番なし)188

☎ 元気まちづくり課☎2234

STOP! 児童虐待

11月は児童虐待防止推進月間です

児童虐待の件数は年々増加しており、子どもの生命が奪われる重大な事件があとを絶たない深刻な状態が続いています。児童虐待を防ぐためには、地域のみなさんの**見守り・理解・協力**が必要です。

子育ての悩みや家庭内でのストレスなど、悩んだときは一人で抱え込まずに、相談機関をご利用ください。

●子どもを虐待から守るための5か条

- ①「おかしい」と感じたら迷わず連絡（通告）（通告は義務＝権利）
- ②「しつけのつもり…」は言い訳（子どもの立場で判断）
- ③ひとりで抱え込まない（あなたにできることから即実行）
- ④親の立場より子どもの立場（子どもの命が最優先）
- ⑤虐待はあなたの周りでも起こりうる（特別なことではない）

●児童虐待通告・相談先

- いちはやく
- ◎児童相談所全国共通ダイヤル☎189（24時間365日）
 - 埼玉県中央児童相談所☎775-4152
 - ※月～金曜日8時30分～18時15分（祝日・年末年始を除く）
 - 休日夜間児童虐待通報ダイヤル☎779-1154
 - ※月～金曜日18時15分～翌8時30分（土日祝日は24時間）
- ☎ 子育て支援課☎2160



オレンジリボンには、子どもの虐待を防止するというメッセージが込められています。



特集 悩みは相談してみよう すぐ利用ください 無料相談

伊奈町子育て支援センター （北保育所内）の各種相談

要事前予約

●保育士が子育てに関する情報提供や相談に応じます

電話相談：月～金曜日9時～17時

メール相談：町ホームページの子育て支援センターお問い合わせフォームから随時受け付けています。

※子育て支援センターやつどいの広場内で、対面での相談も受け付けています。詳しくは、子育て支援センターにお問い合わせください。

●相談員が子どものしつけや生活の相談に応じます

児童相談：11月19日(金)10時～15時

☎ 伊奈町子育て支援センター（内宿台5-214-3）☎728-3482



LGBTQについてお悩みの方へ

町では「誰もが互いの人権を尊重し、自分らしく生きる社会」の実現のため、さまざまな人権課題の解決に向けて取り組んでいます。

人権課題の一つに、「性的マイノリティ（LGBTQ）」の人権があります。LGBTQを含む性的少数者は、左利きやAB型の方の割合とほぼ一緒であり、特別なことではなく人それぞれが持つ個性であるということをご理解ください。

子どもたちの中にも、自覚の有無にかかわらず、LGBTQは存在しています。周囲から理解が得られず、自分自身が周りと違っておかしいと考え、精神的に追い込まれてしまう子どももいます。大人がLGBTQを理解

し、子どもの気持ちに寄り添う必要があります。

また、職場においては、自分のセクシュアリティをカミングアウトしていない方がいる可能性がありますので、配慮のない発言はやめましょう。

※LGBTQとは、レズビアン(女性同性愛者)、ゲイ(男性同性愛者)、バイセクシュアル(両性愛者)、トランスジェンダー(性自認が出生時に割り当てられた性別とは異なる人)、クエスチョニング(自らの性のあり方について、特定の枠に属さない人、わからない人等)の頭文字をとった言葉で、身体の性と心の性が異なっている、恋愛感情を抱く相手が異性に限らないなど、セクシュアリティ(性のあり方)の総称の一つです。

LGBTQ等 性的マイノリティ に関する相談会

ご本人はもちろん、ご家族の相談もお受けします。

日 12月4日(土)
10時～12時(予約優先)

場 伊奈中央会館

受・問 人権推進課☎2241

よりそい ホットライン

24時間365日、誰でも利用できる悩み相談窓口です。

電話相談☎0120-279-338

※外国語による相談は

10時～22時

問 人権推進課☎2241



LGBTQ 県民講座

～多様な性ってなんだろう～

「LGBTQ」と呼ばれる性的マイノリティの方々について、基礎知識やLGBTQ当事者のライフヒストリーも交えながらわかりやすく説明します。

日 12月24日(金)まで予定 (YouTube公開期間)

講 小川奈津己氏 (認定NPO法人ReBit 教育事業部マネージャー、元中高教諭)

問 ヒューマンアカデミー株式会社 (委託)

☎048-647-6240

埼玉県人権推進課

☎830-2258



清のひとこと——大島清 アスリートの精神に学ぶ



2021年7月、昭和39年に東京オリンピック・パラリンピックが開催されて以来、57年ぶりに東京2020オリンピック・パラリンピックが開催されました。

新型コロナウイルス感染症の影響で、1年遅れでの開催、さらに無観客という、いろいろな意味で記憶に残る大会ではありましたが、そのような中でも、選手が全力を尽くしている姿を見るたびに、気持ちが熱くなり、その場に一緒にいるかのように盛り上がりました。

スポーツの素晴らしさを改めて知るとともに、身体だけでなく精神をも極限まで鍛え上げ、夢の舞台でその実力を遺憾なく発揮するその姿は本当に美しいものです。勇気と感動を与えてくれた、アスリートのみなさん一人ひとりに感謝したい気持ちでいっぱいです。

特にパラリンピックでは、身体にハンデがあってもそれを感じさせず、競技に全力を傾注する姿は、本当に勇ましく美しい。両腕に障がいがあっても立派に泳ぎ切り、ゴールは頭部でタッチする。全盲の選手がパートナーとともに42.195kmを走り切る。すべての競技に、感動とともに感激し、胸が熱くなりました。

人間の可能性は無限なんだ、そう思わずにはいられませんでした。「障がいがあるからといって、失ったものを数えるな、持っているものを最大限に生かすことだ」と、ある方が言った言葉を思い出しました。

多くの困難を皆で乗り越え開催された今回の東京オリンピック・パラリンピック、本当にたくさんのことを学ばせていただきました。勇気と感動をありがとう。心から感謝です。

ありがとうございました



♥匿名1件から3千円を社会福祉に役立ててほしいとご寄附がありました。社会福祉協議会で有効に活用させていただきます。

私募債による寄附

あしぎんSDGs私募債*を活用し、小針北小学校へ足利銀行岩槻支店と(株)ケアメディカルから、音楽・体育用備品や保健備品等のご寄附をいただきました。児童の継続的な学習を維持するため、大切に使用させていただきます。

※地域貢献ニーズのある企業が私募債を発行し、足利銀行が受領する私募債発行手数料の一部を、学校やSDGsの取組を行っている団体等へ寄附・寄贈を行う事業のこと。

令和3年度交通安全功労者表彰 (内閣府特命担当大臣表彰)受賞

町交通指導員の加藤克行氏が、令和3年8月31日に交通対策本部長である内閣府特命担当大臣より表彰されました。

この表彰は、加藤氏の交通指導員として50年以上にわたる活動が、地域社会における交通安全思想の普及または確保に特に顕著な功績があったものとして認められたもので、加藤氏は令和3年度に受賞した全国の個人受賞者21名のうちの1名であり、埼玉県内で唯一の受賞者となります。



9月 定例議会

令和3年9月定例議会は、9月7日に開会し、令和3年度一般会計補正予算など町長提出の議案12件、議員提出の議案2件を原案どおり可決し、9月22日に閉会しました。

なお、令和2年度決算（7件）は決算特別委員会で閉会中に継続審査されることとなりました。

主な町長提出議案

- 伊奈町教育委員会の委員の任命について＝教育委員会の委員の大塚哲章氏の任期が令和3年10月31日で満了となるため、後任に成田弥寿子氏を任命することについて同意されました。
- 伊奈町農地集積・集約化の推進に関する条例＝農業経営の合理化と農業経営基盤の強化を促進するとともに農地の有効利用と遊休農地の拡大防止を図り、農地の担い手への集積・集約化を推進するため、条例を制定するものです。



教育委員会委員に

なり た や す こ
成田 弥寿子氏

教育委員の大塚哲章氏の任期満了に伴い、議会の同意を得て11月1日付で成田弥寿子氏が任命されました。

ご苦労様でした 前教育委員会委員

おお つか てつ あき
大塚 哲章氏

教育委員の大塚哲章氏が、10月31日の任期満了により勇退されました。

大塚氏は、平成21年11月に教育委員に就任し、3期12年にわたり教育委員を務められ、町の教育行政の振興に貢献されました。



新型コロナウイルス感染症に伴う イベント中止のお知らせ

第74回 伊奈町総合文化祭

例年、総合センターと伊奈中学校体育館等で開催される「伊奈町総合文化祭」は、新型コロナウイルス感染症の影響により準備等が困難であるため、中止とさせていただきますこととなりました。

☎ 生涯学習課 ⑨2542



心待ちにしてくださった皆様には誠に残念でございますが、ご理解いただきますようお願い申し上げます。

第48回 伊奈町駅伝大会

12月に開催を予定していましたが「第48回伊奈町駅伝大会」は、新型コロナウイルス感染症の影響により、競技に対する感染防止対策の実施が困難なことなどから、中止とさせていただきますこととなりました。

☎ 生涯学習課 ⑨2544



子育て応援 すこやかだより



図…内容
 場…場所
 定…定員
 費…費用・参加費
 (記載のないものは無料)
 申…申込み
 問…問合せ
 日…日時
 対…対象
 持…持ち物

保育所地域交流会 ※雨天中止

保育所の園庭で、地域の方が自由に遊ぶことができます。

- 日 南保育所 11月9日(火)、12月14日(火)10時～11時30分
北保育所 11月16日(火)、12月21日(火)10時～11時30分
 - 対 町内在住の未就学児と保護者
 - 持 水分補給の飲み物、着替え、帽子、タオル等
 - 場 南保育所 (小室3114) ☎722-1855
北保育所 (内宿台5-214-3) ☎728-3258
- ※詳しくは、各保育所ホームページをご覧ください。

伊奈ゆたか保育園

クリスマスツリー製作

身近な素材を使い、クリスマスツリー作りを楽しみましょう！(園庭遊びあり)

- 日 11月30日(火)10時～10時40分
- 対 未就園児と保護者
- 定 3組 (先着順、要事前予約)
- 場 伊奈ゆたか保育園 (内宿台4-22-2)
☎729-2977

児童館

中央5-179 ☎722-9113 開館時間9時～17時
11月の休館日 1日(月)・8日(月)・15日(月)・22日(月)・29日(月)



児童館では、午前・午後の入れ替え制にして人数制限を行っています。小中学生は①マスク②水筒③連絡のつく電話番号と住所が書かれたメモを必ずお持ちください。

※下記イベントの申し込みはすべて窓口または電話受付(9時～)。代理申込はご遠慮ください。

午前の部 9時30分～11時30分

町内在住の未就学児と保護者のみ。
※小学生以上の兄弟はご遠慮ください。

午後の部 14時～16時30分

町内在住の小中高生のみ。
※大人の方(付添いを含む)はご遠慮ください。

幼児教室

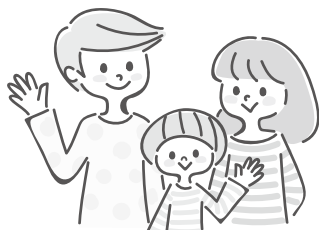

あかちゃんサロン

- 日 12月9日(木)
- 対 0歳児と保護者
- 申 11月25日(木)～

お遊び広場 1・2歳児教室

- 日 12月7日(火)
- 対 1・2歳児と保護者
- 申 11月23日(祝)～

わんぱく広場 2～4歳児教室

- 日 12月2日(木)
- 対 2～4歳児と保護者
- 申 11月18日(木)～

共通事項

- 定 3組 (先着順)
- ※時間はすべて10時30分～11時。
- ※2歳児は、成長に合わせてお遊び広場かわんぱく広場のどちらかをお選びください。

おはなし会

- 内 絵本や紙芝居、手遊びなど
- 日 12月3日(金)10時30分～11時
- 対 乳幼児と保護者
- 定 3組 (先着順)
- 申 11月19日(金)～



クリスマス工作

- 日 12月23日(木)10時30分～11時
- 対 1歳半以上の幼児と保護者
- 定 3組 (先着順)
- 費 50円
- 申 11月24日(水)～



ご利用ください

子育て支援センター

伊奈町子育て支援センター(北保育所内)

【すべて要事前予約】

利用日時 月～金曜日、第2土曜日①9時30分～12時
②13時30分～16時(第2土曜日以外の土日祝日休)
場 伊奈町子育て支援センター(内宿台5-214-3)
☎728-3482

※詳しくは、町ホームページをご覧ください。

〈各種相談〉

保育士が、子育てに関する情報提供や相談に応じます。

電話相談：月～金曜日9時～17時

メール相談：町ホームページの子育て支援センターお問い合わせフォームから随時受け付けています。



※子育て支援センターやつどいの広場で、対面での相談も受け付けています。

詳しくは、子育て支援センターにお問い合わせください。

相談員が、子どものしつけや生活の相談に応じます。

児童相談：11月19日(金)10時～15時

イベント情報(予約受付中)

講座「おひさまひろば」

日々の育児に悩んでいる保護者の方、助産師に相談してみませんか？

内 ミニ講座、個別相談

日 ①12月2日(木)②10日(金)10時～11時30分

場 ①子育て支援センター②つどいの広場

対 2歳0か月までの子どもと保護者

定 ①5組②4組

講 増子麻里氏(助産師)

申 11月1日(月)9時～、窓口または電話で子育て支援センターへ

ゆめくる つどいの広場

親子で遊ぶ場所です。常駐のスタッフがいます。

日 月曜日：①13時～14時20分②14時40分～16時

水・金曜日：①9時～10時20分②10時40分～12時

場 ゆめくる児童室(小室2450-1)

※祝日は開催していません。

きむら伊奈保育園(らっぴーひろば)

利用日時 月～金曜日9時30分～13時30分、14時～15時30分(土日祝日休)

場 きむら伊奈保育園(小室6965-1)

☎723-3300

イベント情報

あかちゃん交流会

0歳さん集合！みんなで楽しく過ごしましょう！お友達作りをしませんか？

日 11月12日(金)・26日(金)10時30分～11時15分

定 各日3組

申 各日前日9時～予約受付

カオルキッズランド伊奈園(カオルキッズルーム)

利用日時 月～金曜日10時～16時(土日祝日休)

場 カオルキッズランド伊奈園(小針新宿523-1)

☎729-2888

イベント情報

手作り広場 mama会のおしらせ

クリスマスグッズを作ります。お部屋に飾ってクリスマスを盛り上げませんか？

日 11月24日(水)10時30分～

対 未就学児の母親

※お子様は保育士と遊びます。

費 300円(当日集金)

定 4名

ピノ保育園(ふれあいひろばおおきな樹)

【すべて要事前予約】

利用日時 月～金曜日9時～16時(土日祝日休)

場 ピノ保育園(小室1027-2) ☎720-4152

イベント情報

楽しいことがたくさん支援センターと一緒に遊びましょう。今年度の定員は、午前・午後ともに4組限定です。ご不明な点はお問い合わせください。ご参加お待ちしております。

つくってあそぼう

風車をつくってあそぼう！

日 11月19日(金)10時～

※汚れてもよい服でご参加ください。

えいごであそぼう

日 11月26日(金)11時～11時20分

対 2歳児以上

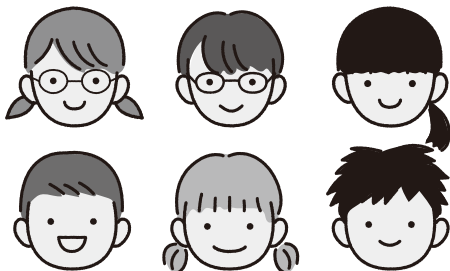

児童クラブ冬休み期間限定利用登録受付

冬休み期間のみ児童クラブを利用する方の登録申請を受け付けます。

受付期間 11月1日(月)～22日(月)（土日祝日除く、郵送可）

利用期間 12月22日(水)～28日(火)、令和4年1月4日(火)～12日(水)（日曜を除く）

必要書類 登録申請書、家庭状況調査書、就労証明書等、留意事項兼同意書、児童クラブ利用延長申請書（延長保育希望者のみ）

※申請書等は、子育て支援課で配布します（町ホームページからダウンロード可）。

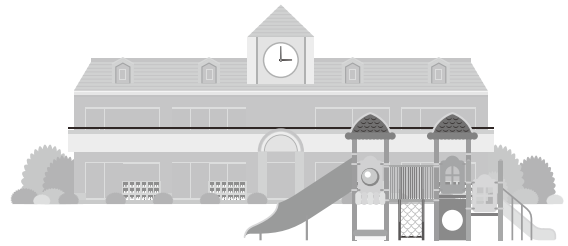

利用申請をするにあたり

児童クラブ施設内での新型コロナウイルス感染症感染拡大防止の観点から、自宅での保育が可能な方は、児童クラブの利用自粛にご協力をお願いします。

☎ 子育て支援課 ☎ 2160

令和4年度保育施設の新規入所申込受付

令和4年4月から保育施設に入所を希望される方の申込を受け付けます。

受付日時 11月5日(金)・6日(土)・8日(月)・9日(火)
9時～15時

場 役場3階第1会議室

申 子育て支援課窓口または電話で、事前に受付日時を予約してください。入所申込の手引きおよび申込書類を子育て支援課で配布していますので、必要事項をご記入のうえ、予約した日時に会場にご持参ください。なお、当日は保育士による面接を行いますので、お子様同伴でお越しください。

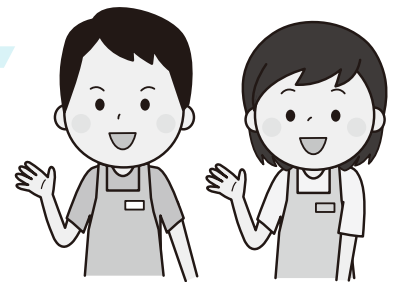

申込対象施設について詳しくは、町ホームページまたは広報いな10月号をご覧ください。

※令和3年度の入所申し込みをした方で、現在入所が保留となっている方も、令和4年度入所に新たに申し込みが必要となります。

☎ 子育て支援課 ☎ 2128

令和4年度心身障害児通園施設の新規入園申込受付

令和4年4月から心身障害児通園施設に入園を希望される方の申込を受け付けます。

心身障害児通園施設とは、心身に障がいのある未就学児童（2～5歳児）を療育するための通園施設です。

施設所在地

○北保育所内（伊奈町内宿台5-214-3）「もも」

○ふれあい福祉センター内（伊奈町中央1-93）

「いちご」

受付期間 11月26日(金)～12月10日(金)

受付場所 子育て支援課

必要書類

①通園（利用許可）申請書

②家庭の状況・生育歴

③現在の様子

④入園希望調書

⑤障害者手帳等の写しまたは医師等の診断書もしくは意見書

※①～④は様式あり

※入園案内および申込書類は、11月10日(水)から子育て支援課で配布します。

☎ 子育て支援課 ☎ 2128



差押処分強化中!

固 収税課④ 2145

町では、10～12月を「滞納整理強化期間」と定め、滞納整理を集中的に行っています。町税の滞納がある方には、国税徴収法に基づく財産調査を行っています。調査や差押えは、滞納額の大小や滞納期間の長さに関係なく、「勤務先」「取引先」「金融機関」などに対して行われるため、社会的信用が大きく失われる可能性があります。町税は、納期限までに納めましょう。

滞納処分の流れ

納期限

※大多数の納税者が、納期限までに納付しています。

督促状

催告書

財産調査

※差押の対象となるため、催告書の発送と並行して、財産調査を行います。

差押



差押の例



自動車のタイヤロック

※国税徴収法第47条では、「督促状発送後、10日を経過した日までに完納しないときは、滞納者の財産を差し押さえなければならない」ことになっています。

※延滞金の計算は、納期限の翌日から始まっています。納付が遅くなるほど、ご負担が大きくなります。

納期限までに納付が困難な方は、早めに相談を!

災害、病気、失業、事業の休廃業や生活状況の変化など、やむを得ない事情があり、どうしても納期限までに納付ができない場合は、お早めにご相談ください。

人事行政の運営等の状況の概要を公表します

伊奈町人事行政の運営等の状況の公表に関する条例に基づき公表したものの概要版です。
詳しくは、庁舎前掲示板に掲示してあるほか、町ホームページでもご覧いただけます。

☎ 総務課 2221

① 職員の任免

令和2年度採用者 18名（一般事務職10名、消防士3名、保育士2名、保健師1名、土木1名、教育公務員1名）

令和2年度退職者 16名（定年退職7名、自己都合等退職9名）

② 職員の給与および定員管理等の状況

令和2年度人件費の状況（普通会計決算）

住民基本台帳人口	歳出額(A)	人件費(B)	人件費率(B/A)
45,021人 [R3.3.31現在]	168億9,417万3千円	25億4,564万2千円	15.1%

令和2年度職員給与費の状況（普通会計決算）

職員数 (A)	給 与 費				1人当たりの 給与費(B/A)
	給料	職員手当	期末・勤勉手当	計(B)	
314人 (8人)	10億9,376万3千円	2億6,259万9千円	4億4,986万4千円	18億622万6千円	575万2千円

※()内は、再任用短時間職員の外書きです。

平均年齢・平均給料月額および平均給与月額 令和3年4月1日現在

職 種	平均年齢	平均給料月額	平均給与月額
一般行政職	41.0歳	303,700円	388,100円
技能労務職	44.9歳	273,600円	307,500円

※給与とは、給料に職員手当を含めたものです。
(期末・勤勉手当は含まれていません。)

初任給額

令和3年4月1日現在

区 分		月 額
一般行政職	大学卒	188,700円
	短大卒	171,700円
	高校卒	160,100円

期末・勤勉手当の支給割合 令和3年4月1日現在

区 分	6月期	12月期
期末手当	1.275月	1.275月
勤勉手当	0.950月	0.950月

地域手当の状況

令和3年4月1日現在

支給率	6%
-----	----

退職手当の状況

令和3年4月1日現在

勤続年数	20年	25年	35年	最高限度額
自己都合	19.6695月	28.0395月	39.7575月	47.709月
勲奨・定年	24.586875月	33.27075月	47.709月	47.709月

※伊奈町は、一部事務組合の埼玉県市町村総合事務組合に加入しています。
支給率は、この組合の条例で定められています。

ラスパイレース指数の状況

平成28年度	平成29年度	平成30年度	令和元年度	令和2年度
99.5	99.1	99.7	99.3	99.5

※ラスパイレース指数とは、一般行政職について、国家公務員の給料を100とした場合、当該団体の給料水準を表したものです。

ラスパイレース指数の状況

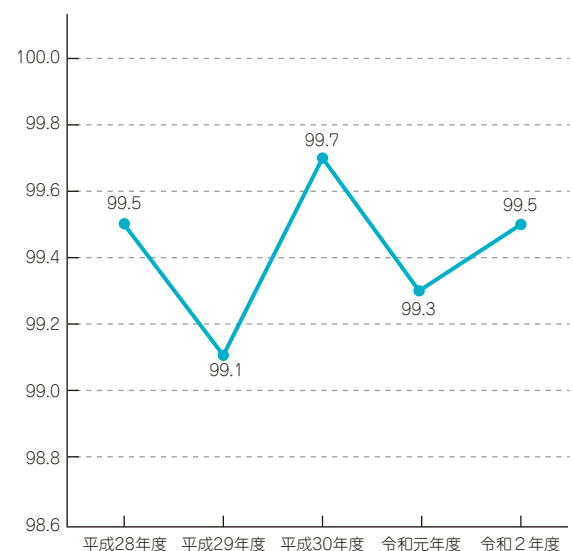

特別職の報酬などの額

令和3年4月1日現在

区分	月額	期末手当
給料	町長	770,000円
	副町長	646,000円
	教育長	606,000円
報酬	議長	322,000円
	副議長	257,000円
	常任委員長	244,000円
	議員	229,000円
		(支給割合) 6月期 2.225月分 12月期 2.225月分 合計 4.45月分
		支給額の算定の際、算定基礎の加算措置があります。

一般行政職の級別職員数

令和3年4月1日現在

区分	標準的な職務内容	職員数(人)	構成比(%)
1級	主事補	21	11.9
2級	主事	31	17.6
3級	主任	32	18.2
4級	係長・主査	32	18.2
5級	課長補佐	31	17.6
6級	課長・主幹	21	11.9
7級	統括監	8	4.6
合計		176	100

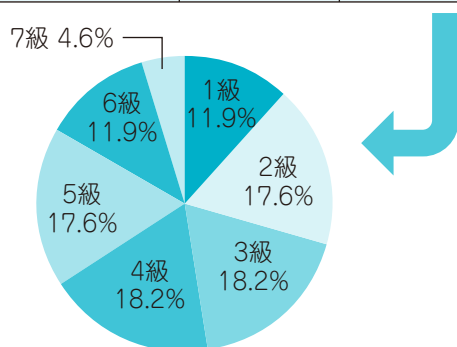

部門別職員数の状況

各年度4月1日現在

部門	区分	職員数(人)		
		令和元年度	令和2年度	令和3年度
普通会計部門	議会	3	3	3
	総務	63	58	64
	税務	23	23	23
	民生	63	66	69
	衛生	22	24	25
	労働	-	-	-
	農水	6	6	7
	商工	6	7	8
	土木	18	18	19
	計	204	205	218
公営企業部門	教育部門	35	37	37
	消防部門	59	59	59
	小計	298	301	314
	水道	7	7	7
小計	下水道	6	4	5
	その他	14	16	13
	小計	27	27	25
合計		325	328	339

※職員数は一般職に属する職員数であり、地方公務員の身分を保有する休職者、派遣職員等を含み、臨時職員および非常勤職員を除いています。

3 職員の勤務時間その他の勤務条件の状況

勤務時間の概要

- ・1週間当たり38時間45分
- ・原則毎週月曜日～金曜日
それぞれ午前8時30分～午後5時15分

休暇制度および種類

年次有給休暇、病気休暇、特別休暇、介護休暇、介護時間および組合休暇

4 職員の分限および懲戒処分の状況

令和2年度に分限処分を受けた職員は3人(休職)で、処分事由は、疾病加療のため、長期休養を要するものでした。

令和2年度に懲戒処分を受けた職員は1人です。

5 職員のサービスの状況

職務専念義務免除の状況

職員は、その勤務時間および職務上の注意力のすべてをその職務遂行のために用いなければなりません。一定の場合には職務に専念する義務が免除されます。

- (令和2年度実績)
- ・人間ドックを受診する場合
 - ・共済組合主催の研修等に協力する場合
 - ・献血に協力する場合

営利企業等従事の許可状況

職員は、任命権者の許可を受けなければ、報酬を得ていかなる事業もしくは事務にも従事してはならないこととされています。令和2年度における許可件数は、4件です。

6 職員の研修および勤務成績の評定の状況

研修の概要

町単独研修を実施したほか、彩の国さいたま人づくり広域連合、北足立北部共同研修会主催の研修に参加(令和2年度)。

7 職員の勤務成績の評定方法および活用方法等の概要等

能力評価および業績評価を実施し、人事異動および昇格に活用しました。

8 職員の福祉および利益の保護の状況

職員は、埼玉縣市町村職員共済組合の組合員となり、同組合で実施する短期給付事業、長期給付事業および福祉事業の制度を受けることができます。また、当町には一般職全員で組織する親睦会があり、そこに厚生事業を委託しています。

9 公平委員会に対する措置要求等の状況

令和2年度は、勤務条件に関する措置の要求および不利益処分に関する不服申立てはありません。

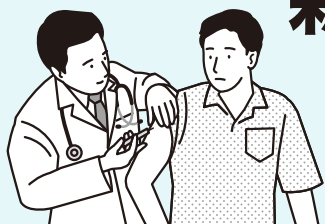

新型コロナワクチン 接種関連情報



▲新型コロナワクチン接種
についてのお知らせ
ホームページ

要事前予約

新型コロナワクチン接種は、ご自身だけではなく、大切な方を守ることに繋がります。ワクチン接種を希望される方は、公式に発表された情報に基づき、ワクチン接種をご検討ください。

皆様へのお願い

新型コロナワクチン接種は強制ではありません。体質・体調などの事情により、接種を受けることができない方もいます。接種を受けていない方に対して接種を強制したり、差別をしたりすることがないように、お互いへの理解を深め、思いやりのある言動をお願いします。

【このような行動は止めましょう】

- ワクチン接種を受けたか否かや、受けない理由をしつこく質問する。
- ワクチン接種を受けないことを否定する態度をとる。
- ワクチン接種を受けていない方の出勤や出席を断る。

新たに12歳になった方へ

町内の一部医療機関で、新たに12歳になった方を中心に新型コロナワクチン接種を行っています。12歳になった方の接種券は、誕生日翌月の中旬ごろまでに、住民登録のある自治体が住所地にお送りしています。9月までに12歳になった方で接種券が届いていない方は、町コールセンターにご連絡ください。12歳になった方でワクチン接種を希望される方は、接種券が届き次第、予約をしてください。予約方法などについて詳しくは、町ホームページをご覧ください。か、町コールセンターにお問い合わせください。

新型コロナワクチンの接種を受けた方へ (接種済証明書について)

新型コロナワクチンの「予防接種済証」は接種券の右側にあります。接種を終了した方の接種券は予防接種済証となりますので、大切に保管してください。ただし、なくされた方には接種証明書を交付しますので、申請方法等は町コールセンターまでお問い合わせください。

また、国外に渡航予定がある方への接種証明書の発行を受け付けています。下記の必要書類を持参のうえ、町コールセンターに申請してください。

必要書類…2回接種の済んでいる接種券、有効期限内のパスポート

※郵送での交付をご希望の方は、切手を貼った返信用封筒をご用意ください。

問 新型コロナワクチンに関する厚生労働省電話相談窓口

厚生労働省新型コロナワクチンコールセンター（多言語対応あり）

☎0120-761-770（9時～21時、土日祝日可）

重い副反応等の症状が現れたら…

埼玉県新型コロナワクチン専門相談窓口

☎0570-033-226
（24時間対応、土日祝日可）

ワクチン接種等の予約について…

伊奈町新型コロナワクチン接種
推進担当コールセンター

☎048-797-8100

い～な！健康マイレージ対象事業

肺がん・胃がんセット検診と肺がん検診（集団検診）

11月10日(水)～予約受付

☑ **肺がん検診**…X線撮影による検診・喀痰検査^{かくたん}（喀痰検査は必要と認めた方のみ。喀痰検査のみの受診はできません。）

胃がん検診…バリウム造影検査

場 保健センター

対 40歳以上（昭和57年3月31日以前生まれ）の町民

費 **肺がん**300円（喀痰検査は別途600円）

※70歳以上（昭和27年3月31日以前生まれ）の方は無料

胃がん800円

※70歳以上（昭和27年3月31日以前生まれ）の方は無料

☑ **11月10日(水)から**、健康増進課窓口または電話で受付

※い～な！健康マイレージカードをお持ちの方は、当日ご持参ください。

肺がん・胃がんセット検診（胃がんのみの受診も可）

実施日	性別	受付時間	番号	受付時間	番号	受付時間	定員
12月3日(金)	女性	①～④	①	8時30分～8時40分	⑤	10時～10時10分	各6名
	男性	⑤～⑧	②	8時45分～8時55分	⑥	10時15分～10時25分	
12月4日(土)	男性	①～④	③	9時～9時10分	⑦	10時30分～10時40分	
	女性	⑤～⑧	④	9時15分～9時25分	⑧	10時45分～10時55分	

肺がん検診

実施日	性別	受付時間	定員
令和4年 1月25日(火)	男性	9時30分～10時15分	60名
	女性	10時15分～11時	

【注意事項】

- ・無地のTシャツまたは長袖をご用意のうえお越しください（検査着の貸出はありません）。
- ・妊娠中、妊娠している可能性がある方は受診できません。
- ・新型コロナウイルス感染症予防対策として、マスクの着用をお願いします。来場前にご自宅で検温をお願いします。なお、発熱がある方や体調の悪い方のご来場はお控えください。

【胃がん検診の注意事項】

- ・下剤内服のための水分を持参してください。

- ・前日夜9時以降の飲食はしないでください。ただし、夜12時までコップ2杯の水（白湯）、また検査当日朝6時までのコップ半分の水（白湯）は構いません。
- ・前日はお酒を飲まないでください。
- ・当日の朝の喫煙はお控えください。
- ・降圧剤などの薬をお飲みの方は、主治医にご相談ください。当日朝に薬を服用した場合は、受付時にお伝えください。
- ・胃腸の疾患で治療中の方は受診できません。過去に開腹手術や帝王切開をされた方はご相談ください。
- ・体重が130kg以上の場合には、受診できません。

乳がん・子宮がん・胃内視鏡・歯周疾患 検診実施中！

実施期間 12月24日(金)まで

※胃内視鏡検診は受付申込が11月15日(月)まで、実施期間は11月30日(火)までです。

☑ **乳がん**…昭和57年3月31日以前生まれの女性の町民

子宮がん…平成14年3月31日以前生まれの女性の町民

胃内視鏡…令和4年3月31日時点で50歳以上かつ偶数年齢の方

歯周疾患…昭和57年3月31日以前生まれの町民

☑ 受診希望の方は、お早めに健康増進課窓口または電話で申し込みのうえ、医療機関に予約し受診してください。

※乳がん・子宮がん検診は、2年に1回の助成となります。昨年度、今年度に受診された方は対象外となります。

※乳がん検診・子宮がん検診無料クーポン券の配布を受けた方の有効期限も12月24日(金)までです。

骨密度測定を実施します 要事前予約

実施日	番号	受付時間	定員
12月14日(火)	①	9時～9時30分	各15名
	②	9時30分～10時	
	③	10時～10時30分	
	④	10時30分～11時	
	⑤	11時～11時30分	
	⑥	11時30分～12時	
	⑦	13時～13時30分	
	⑧	13時30分～14時	
	⑨	14時～14時30分	
	⑩	14時30分～15時	
	⑪	15時～15時30分	
	⑫	15時30分～16時	

☑ 前腕部のX線照射による骨密度測定

場 保健センター

対 20歳以上の町民

費 500円

☑ 11月8日(月)から、健康増進課窓口または電話で受付

※妊娠中の方、または昨年度に同一の測定をした方はご遠慮ください。

※い～な！健康マイレージカードをお持ちの方は、当日ご持参ください。

※当日、発熱など体調不良の時には来所をお控えください。

※当日は、マスクの着用や咳エチケット、手指消毒等のご協力をお願いします。

※新型コロナウイルス感染症の影響により、事業の変更が生じる場合があります。

問 健康増進課（保健センター） ☎720-5000

「伊奈町保健事業のお知らせ」と併せてご覧ください。

内：内容 場：場所 対：対象 定：定員 持：持ち物 費：費用 申：申込み

♥ 予防接種

※予防接種でご不明の点は、健康増進課（保健センター）にお問い合わせください。

費 無料

- 各種予防接種については、「伊奈町保健事業のお知らせ」または町ホームページでご確認ください。
- 転入等で予診票をお持ちでない方は、**母子手帳を必ずご持参**のうえ、健康増進課（保健センター）にお越しください。
- 予防接種の際は、保護者の同伴が必要です。特別な理由で同伴できない場合は**委任状が必要**となりますので、健康増進課（保健センター）にお越しください。



♥ 母子保健

お母さんと赤ちゃんの健康のために

場 保健センター

名称	実施日	内容・対象・持ち物	受付時間	備考	
乳児健康診査	11/12(金)	対 令和3年7月生	13:10 ～13:50	申 当日直接会場へ ※対象児には個別通知します。	
	12/10(金)	対 令和3年8月生			
1歳6か月児健康診査	11/19(金)	対 令和2年4月生			
	12/17(金)	対 令和2年5月生			
3歳児健康診査	11/2(火)	対 平成30年6月生			持 母子手帳、アンケート用紙、尿、バスタオル
	12/7(火)	対 平成30年7月生			
乳児相談	11/12(金) 12/10(金)	内 身体計測、育児全般の相談 対 1歳未満の乳児 持 母子手帳、おむつ、バスタオル	予約制	申 身体計測のみの方も、前日までの予約が必要です。	
育児相談	11/19(金) 12/17(金)	内 身体計測、健康・育児・栄養等の相談 対 1歳以上就学前の幼児 持 母子手帳、おむつ、バスタオル			
幼児相談	11/26(金) 12/24(金)	対 発育・発達等の面で気になる方 持 母子手帳			
両親学級	11/30(火)	内 赤ちゃんの保育・お風呂の入れ方等を行います。 対 妊娠8～9か月の初妊婦と夫 持 母子手帳、筆記用具、タオル、エプロン	13:05 ～13:15	申 予約制 ※参加人数が上限に達した場合受付終了。	
母親学級	11/10(水) 11/17(水) 11/24(水)	内 出産までの健康管理と準備、乳児の保育の指導等を3回に分けて行います。 対 初妊婦の方 持 母子手帳	13:20 ～13:45	申 予約制	
妊婦歯科健診	11/17(水)	内 歯科医師による歯科健診 対 妊娠中の方 持 母子手帳		申 予約制 ※母親学級2日目と併用可。	

埼玉県の救急電話相談・緊急医療機関案内 (24時間365日)

大人や子どもの急な病気・けがに、看護師が電話で相談に応じ、お近くの診療可能な医療機関（精神科・歯科を除く）をご案内します。

☎#7119 (NTTのプッシュ回線、携帯電話をご利用の場合)

☎824-4199 (ダイヤル回線・IP電話・PHSをご利用の場合)

※このほか伊奈町消防本部・署 ☎722-8111 でも休日・夜間に診療の受けられる病院の問い合わせに応じます。

埼玉県医療機能情報提供システム 検索

医療機関や薬局の情報を検索できます。対応可能な疾患や手術実績もわかります。



埼玉県AI救急相談

埼玉県AI救急相談 検索

AI（人工知能）を活用し、急な病気・けがの対処方法や医療機関への受診の必要性について、チャット形式のフリー入力でご相談に応じます。

- 利用者の相談内容に基づき、可能性のある症状をご案内します。
- 利用者が選択した症状の緊急度を判定します。
- 症状によっては、家庭での対処法を利用者に助言します。
- スマートフォンからの利用であれば、埼玉県救急電話相談（☎#7119）や119番への電話が可能です。



小児の急病・けがに

●小児初期救急当番医（月～土曜日20時～22時）※祝日除く

平日の夜間にお子さんの急病・けがなどが発生した場合、桶川・北本・伊奈地区の当番医が診療します。

☎ 伊奈町消防本部・署
☎722-8111

●小児救急電話相談

☎#8000 (NTTのプッシュ回線、携帯電話をご利用の場合) または
☎833-7911 (IP電話・ひかり電話・ダイヤル回線をご利用の場合)

休日の歯科当番医

北足立歯科医師会休日診療所（鴻巣市赤見台1-15-23）

☎048-596-0275 診療時間 9時30分～12時30分



健康ガイド

♥成人保健 毎日の健康のために

場 保健センター

名称	実施日	内容・対象	受付時間	備考
健康相談	11/17(水) 12/15(水)	内 保健師・栄養士による血圧測定、健康・栄養相談等 対 町民の方	10:00 ～11:00	当日直接会場へ
こころの健康相談	11/18(木) 12/22(水)	内 相談員・保健師が、家族関係や職場での悩みなど、さまざまな相談に応じます。 対 町民の方	予約制	相談時間は、お問い合わせください。

+ 休日当番医

診療時間 9時～17時

月日	医療機関名	診療種類	所在地	電話番号
11/3 (祝)	みやうち内科・消化器内科クリニック	内/消内	伊奈町	783-3751
	埼玉県中央病院	内/外	桶川市	776-0022
	大久保医院	内	北本市	048-591-8171
11/7 (日)	希望(のぞみ)病院	内/神内/リハ	伊奈町	723-0855
	埼玉県中央病院	内/外	桶川市	776-0022
	伊藤クリニック	胃/外/内/整/リハ/皮/泌	北本市	048-593-5588
11/14 (日)	石くぼ医院	内/消内/内視鏡内	伊奈町	872-6121
	埼玉県中央病院	内/外	桶川市	776-0022
	いなぎ ent クリニック	耳/気/放/形外	北本市	048-593-4567
11/21 (日)	伊奈病院	内/外	伊奈町	721-3692
	鈴木内科医院	内/小/皮	桶川市	787-3000
	遠井クリニック	内/小/循	北本市	048-591-2109
11/23 (祝)	伊奈病院	内/外	伊奈町	721-3692
	坂部医院	内/小	桶川市	771-1055
	福音診療所	耳	北本市	048-592-2862
11/28 (日)	なかた呼吸器科内科クリニック	内/呼内	桶川市	729-2811
	埼玉県中央病院	内/外	桶川市	776-0022
	きたもと内科クリニック	内/消	北本市	048-592-1641
12/5 (日)	渡辺医院	内/小	桶川市	787-2181
	埼玉県中央病院	内/外	桶川市	776-0022
	檜原医院	内/胃腸/肛門	北本市	048-542-6582

※受診の際は、各医療機関にお問い合わせください。

※桶川・北本・伊奈地区で広域的に実施しています。

※広報掲載の後、当番医の変更が生じる場合があります。各新聞の埼玉版休日当番医欄もご参照のうえ、お出かけください。

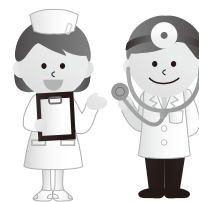

健康 一回必モ

不妊症について

妊娠を希望し一定期間（1年）過ぎてても妊娠しない場合「不妊症」といいます。女性側に原因がある場合もあります。男性側に原因がある場合もあります。また原因がなくてもなかなか妊娠できないこともあります。女性の場合子宮の病気が影響することもあります。子宮内膜症のある方の30%が妊娠しにくいとも言われています。また子宮筋腫が大きくなると子宮の変形や卵管の圧迫により不妊の原因になることもあります。原因を調べる検査を夫婦で行い、原因が見つければ様々な治療を始めることができます。

不妊治療には一般不妊治療といわれるものと高度生殖医療と言われるものがあります。一般不妊治療にはタイミング治療や人工授精などが含まれます。高度生

殖医療は体外受精（たいがいじゅせい）や顕微授精（けんびじゅせい）などが知られています。現在これらの不妊治療は、公費の助成を受けることができます。また、妊娠しない原因があるかを調べる検査に対しても助成が受けられます。

年齢が進むことで妊娠しにくくなるのがわかっています。不妊症や不育症の心配のある方、検査、治療を希望する方はこのような助成制度を利用することができます。ただし、検査、治療には時間や日数がかかることがあります。治療を始めてもすぐ妊娠できるとは限りません。なるべく早めに始めることをおすすめします。

助成については決められた期間や年齢、回数、金額の上限などがありますので県や市町村に確認をお願いします。

<提供：（一社）桶川北本伊奈地区医師会>

お知らせ

社会保険料（国民年金保険料）控除証明書が送られます

国民年金保険料は所得税法および地方税法上、健康保険や厚生年金などの社会保険料を納めた場合と同様に、社会保険料控除としてその年の課税所得から控除され、税額が軽減されます。

今年1年間に納付した国民年金保険料の支払いについて、社会保険料控除を受けるためには、領収書など保険料の支払いを証明する書類が必要となります。

このため、令和3年1月1日～9月30日に国民年金保険料を納付された方には、11月上旬に日本年金機構から「社会保険料（国民年金保険料）控除証明書」が送付されますので、申告書の提出の際には必ずこの証明書または領収書を添付してください。

また、令和3年10月1日～12月31日に今年初めて国民年金保険料を納めた方には、翌年の2月上旬に送付されます。

☎ 大宮年金事務所 652-13399、ねんきん加入者

ダイヤル ☎0570-10003
1004または ☎03-6630-2525

マイナンバーカードの休日・夜間交付（予約制）

仕事等で平日や日中に受け取りができない方を対象に行います。交付を希望される方は、交付日までの開庁時間内に、住民課に電話で事前予約をお願いします。

☐ 休日交付：11月14日（日）8時30分～11時30分、夜間交付：11月25日（木）17時30分～19時30分

☒ 住民課

交付通知書（はがき）、本人確認書類等

※必要書類は申請者により異なります。詳しくは電話予約時にご案内します。

※マイナンバーカード交付以外の業務は行いません。

※日程が変更となる場合がありますので、町ホームページをご確認ください。

☒ 住民課内 2114

防災行政無線を用いた訓練放送を行います

災害時や有事のときに備え、町の防災行政無線を用いた伝

達訓練を行います。この訓練は、全国瞬時警報システム（Jアラート）から送られてくる国からの情報を確実に皆様へお伝えするために全国で行われます。

当日は、町の防災行政無線から訓練放送が流れます。ご理解、ご協力をよろしくお願いたします。

※Jアラートとは、地震・津波や有事の際に、緊急情報を国から市区町村へ、人工衛星などを通じて瞬時にお伝えするシステムです。

☐ 11月5日（金）10時

放送内容（案）▼（チャイム音）＋「こちらは、防災伊奈町です。」＋「ただいまから訓練放送を行います。」（緊急地震速報チャイム音）＋

「緊急地震速報。大地震です。大地震です。これは訓練放送です。」×3回＋「こちらは、防災伊奈町です。」＋「これで訓練放送を終わります。」＋（チャイム音）

☒ 生活安全課内 2284

奨学資金の貸付

高等学校、大学、専修学校等に入学を希望する子の保護者等で、入学資金の調達が困難な方へ奨学資金の貸付を無利子で行います。なお、貸付には審査があります。

☒ 令和4年4月入学見込者貸付額▼①高等学校・専修学校（高等課程）20万円②大学・専修学校（専門課程）40万円
申請期間▼12月1日（水）～15日（水）

返済方法▼月賦返済とし、返済期間は①30日②40月です。据置期間は貸付月から起算して1年です。なお、返済期間に据置期間は含みません。

☒・☒ 教育総務課内 252

11月はケアラー月間です

埼玉県では、今年度から11月を「ケアラー月間」と決めました。11月23日（祝）には、高齢者や障がい者等の介護、日常生活の世話等を無償で行っているケアラーやヤングケアラー支援について考えるフォーラムを開催します。この機会に、ケアラーやヤングケアラーについて考えてみませんか？

広告

お花で送る家族葬

家族葬の

花みずき葬祭

「上尾伊奈斎場つつじ苑」指定登録店 一般葬・友人葬 無料相談受付中！

☎0120-87-3099 花みずき葬祭 検索 <http://www.hana-mizuki.org>

24時間サポート

伊奈町小室



安心葬儀をお約束!

町税等の納期のお知らせ

納付は納期限までにお忘れなく

納期限 11月30日(火)

- ① 固定資産税 **4期**
- ② 国民健康保険税 **5期**
- ③ 介護保険料 **5期**
- ④ 後期高齢者医療保険料 **5期**

町税等の納付は、便利な口座振替をご利用ください。金融機関の届出印および預金通帳をご持参のうえ、役場各担当窓口でお申し込みください。なお、役場各担当窓口では、埼玉りそな銀行・武蔵野銀行・埼玉縣信用金庫・さいたま農業協同組合・ゆうちょ銀行の口座振替をご希望の場合、キャッシュカードだけで口座振替受付サービスによるお手続きが可能です。

※口座振替の開始は、申込月の翌月末以降の納期限からとなります。

※口座振替申込書の提出は、取扱金融機関でも受付可能です。

- ☎ ①②収税課内 2142 ③福祉課内 2124
 ④保険医療課内 2175

新築・増築した家屋については、建築材料・床面積などを調査して、固定資産税の算出基礎となる評価額を決定します。

該当するお宅には、税務課職員が事前に日程調整のうえ、



☎ 埼玉県地域包括ケア課
 83013256

家を新築・増築された方へ
 家屋調査にご協力ください

「くらしを支える税」です。詳しくは、国税庁ホームページ

税を考える週間

毎年11月11日～17日を「税

税務課内 2154

調査に伺いますのでご協力をお願いします。

また、家屋の全部または一部を取り壊したときは、滅失登記を行った場合を除き、町にご連絡をお願いします。

※町職員を装う者がいる場合もありますので、不審に思われた際は、税務課にお問い合わせください。

調査に伺いますのでご協力をお願いします。

11月25日～12月1日は犯罪被害者週間です

犯罪被害は、いつ誰に起こるかわかりません。大切な家族や友人が犯罪被害にあつたとしたら…。犯罪による被害を受けた方の気持ちに寄り添い、温かな気持ちを届けられる社会を作りましょう。

☎ 税務課内 2152

人権推進課内 2241

歳末たすけあい見舞品を支給します

☎ 身体障害者手帳1・2級所持者、療育手帳A・A所持者、精神障害者保健福祉手帳1級所持者、ねたきり老人等手当受給者、児童扶養手当受給者、就学援助制度利用世帯(準要保護者)、生活保護世帯(入所施設利用の方は対象外見舞品) お買い物券3,000円分(町商工会発行) 支給時期 12月中旬

※見舞品は「共同募金運動(歳末たすけあい募金)」の配分金で賄われています。

☎ 11月1日(月)～15日(月)に所定の申込書に必要事項を記入・押印のうえ、伊奈町社会福祉

協議会・福祉課・子育て支援課または地区担当民生委員・児童委員にご提出ください。

※申込書は、伊奈町社会福祉協議会ホームページからダウンロードできるほか、伊奈町社会福祉協議会、福祉課・子育て支援課窓口でも配布しています。

☎ 伊奈町社会福祉協議会
 722-19990

粗大ごみの収集

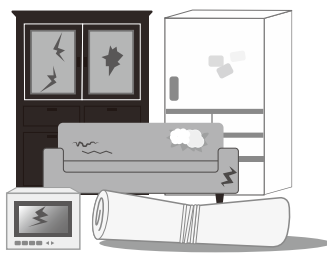

年内の粗大ごみ収集は、12月21日(火)までです。年末は粗大ごみの収集依頼が多く、大変混み合いますので、お早めにご予約ください。なお、予約状況により年内に収集できない場合もありますのでご了承ください。

年明けは令和4年1月11日(火)から収集を始めます。

☎ クリーンセンター ☎7215321

広告

外構工事・墓石工事

職人さん募集中!

とう せい
有限会社 東成

TEL 048-722-3020 FAX 048-722-7621
 伊奈町大字小室5506-2 (いな穂街道沿い)

プロリーグで活躍中の選手に習える バスケットボール教室

基本練習から実践で使えるテクニックまで実演しながら指導します

練習は上尾市周辺の体育館
 月会費 6,000円 (月4回 18時30分から)

初回体験レッスン 500円

12月末までに入会の方は
 入会金 (1,000円) 無料!



お問い合わせはこちらまで
 saitama.wildbears@gmail.com
 埼玉ワイルドベアーズ.EXE



雑草や枝の切り払いをし
て近所に配慮を



空き地や林などの手入れをせずそのままにしておく、雑草や枝木が伸び、通行の妨げになる恐れがあるほか、害虫の発生や火災または犯罪の発生などの原因となり、近隣住民に迷惑をかけてしまうことがあります。

空き地や林などの所有者は所有地の状況を確認し、伸びている雑草や枝木がある場合は、刈るなどして良好な状態を保ち、近隣住民への配慮をお願いします。

また、町では自らの土地を適正に管理する方のために、刈り払い機の貸し出しを無料で行っています。詳しくは、お問い合わせください。

環境対策課内2252

生活環境影響調査結果の
縦覧

町グリーンセンターでは、

施設の老朽化に伴い、令和4年度から大規模な基幹的設備改良工事を予定しています。そこで、この工事が周辺の生活環境にどの程度影響を及ぼすのか調査しましたので、調査結果について縦覧します。

縦覧期間▼11月8日(月)~12月8日(水) (土日祝日を除く)

縦覧場所▼町グリーンセンター、環境対策課

意見書の提出▼意見がある方は、意見書を提出することができます。住所、氏名、施設の名称、生活環境の保全上の見地からの意見をご記入のうえ、グリーンセンターに直接持参いただくか、左記送付先にご郵送ください。

意見書の提出期限は12月23日(木)までです。

送付先▼〒362-0801

伊奈町大字小針内宿2005番地 伊奈町グリーンセンター

町グリーンセンター内72815321

開催します

パソコン寺子屋

ワード・エクセル・電子メールに関することなど、パソコンの疑問や相談を受け付

振り込め詐欺 緊急対策

上尾警察署管内 令和3年1~9月

発生状況 **42件 約7,646万円**
(うち、伊奈町内発生件数 2件 約190万円)

※上尾警察署調べ、被害件数・金額は暫定数

振り込め詐欺の撲滅をめざして!

あなたを騙す振り込め詐欺の3大キーフレーズ

会話の中でこの言葉が出たら要注意!
▶ 携帯の番号が変わったよ
▶ 風邪をひいて声が変わったよ
▶ またあとで連絡するから。携帯番号は...

「おかしい?」と思ったら「110番通報」または上尾警察署 ☎773-0110に通報しましょう。

上尾警察署・上尾地方防犯協会

※マスク着用。体調不良の場合は参加をご遠慮ください。
※インターネット回線が利用できません。

④ ポストカード(年賀お年玉袋)・カード② オブジェクト(画像・図形・表/野線)の挿入と応用

日 ①11月21日(日)②12月5日(日)13時30分~16時30分

場 ゆめくる2階視聴覚室

対 町内在住・在勤の成人

定 8名(先着順)

持 パソコン(ワード・エクセルがインストールされているもの)、筆記用具
主催 パソコン寺子屋運営委員会

広告

<p>施設見学歓迎</p> <p>車通勤可</p> <p>詳細はお気軽にお電話ください。</p>	<p>半日リハビリデイ フローラ岩槻</p> <p>理学療法士・作業療法士</p> <p>正 月額 360,000円~ 【時間】9:00~18:00/4週8休</p> <p>パ 時給 2,100円~ 【時間】9:30~15:30 ※日数専応相談</p> <p>生活相談員 【時間】8:20~18:20 介護福祉士の場合</p> <p>正 月額 237,000円~</p>	<p>デイサービス フローラ蓮田</p> <p>介護職</p> <p>介護福祉士の場合 正 月額 252,000円~</p> <p>介護福祉士の場合 パ 時給 1,100円~ 【時間】正:8:20~18:20/パ:8:30~17:30</p> <p>入浴専従 【時間】9:00~13:00 または 9:00~15:00</p> <p>パ 時給 1,200円</p>	<p>居宅介護支援ケアマネジャー急募! フローラ蓮田/岩槻仲町/幸手</p> <p>主任ケアマネジャー兼管理者</p> <p>正 月額 295,000円~</p> <p>ケアマネジャー</p> <p>正 月額 260,000円~</p> <p>ケアマネジャー</p> <p>パ 時給 1,600円~</p> <p>【勤務地】上記のいずれか 【時間】フローラ蓮田/幸手:8:30~17:30 フローラ岩槻仲町:9:00~18:00 正社員:4週8休 パート:日数・時間応相談</p> <p>【運営会社・履歴書送付先】 株式会社関東メディカル・ケア 〒339-0054 さいたま市岩槻区仲町 1-12-27</p>
--	---	--	---

採用係 9:00~18:00 (月~金・祝)

0120-26-8117

1人でもできる「ながら見守り」をはじめませんか?

～日々の生活に防犯の視点を～

子どもの安全を守るためには、子どもだけの状態を作らないことが重要です。

子どもの1人活動区域を減らすため、植木への水やり、犬の散歩、買い物、ランニング等の日常生活をしながら、気軽に防犯の視点をもって、子どもたちの安全を見守っていきましょう。

活動中、見かけない人がウロウロしている、怪しい人が子どもに声をかけている等、気づいたことがあれば、警察にご連絡ください。

☎ 上尾警察署 ☎773-0110

対 場 日

11月22日(月)10時～
役場第3会議室
町内在住の方



ために、今からできることを大切な人と話し合う「人生会議」のきっかけになる講座を開催します。

☎ もしも「入退院を繰り返す」ようになったら

6 4
伊奈中央会館 ☎721-49

対 場 日
11月27日(土)10時30分～11時30分

場 所
伊奈中央会館

定 員
15名(先着順)

申 込 日
11月25日(木)までに、伊奈中央会館 ☎721-49

人権DVD上映会

定 員
10名

場 所
町内居宅介護支援専門員

申 込 日
11月17日(水)までに福祉課 ☎2124 窓口または電話で受付

令和4年成人式

令和4年1月10日(祝)、新型コロナウイルス対策を講じて、総合センターとけんかつの2か所それぞれ2回開催しま

認 知 症 サ ポ ー タ ー 養 成 講 座

認知症を正しく理解し、認知症の人や家族を温かく見守る「応援者」になりませんか。

☎ 基本講座(認知症の症状・診断・治療・接し方等)

※主にテキストに沿った動画の視聴となります。

対 場 日
12月2日(木)・10日(金)10時15分～11時45分

※各回とも同じ内容です。

場 所
ふれあい福祉センター

対 場 方
町内在住・在勤・在学の

定 員
各回15名(先着順)

場 所
伊奈町地域包括支援センター職員(キャラバンメイト)

申 込 日
11月11日(木)～24日(水)に、

①希望日②氏名(ふりがな)
③住所④電話番号を電話、FAXまたはメールでご連絡ください。

場 所
伊奈町地域包括支援センター

☎720-5656

☎723-6575

✉ina.support@com.home.ne.jp

9月中の町内交通事故

発生件数	65件 (550件)
人身事故	8件 (71件)
物損事故	57件 (479件)
死者	0人 (0人)
負傷者	8人 (76人)

()内は令和3年1～9月の累計

※件数・人数は暫定数

反射材 あなたの命の 守り札

生 涯 学 習 課 ☎2541

す。1回目は13時から、2回目は15時からの開催を予定しています。

詳しくは、町ホームページをご覧ください。お問い合わせください。

広 告

健康保険で受けられます。

からだ元気治療院

当治療院はご高齢者や身体障がい者のご自宅や施設におうかがいし、リハビリ・機能訓練・はり・おきゅう・マッサージをする治療院です。

全施術者に2週間に一回のPCR検査で安心

勤労青少年ホーム向い側、ご見学も随時行っております。お気軽にご来店ください。

ご相談、お問合せはお気軽にどうぞ!

☎0120-666-519

〒349-0125 埼玉県蓮田市御前橋2-6-21

営業時間:9時～18時/店休日:日曜

MAIL:info@k-smilelabo.com

HP http://www.k-smilelabo.com

募集します

伊奈町技能功労者



伊奈町では、永く同一の職種に従事し、技能の向上、後進の育成等に貢献した技能者を表彰しています。

次のすべての条件に合致する方

- ・ 町内に在住していること
- ・ 町内で同一の職種に30年以上従事し、現在もその職業に従事していること(対象となる職種についてはお問い合わせください)
- ・ 優れた技能を有し、かつ後進の模範となっていること

推薦締切日▼12月1日(水)

推薦方法等、詳しくは町ホームページをご覧ください。お問い合わせください。

元気まちづくり課内2234

会計年度任用職員 (住民課)

旅券業務、窓口受付、事

務補助等

勤務時間▼週5日、原則9時

～17時(シフト制)

勤務場所▼住民課

募集人員▼1名

時給▼952円

11月15日(月)までに、町指定の履歴書(町ホームページからダウンロード可)に必要事項をご記入のうえ、住民課にご提出ください。後日面接を実施します。

住民課内2114

上尾税務署非常勤職員



確定申告事務補助(データ入力・書類整理等)または申告会場でのパソコン操作補助等

雇用期間▼令和4年1月～3月(予定)

勤務時間▼8時45分～17時

(うち3時間～7時間勤務)

給料▼時給960円または時給990円

※別途交通費として原則実費相当額支給(上限あり)

募集期間▼11月～随時受付

※応募方法等詳しくは、国税庁ホームページをご覧ください。

上尾税務署総務課内7701800(自動音声案内「2」を選択)

令和3年度「埼玉県介護職員雇用推進事業」参加者

介護の仕事は、人を支え社会を支える、やりがいのある仕事です。埼玉県では、介護の仕事に興味がある方に対し、経験の有無等に依りて、研修の受講から県内介護事業所への就職までを幅広く支援しています。※随時募集

○介護職員雇用推進事業：介護事業所への就職を希望している方に対し、介護職員初任者研修の受講から県内介護事業所への就職までを支援します。

○介護助手の養成・確保(介護アシスタント)：介護の仕事希望している60歳未満の方に対し、職場体験および介護に関する入門的研修等を行い、介護事業所への就職までを支援します。

広告

地元のニーズに
お応えします。

建築

最先端の技術で整える
町の景観・環境

不動産

一般家庭から工事現場まで
きめ細やかな点検・清掃

土木

良質な生活空間の構築
安心・安全で快適な暮らし

浄化槽
清掃

売買・賃貸・土地活用
暮らしのトータルサポート

株式会社 東栄
〒362-0803 北足立郡伊奈町大字大針 320 番地
TEL 721-5921 FAX 722-9424

伊奈町にある大学で働いてみませんか?

日本薬科大学では、ただいま下記のスタッフを募集しています!

- ①清掃スタッフ
就業時間 7:00～15:00 (休憩時間あり)
時給 970円～
- ②植栽スタッフ
就業時間 7:00～12:00
時給 1,000円～

日本薬科大学 伊奈町小室10281
日本薬科大学 総務課人事担当まで
TEL 362-0806
薬学科(6年制) 医療ビジネス薬科学科(4年制) お気軽にお問い合わせ下さい。 ☎ 0120-71-2293

故人への思い あなたを...
真心こめたぬくもりある
優しい葬儀を
ご提供させていただきます。

上尾伊奈斎場(つひの苑)

伊奈町商工会提携

商工葬祭

年中無休 24時間対応 霊安室完備

〒362-0809 埼玉県北足立郡伊奈町中央五丁目333番地(所在地の変更はありません。)

☎ 0120-455-175 ☎ 048-720-1971

☎ 株式会社シグマスタッフ
 大宮支店 (受託事業者) ☎7
 8215173 (事業委託
 元…埼玉県高齢者福祉課)

お年寄り世帯
見守りたい員



家族の暮らし方が変わり、一人暮らしや高齢者のみの世帯が増えています。地域や社会から孤立した高齢者は、病気がやがをしても誰にも気づかれず、孤立死に至ってしまうケースが発生しています。しかし、地域に暮らす周りの人々の少しの気づきで防ぐことができる場合もあります。高齢者が住み慣れた地域で、いつまでも安全に安心して暮らし続けられるよう、みなさん自身が地域を支えるボランティアとして、たい員登録をお願いします。

見守りたい員とは
 地域の高齢者を見守るボラ

ンティアです。町内にお住まいで、中学生以上の方に登録いただけます。ご自身が高齢者でも問題ありません。

見守るお年寄りとは
 町内に在住する、おおむね65歳以上の高齢者で、たい員のご近所に住んでいる高齢者が見守りの対象です。

見守りの進め方

生活に負担のない程度で、日常のあいさつや遠巻きのさりげない見守りをお願いします。見守っていて異変を感じたときは、区長や班長などに連絡してください。

たい員への登録方法

福祉課で受付します。登録が完了次第、「お年寄り世帯見守りたい たい員証」を交付します。

☎・☎ 福祉課 ☎2126

埼玉県県政サポーター

インターネットを利用したアンケートで県政の課題について意見をお聴きします。あなたも県政に参加してみませんか？

☎ 満16歳以上でホームページの閲覧やEメールのご利用が日本語でできる方(議員、首長、常勤の埼玉県職員は除

☎ 埼玉県ホームページをご覧ください。検索



☎ 埼玉県県民広聴課 ☎83012850

広告

広報いな 有料広告募集中!

横90mm×縦45mmサイズからページ全面サイズ(カラー・白黒)まで幅広いサイズをご用意しています

広告掲載料は10,000円～

お申込み・お問い合わせは ☎362-8517
 伊奈町中央4丁目355番地 伊奈町役場 秘書広報課まで



事前に防災情報を取得できる方法を知っておこう!

☎ 生活安全課 ☎2284

災害時の情報伝達として



防災行政無線や広報車で情報を周知するとともに、町登録制緊急情報メールおよび町ホームページなどでも併せて情報を掲載します。テレビやラジオなどの最新情報と併せて確認し、慌てず、落ち着いて行動しましょう。

○自動電話応答システム

防災行政無線から放送した内容を聞き逃したときや、内容を再度確認したい場合に電話で確認できます。

専用電話番号 ☎721-1980 ※通話料金は有料

○登録制緊急情報メール

携帯電話やパソコン等にメール配信します。

〈登録方法〉

①登録用アドレス ☎ina.anzen@mpme.jp

またはQRコードから空メールを送信。

②届いた返信メールに記載された登録用URLにアクセスし、必要事項を入力。

※迷惑メール対策などで、受信拒否設定をしている場合は「@mpme.jp」と「@town.saitama-ina.lg.jp」を登録し、受信できるようにしてください。



③登録が完了した旨のメールが届いたら、登録完了!

町の防災情報

○伊奈町防災マップ

このマップは、「洪水ハザードマップ」、「地震における揺れやすさマップ」、「地震における地域の危険度マップ」から構成されています。

ご確認を!



「伊奈町パートナーシップ宣誓制度」をご存じですか？

☎ 人権推進課 2241

パートナーシップの宣誓制度は、性的マイノリティの方やさまざまな事情から婚姻制度を利用できない方が、お互いをパートナーシップの関係であると宣誓し、自治体がそれを認証する制度です。

性的マイノリティの方に限らず、さまざまな事情で婚姻制度を利用できず生きづらさを抱えている方々のパートナーシップを町として尊重し、生き生きと輝き活躍されることを応援するものです。

☎ 次のすべてを満たす方

- ・ 成年であること
- ・ 町内に住所を有しているまたは町内への転入を予定していること
- ・ 配偶者がいないこと及び宣誓をしようとする相手以外の者との間に現にパートナーシップの関係がないこと
- ・ 宣誓しようとする者同士が近親者でないこと

必要書類

- ・ パートナーシップ宣誓書（町ホームページからダウンロードまたは人権推進課で配布）
- ・ 住民票の写し等現住所が確認できるもの
- ・ 独身であることを証明する書類（戸籍抄本、独身証明書など）
- ・ 本人確認書類（運転免許証やパスポートなど）の提示

【ことばの解説】

* **パートナーシップ**… 互いを人生のパートナーとし、相互の協力により共同生活を行うことを約束した二人のこと。

* **性的マイノリティ**… 身体の性別と性自認が一致しない方や、性的指向が同性や両方の性に向かう方など、性的少数者のこと。

ごみは透明・半透明の袋に入れて出しましょう！

最近、中身が見えないごみの中に、分別されていないごみや、危険物が混入されていることがあります。これらは、ごみ処理量の増加や、ごみ収集車両・ごみ処理施設での危険な事故の原因になっています。

ダンボール箱や紙袋、黒い袋等の中身が確認できないものや、中身が見えないようにごみ袋全体を新聞紙、広告チラシ等で囲んで出される方が多いようですが、中身が見えないごみは収集ができません。

ごみを出す際は、**透明または中身が確認できる半透明の袋**を必ず使用してください。（同様のレジ袋も使用できます。）

ごみの分け方・出し方をきちんと守り、環境に配慮したより良い生活環境づくりにご協力ください。

☎ 環境対策課 2253

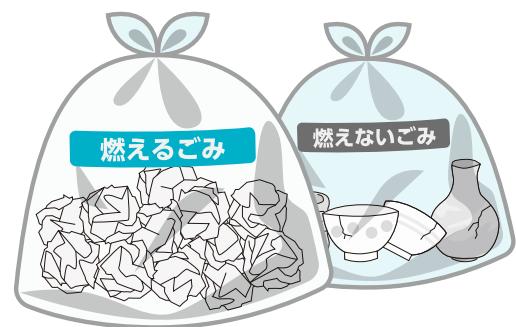

函…内容 回…日時 場…場所 対…対象 定…定員 持…持ち物
 費…費用・参加費（記載のないものは無料） 講…講師 申…申込み 問…問合せ

ふれあい
活動センター



伊奈町小室2450-1
 申 ゆめくる窓口または電話
 問 ☎724-0717

ストレッチポール体操

- 函** 日常の身体のズレをリセットするために、ストレッチポールを使って姿勢の改善や身体の痛みを和らげていきます！
- 日** 11月15日・22日・29日、12月6日の各月曜日 13時30分～14時（全4回、1回のみの参加も可）
- 場** 体育室 **対** 一般成人 **定** 各18名
- 持** 飲み物、フェイスタオル
- ※マスク着用、動きやすい服装でお越しください。
- 費** 町内在住・在勤の方400円、町外の方600円（各回）
- 講** ゆめくるトレーニングジムインストラクター

開運花文字教室【年賀状編】

- 函** 来年の干支「寅（トラ）」の絵柄を入れて、華やかな年賀状を書いてみませんか？花文字にさまざまな願いを込めて描きます！
- 日** 11月27日(土)、12月4日(土)13時30分～15時30分（全2回）
 ※1回目は基礎絵柄練習、2回目は葉書用紙に練習した絵柄を組み合わせ描きます。
- 場** 2階会議室2 **対** 中学生以上 **定** 10名（先着順）
- 持** 筆記用具（絵具、筆などは当日貸出）※マスク着用
- 費** 2,000円

くらしの相談室

まちの法律家「行政書士」による、遺言・相続・離婚・成年後見等の無料相談会を開催します。相談者のペースに合わせて質問をお受けします。資料などがある場合はお持ちください。

- 日** 11月21日(日)9時～12時
- 定** 3名（先着順）



パドル体操教室〈簡単に楽しく体力づくり!〉

- 函** シャもじ型のパドルを使ってストレッチを行います。生活習慣病、肩こり・腰痛予防、日ごろの運動不足やストレス解消に最適です。どなたでも、無理なく楽しみながらできます。
- 日** 12月10日・24日、令和4年1月14日・21日の各金曜日13時30分～14時30分
- 場** 2階会議室 **対** 一般成人 **定** 各12名（先着順）
- 持** 飲み物、タオル、室内シューズ、5本指の靴下
- ※マスク着用、動きやすい服装でお越しください。
- 費** 各回500円 **申** 11月18日(休)9時～受付

フィットネス教室コース1～6〈コース6新設〉(コース1・5は2交代制)※マスク着用

コース1 初めてエアロビクス

- 函** 音楽に合わせて楽しく運動を行います。運動に慣れていない方にもおすすめです。強度〈弱〉
- 日** 11月29日～令和4年1月31日の各月曜日①9時30分～10時15分②10時45分～11時30分（各全8回）
 ※令和4年1月3日・10日休講

コース2 やさしいピラティス

※休講させていただきます。

コース3 歩くエアロビクス

- 函** 音楽に合わせて動く、エアロビクスの基本ステップに慣れてきた方におすすめです。強度〈弱〉
- 日** 12月1日～令和4年1月26日の各水曜日10時45分～11時30分（全8回）※12月29日休講

コース4 パンチフィットネス

- 函** パンチやキックでからだも温まり、ウエスト引き締め&ストレス

解消に効果的です。基礎代謝も向上します。強度〈弱〉

- 日** 12月2日～令和4年1月27日の各木曜日19時30分～20時15分（全8回）※12月30日休講

コース5 癒しのヨガ

- 函** ヨガのポーズや呼吸法を行います。姿勢改善やスタイルアップをしたい方におすすめです。強度〈弱〉※靴不要

- 日** 12月3日～令和4年1月28日の各金曜日①10時～10時45分②11時15分～12時（各全8回）※12月31日休講

コース6 身体コンディショニング

- 函** 筋力やバランス感覚など、からだを整えるエクササイズを行います。水曜エアロビクスの講師が担当します。強度〈弱〉※靴不要
- 日** 12月1日～令和4年1月26日の各水曜日9時30分～10時15分（全8回）※12月29日休講

フィットネス教室 共通事項

- 場** 体育室
- 対** 一般成人（コース4は中学生以上）
- 定** 各50名（応募者多数の場合は抽選）
 ※抽選日以降の空き状況についてはお問い合わせください。
- 費** 町内在住・在勤の方1回400円
 町外の方1回600円
- 持** タオル、水分補給用の飲み物、室内シューズ（コース5・6は不要）。
 ※マスク着用、運動ができる服装でお越しください。
- 申** 11月15日(月)（必着）までに、必ず**往復はがき**（1枚につき1人）に①希望するコース②住所（町外在住で町内在勤の方は、勤務先名・所在地・電話番号も記入）③氏名（フリガナ）④年齢（学年）⑤電話番号をご記入のうえ、「〒362-0806 伊奈町小室2450-1 ふれあい活動センターゆめくる」へ
 ※返信用はがきには、申込者のあて先（住所、氏名）を必ずご記入ください。
 ※複数のコースをご希望の場合は、必ずコースごとに往復はがきでお申し込みください。
 ※2交代制のコース（コース1・5）のレッスンは、①②のどちらかの申し込みになります。

有料広告を募集します



町では、自主財源を確保し、地域経済の活性化を図るため、郵便等に用いる封筒に有料広告を掲載しています。

このたび、税務課で使用する納税通知書発送用封筒に広告枠を設けるにあたり、広告を募集します。会社やお店のPRにどうぞご活用ください。

広告掲載位置	封筒（縦11.0cm×横22.6cm）の裏面
規格	縦4.5cm×横9cm
募集枠数	2枠
封筒の色	薄茶
掲載原稿	単色（黒）
原稿提出	データまたは紙
作成枚数	28,000枚
掲載料	1枠50,000円
掲載期間	令和4年度当初賦課発送から使用し、在庫終了まで

申 11月19日(金)までに所定の申込書に必要事項を記入のうえ、税務課にご持参ください。申込書は町ホームページからダウンロードできます。なお、応募資格や掲載できる広告等については、町ホームページに掲載している「伊奈町有料広告掲載取扱要綱」、「伊奈町業務用封筒広告掲載取扱基準」をご確認ください。

☎ 税務課 2154

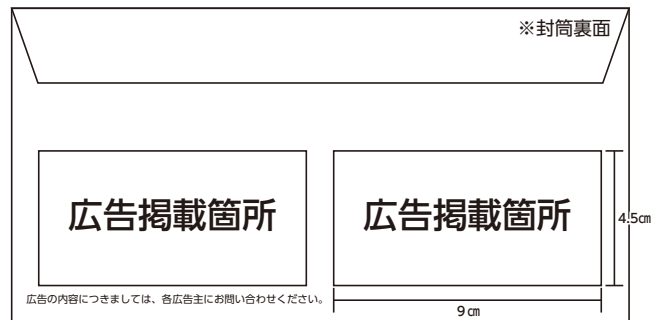

広告

外構・お庭のことなら
お任せください

家はもっと
おしゃれになれる



株式会社 カルミア
埼玉県上尾市原市 1352-1
営業時間 / 9:00 ~ 18:00

ご予約・お問合せ
0120-994-311

アイドルさんこんにちは

祝☆7か月！大好きなジョージとパシヤリ♡
父・母／大暉さん・麻莉奈さん



就学前のお子様の写真を募集中です

①氏名（ふりがな）②性別③生年月日④コメント（15～30字程度）⑤投稿者の氏名と関係（父母、祖父母など）⑥住所⑦電話番号を明記し、下記のあて先にお送りください。メールの場合、件名に「**アイドルさんこんにちは（投稿）**」と入力してください。※掲載は、お子様または投稿者が町内在住の方に限ります。

図・あて先

〒362-8517 伊奈町中央四丁目355番地
伊奈町役場 秘書広報課内 2 2 1 3
☒ kouhou@town.saitama-ina.lg.jp
メールアドレスQRコード▶



総合センター

〒362-0809
伊奈町中央5-179

☎ 722-9111 ☎ 722-9114

老人福祉センターの利用には老人福祉センター利用者カードが必要。伊奈町・蓮田市に在住の60歳以上の方なら、住所・年齢を証明できるものがあれば、すぐにカードが作れます。



あおぞらラジオ体操

- ☐ 11月5日・12日・19日・26日の各金曜日10時5分ごろ～（いなまバス到着後）
場 西側エントランス（屋根あり）
☒ タオル、飲み物など熱中症予防に必要なもの
※動きやすい服装でお越しください。※当日直接ご来館ください。

手話講座

- みんなで楽しく、手話で挨拶や歌を学びましょう。
☐ 11月11日(木)10時15分～11時 場 老人福祉センター集会室
☒ 老人福祉センター利用者 定 10名（先着順）
協力：伊奈町手話の会

リレーで作ろう！オリジナル・ジグソーパズル

新型コロナウイルス感染症防止対策「リレー形式」で1053ピースの世界にひとつのパズルを完成させましょう。

初日に①②の時間割を参加者で決定します（一人計2時間を予定）。最終日には、作り終えたパズル裏面に参加者の寄せ書きを記入し、その後伊奈町の福祉施設に寄贈します。

- ☐ 11月17日(木)10時～11時①11月24日(木)～26(金)、②12月1日(木)～3日(金)、12月10日(金)10時～11時

- 場 老人福祉センター集会室
☒ 老人福祉センター利用者
定 5名（先着順）

原画提供：松本忠氏（鉄道風景画家）
原画：「遙かなる北の国から」



広告

Color & Comfort

DICグループは、社会の変革に伴う新たな“安全・安心・環境”のニーズに独自のソリューションでお応えします



Color & Comfort

DIC株式会社

埼玉工場

埼玉県北足立郡伊奈町小室4472-1





※来館の際は、必ずマスクを着用してください。
 ※イベント等は、新型コロナウイルス感染拡大防止のため、中止や延期になる場合があります。

クリスマスおはなし会

クリスマスの特別なおはなし会を開きます！
 予約をしてからきてくださいね。

- 日** 12月18日(土)14時～(30分)
- 対** 3歳～小学生 (大人の参加不可)
- 定** 15名 (要事前申込)
- 申** 11月13日(土)～



展示

一般展示
 「そろそろ大掃除の準備する？」

児童展示
 「Ho!Ho!Ho!
 Merry Christmas!!」

おはなし会

- 3歳以下向け**
日 11月5日(金)・19日(金) 11時～
幼児・児童向け
日 11月6日(土)・20日(土)・27日(土)
 14時～
定 各日10名 (要事前申込)



伊奈映写クラブ16ミリ映写会

- 内** 「埼玉の瓦職人」 (44分)、
 「さいたまの年中行事」 (30分)
- 日** 11月21日(日)14時～
- 対** 中学生～
- 定** 15名 (要事前申込)



館長おすすめ



『やっぱりあきらめられない民主主義』内田樹^{たつる}／著
 平川克美／著 奈須りえ／著

『ホントにホントの話』
 田中澄江／著

『築地の記憶』
 富岡一成／著
 さいとうさだちか／写真

『ぼくとポチのたんてい手帳』
 きたやまようこ／作

『千石船漂流記』
 前川康男／作
 遠藤原三／絵

『おどろきの東京縄文人』
 ひろおみ
 瀧井宏臣／著

もよりのスポットで
 借りて返せる！

移動図書館 ブックシャトル 11月



Aコース 17日(水)
 丸山公民館 14:00～14:35
 南小学校 15:00～16:00

Bコース 4日(木)・18日(木)
 原児童公園 10:40～11:15
 宮前児童公園 11:35～12:10
 あやめ会館 13:40～14:15
 小室小学校 14:40～15:40

Cコース 10日(水)・24日(水)
 小針北小学校 14:40～15:45
 さくら公園 16:05～16:35

Dコース 11日(木)・25日(木)
 中島児童公園 11:00～11:35
 伊奈中央会館 13:50～14:20
 小針小学校 14:40～15:40

ユニクスコース 2日(火)
 ユニクス伊奈 15:00～16:00

DJリードの 今月の一枚

「酒よ…我が人生」

11月11日は吉幾三さんの誕生日です。
 このCDに収録されている「俺ら東京さ行ぐだ」、2008年にはインターネット上でIKZOブームも巻き起こしたのだとか！温故知新とはまさにこの事を言うのだろうか、と思える1枚です。



休館日 11月
 1日(月)・8日(月)・
 15日(月)・22日(月)・
 29日(月)・30日(火)

☎723-0017
 伊奈町本町
 2-186-1
 図書館
 ホームページ▶



お知らせ

オカリナ・ふれあいコンサート 第12回風のとおり径

心癒されるオカリナの音色、プロのオカリナ奏者の演奏をお楽しみください。

- 内 一部…アマチュアオカリナ愛好グループ演奏、二部…プロオカリナ奏者山田恭弘氏の演奏
- 日 11月6日(土)13時30分～(13時開場)
- 場 けんかつ小ホール
- 宛 一般成人 ※マスク着用
- 定 180名(要事前申込)
- 費 前売り1,000円、当日1,500円
- 申・問 オカリー伊奈柳澤 ☎090-2442-1048

全日本空手道連盟公認 空手教室

オリンピック初の種目となった空手を体験してみませんか?月・水曜日に活動しています。詳しくは、ブログに練習風景等を載せているのでご覧ください。

- 日 11月8日(月)・22日(月)18時～20時(要事前連絡)
- 場 ゆめくる体育室
- 宛 幼児～一般成人
- 持 水筒、タオル

※動きやすい服装でお越しください。

- 場 糸東会蓮田道場
- ☎kame5050@me.com



伊奈Gスターズ体験会!

体験会に参加しませんか?ストラックアウト・ティーバッティング・短距離走ゲームなどなど、内容盛りだくさんです!お気軽にお越しください!詳しくは、伊奈Gスターズホームページをご覧ください。

- 日 11月21日(日)10時～12時(当日自由参加)
- 場 小針北小学校校庭
- 宛 未就学児～小学生
- 持 水筒、タオル、帽子
- 問 小林 ☎090-3345-7918



求人企業合同面接会

県内企業多数参加予定です。採用担当者と直接話してみましよう。詳しくは、協議会ホームページをご確認ください。

- ※予約不要、入退場自由
- 日 11月25日(木)13時～16時(12時～15時30分受付)
- 場 大宮ソニックシティビル4F市民ホール
- 宛 2022年3月大学・短期大学・専門学校を卒業予定の方、既卒3年以内

- 持 履歴書複数枚(会場でコピー可)
- 問 埼玉県雇用対策協議会 ☎647-4185

スキルアップ講習

働いている方のスキルアップを支援しています。資格取得準備や技能向上のための講習など、多彩なメニューを用意しています。

- 内 Excel/VBA3ビジネス活用
- 日 12月4日(土)・11日(土)9時～16時
- 宛 働いている方
- 定 15名(応募者多数の場合抽選)
- 費 2,000円
- 申・問 11月1日(月)～10日(水)に、埼玉県立中央高等技術専門学校 ☎781-3241へ

募集します

芳香会会員

楽しく書道を学びませんか?

- 内 楷書、行書、現代かな
- 日 毎月第2・第4水曜日9時30分～11時30分
- 場 けんかつセミナー室
- 宛 一般成人 持 書道用具一式
- 費 月3,000円
- 申・問 岩崎 ☎721-0311

公民館

〒362-0809 伊奈町中央5-179(総合センター内)
☎722-9112 ☎720-8611

- 申 11月18日(木)までに、往復はがきまたはFAXで①講座名②住所③親子の氏名(ふりがな)・年齢・学年④電話番号(FAXで応募の方はFAX番号も)を記入し公民館へお送りください。返信用はがきには、申込者の住所・氏名をご記入ください。また、直接公民館窓口でもお申し込みできますが、その際は返信用はがきが1枚必要です。なお、応募は原則、町内在住・在勤の方です。

子育て支援セミナー 「クリスマス親子料理教室」

親子で楽しみながらクリスマスのお菓子を作りましょう!作ったものは試食せず、お持ち帰りとなります。

- 内 ドロップクッキー、いちごのムースパフェ
- 日 12月11日(土)10時～13時
- 場 ゆめくる2階調理実習室
- 宛 小学生と保護者
- 定 4組8名(1組2名まで)
- 費 1,000円(材料費含む)
- 講 松本綾子氏(管理栄養士)



けんかつ

県民活動総合センター 内宿台6-26



彩の国いきいきフェスティバル

- 内 コロナに負けず活動を行う市民活動団体の紹介、ポストコロナにおける市民活動の在り方についての基調講演・シンポジウム等
- 日 11月21日(日) ※オンライン開催
- 申・問 活動支援担当 ☎728-7116

アドラー心理学実践講座 「アドラー心理学のお稽古」

- 日 11月21日(日)、12月5日(日)・19日(日)10時～12時(全3回) ※オンライン開催
- 定 50名(先着順) 費 4,600円
- 申・問 生涯学習担当 ☎728-7113

埼玉の神社～氷川神社について～

- 日 12月5日(日)13時30分～15時 ※オンライン講座
- 定 40名(オンライン25名・会場ライブビューイング15名、先着順)
- 費 1,500円(教材費含む)
- 申・問 生涯学習担当 ☎728-7113



Inastagram
イナスタグラム

町公式インスタグラムもやってます!



ユーザーネーム: ina_town17



伊奈町の魅力を広報紙とは違った角度で紹介します!
ぜひ一度ご覧ください。



1・2【伊奈町綾瀬太鼓、東日本・北日本大会準優勝(9月5日)】鴻巣市で開催された大会の組太鼓ジュニアの部で52組中2位の成績を収めました。12月12日(日)にさいたま市で開催される日本一決定戦に出場します。／3【国際学院中学校高等学校射撃部表敬訪問(10月7日)】8月8日～11日に広島県で行われた第59回全国高等学校ライフル射撃競技選手権大会で、チームライフル女子の団体戦で見事優勝を果たしました。団体戦メンバーの柳澤灯さん、鈴木智晴さん、加藤那々実さんが来庁し、大島町長に結果を報告しました。／4・5【小室小学校稲刈り体験(10月7日)】6月に田植え体験をし、その苗がすくすくと成長しました。5年生の児童たちが、自らの手で稲刈りをしました。／6【バラ園で出会えるバラをご紹介します～no.12カリネラ】1973年にフランスで作出されたピンク色が上品な大輪のバラです。四季咲きなので、一定の気温以上で生育すると1年に複数回花を咲かせます。こちらは雨が降った翌日に撮影しましたが、雨粒が光ってきれいですね。／7【バラ園で出会えるバラをご紹介します～no.13伊豆の踊子】ぱっと鮮やかな黄色が目を引きま。花形は半剣弁咲きから、株が充実してくると徐々に口ゼット咲き(花びらから放射状に伸びる花の形状。外側の花びらが大きく、内側の花びらが小さい)へ変わります。

町の人口と世帯 (令和3年10月1日現在)

人口 45,039人 (前月比+9) 男性 22,811人 (+3) 女性 22,228人 (+6) 世帯 19,063世帯 (+10)



読みやすく読みまちがえにくい
ユニバーサルデザイン書体を
採用しています。

★広報いなは再生紙を
使用しています。



植物油インキを
使用しています。