

発見! ちよつと 気になるまちの人

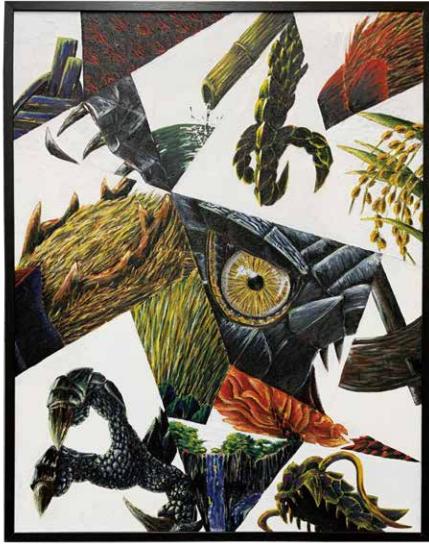

▲県展出品作品「龍」

幼少期から恐竜や戦隊ヒーローの絵を描いたりすることが好きだったという齊藤さん。南中学校では美術部に所属し、校内の掲示物を工作するなど幅広い創作活動を行ってきました。高校進学後も美術部に入部し、油絵を始めました。絵を描く楽しみがさらに広がり、神社や武士など日本文化に関するものなどを描いてきました。今年行われた埼玉県美術展覧会(県展)では、高校3年間の集大成ともいえる作品「龍」を出展し、見事埼玉県美術家協会賞を受賞しました。その思いや今後について、お話をお聞きしました。



大宮北高校3年生 美術部

さいとう こうき
齊藤 光希さん

— 今作のタイトルは「龍」ですが、稲穂も描かれています。どのような思いで制作しましたか。

これまで生物を一度も描いたことがなかったので、描いてみようと思いました。真ん中に龍を配置しようと決めたものの、面白みに欠けるなと思い、試しにマンガのコマ割りような構図にしてみました。龍の目を真ん中に大きく配置し、足の部分などは鳥を参考にして、かっこよく見えるようにこだわりました。これは新しい試みでした。

また、私は日本文化や日本に関するものが好きで、龍が水に関する動物であることから、水に関する日本で昔から親しまれているものを取り入れようと思い、稲穂、水車、ししおどし、木船などを描きました。

— こだわった点など、作品の見どころを教えてください。

油絵は重ね塗りや書き直しができ、さまざまな色を試すことができます。「試しにこの色を塗ってみよう」と色を重ねる中で、発見も生まれてきます。

龍の色は紺色をベースにしましたが、1色だと躍動感に欠けるので、色数を増やしていきました。背景ははじめは暖色系にしてみました。主役の紺色とけんかしてしまい、合わないと感じました。紺色が寒色なので、背景は白色に少し青色を入れました。そのように、いろいろと試行錯誤を重ねました。

— 今回の入賞について、ご家族やご友人、先生など周りの方の反響はいかがでしたか。

家族からはねぎらいの言葉をもらったり、顧問の先生も喜んでくれました。

高校2年生の12月から制作を始めましたが、コロナ禍で部活の制限がありました。そのなかでも、先生はできるだけ多く、作品に費やす時間を確保してくれま

したし、日ごろから「視野を広く持って」と言われ、鼓舞してもらってきました。周りの反響はもちろんですが、私自身としても、3年間の努力が報われた気がして嬉しかったです。

— 日々の作品への向き合い方や、気持ちの切り替え方などありますか。

自分らしく、他人の真似をせず、似たようなものを作らないようにしています。行き詰まったら「遠くから離れて見る」ようにするなど、凝り固まった視点をリセットし、第三者目線に立ってみます。とはいえ、作品から全く離れることはせず、意識の片隅にはいつも絵があります。絵を描くことはストレスではありませんし、むしろ癒しです。

好きな絵が自分の意識の中にあると、日常生活でも、道端にある石や木、風景、建物など、さまざまなものから気づきを得られます。視野が広がり、人間として成長できるものを与えてもらえる気がします。

— 今後の展望を教えてください。

将来については、歴史が好きなので、大学へ進学して学芸員になりたいと考えています。例えば、博物館で働くとなったら、恐竜など自分が好きなものや貴重な品々に囲まれて、毎日楽しく仕事ができると思います。

絵は、高校卒業後も趣味で気楽に続けていきたいです。デジタル画などにも挑戦してみたいです。描きたいときに、描きたいものを書いていきたいですね。

☆齊藤さんの「龍」制作過程を動画で見ることができます。

こちらからご覧ください。

大宮北高校ホームページ▶



就業構造基本調査

を実施します

総務省統計局（埼玉県・伊奈町）では、10月1日現在で就業構造基本調査を実施します。

この調査は、日本の就業・不就業の実態を明らかにすることを目的としており、国が行う調査の中でも特に重要なものとされる「基幹統計調査」です。

9月下旬から、調査員が調査をお願いする世帯に伺いますので、調査の趣旨をご理解いただき、ご回答をお願いします。

安心して働ける明日へ。

就業構造基本調査



令和2年国勢調査では、約40%の方がインターネット回答を選んでいます

☎ 秘書広報課 2211



渡邊 あずさちゃん (4歳)

あおい 葵くん (4か月)

まりかちゃん (2歳)

「6人姉弟毎日が賑やかで楽しいです！成長が楽しみ！！」
父・母／英一さん・裕子さん



就学前のお子様の写真を募集中です

①氏名（ふりがな）②性別③生年月日④コメント（15～30字程度）⑤投稿者の氏名と関係（父母、祖父母など）⑥住所⑦電話番号を明記し、下記のあて先にお送りください。メールの場合、件名に「**アイドルさんこんにちは（投稿）**」と入力してください。
※掲載は、お子様または投稿者が町内在住の方に限ります。（原則1回）

☎ あて先 〒362-8517 伊奈町中央四丁目355番地
伊奈町役場 秘書広報課内 2213
✉ kouhou@town.saitama-ina.lg.jp

メールアドレスQRコード▶



まちの美術館

作品を募集します！

令和5年1月号で町民のみなさんの作品を掲載します。上記のあて先にお送りください。

募集作品 俳句・短歌・写真・工芸・書道

応募締切 11月22日(火)

※作品の応募状況により掲載できない場合もございますので、あらかじめご了承ください。

広告

受講者募集

無料

60歳以上の方の就業を応援します！

技能講習のご案内

〈厚生労働省委託〉
高齢者活躍人材確保育成事業

養成講習	開催場所	日程	時間	申込締切	定員	内容
保育補助スタッフ	AMG学習館 (上尾市)	9/29(木) 30(金)	10:00～ 15:30	9/15 (木)	25名	保育補助業務に必要な知識を学びます。
介護補助スタッフ	ウェスタ川越 (川越市)	10/6(木) 7(金)	10:00～ 15:30	9/22 (木)	25名	介護補助業務に必要な知識や技能を習得します。
お店スタッフ	埼玉県県民活動 総合センター (伊奈町)	10/12(水) 13(木)	10:00～ 15:30	9/28 (水)	25名	スーパーマーケット等で仕事をするための知識を習得します。
学童保育補助スタッフ	エルミここのす (鴻巣市)	10/26(水) 27(木)	10:00～ 15:30	10/12 (水)	25名	学童保育補助業務に必要な知識を習得します。

〈申込方法〉

ホームページ、もしくは「受講申込書」に必要事項をご記入のうえ、FAXまたは郵送でお申込みください。申込書は、ハローワーク、市町村の窓口、シルバー人材センター、図書館、県民活動総合センター等にあります。

※定員を超える申込みの場合は選考となります。※新型コロナウイルス感染症の拡大防止対策を講じたうえで実施します。

〈対象〉

- ◇シルバー人材センターへの入会を希望する60歳以上の方
- ◇シルバー人材センターの会員で次のいずれかに該当する方
 - ・職種の転換を希望する方
 - ・令和3年度中末就業
- ※県内在住・全日程受講可能な方

問合せ
申込先

公益財団法人いきいき埼玉 (埼玉県シルバー人材センター連合)
〒362-0812 埼玉県北足立郡伊奈町内宿台 6-26
TEL.048-728-7841 (8:30～17:00 土・日・祝を除く)
FAX.048-728-2130

埼玉県シルバー連合 検索

