広報
i-na
いなば
ROSE TOWN INA
バラのまち
伊奈町
11
2022
No.757

特集

子どもたちの笑顔を咲かせよう

特集

子どもたちの笑顔を咲かせよう

純真無垢な子どもの笑顔は、地域の笑顔につながります。子どもたちが笑顔で健やかに成長してくれることが、社会全体の希望でもあります。

町では、「伊奈町子ども家庭総合支援拠点」を開設したり、４か所ある子育て支援センターで講座を行うなど、子育てしやすいまちになるように取り組んでいます。子育てなど悩み事がある場合は、お気軽にご相談ください。

伊奈町に、子どもたちのたくさんの笑顔が咲くように、地域のみなさんで、安心・安全なまちを作っていきましょう。

STOP! 児童虐待

11月は児童虐待防止推進月間です

児童虐待の件数は増加しており、子どもの生命が奪われる重大な事件が後を絶たない深刻な状態が続いています。

児童虐待を防ぐためには、地域のみなさんの見守り・理解・協力が必要です。

子育ての悩み、家庭内でのストレス…悩んだ時は一人で抱え込まずに、相談機関をご利用ください。

子どもを虐待から守るための５か条

1. 「おかしい」と感じたら迷わず連絡（通告）（通告は義務＝権利）
2. 「しつけのつもり…」は言い訳（子どもの立場で判断）
3. ひとりで抱え込まない（あなたにできることから即実行）
4. 親の立場より子どもの立場（子どもの命が最優先）
5. 虐待はあなたの周りでも起こりうる（特別なことではない）

児童虐待通告・相談先

- 児童相談所全国共通ダイヤル☎１８９
- 埼玉県中央児童相談所☎７７５－４１５２
  ※月～金曜日８時30分～18時15分（祝日・年末年始を除く）
- 伊奈町子ども家庭総合支援拠点（子育て支援課内）㊢２１６０
  ※月～金曜日８時30分～17時15分（祝日・年末年始を除く）
- 休日夜間児童虐待通報ダイヤル☎７７９－１１５４
  ※月～金曜日18時15分～８時30分（土・日・祝日は24時間）

＼ご利用ください／

伊奈町子ども家庭総合支援拠点

問　子育て支援課㊐２１６０

７月１日に子育て支援課内に創設しました。子ども家庭相談員が、町内在住のすべての子どもとそのご家庭や妊産婦に対して、悩みや心配事などの相談に応じ、内容によっては、家庭訪問などの専門的な支援を行います。

相談者のプライバシーは厳重に守られますので、安心してご利用ください。

誰かに話したい、現状を変えたい…そのような場合は、ぜひご相談ください。

- 生活にも子育てにも余裕がない。もう何もかも嫌だ。
- 子どもが言うことを聞かずイライラする。手をあげてしまうことがある。
- 子育てに疲れてしまった。 など

子ども家庭相談員

子育ての悩みをひとりで抱え込んでいませんか？誰かに話すことで、気持ちが楽になったり冷静になり、問題解決の糸口になることもあります。

「伊奈町子ども家庭総合支援拠点」では、子ども家庭相談員の私たちが、子育て世帯やこれから出産される妊婦の方の不安や悩みについてお伺いし、アドバイスします。

お困りごとや心配ごとがありましたら、お気軽にご相談ください。

各種相談もご利用ください

※日時など詳しくは、14・26ページをご覧ください。

児童相談

相談員が、子どものしつけや生活の相談に応じます。

問　子育て支援センター☎７２８－３４８２

幼児相談

発育・発達の面で気になる方の相談に応じます。

問　健康増進課（保健センター）☎７２０－５０００

人権相談・女性相談

人権侵害やDV・離婚問題などの相談に応じます。

- 配偶者に暴力を振るわれている。子どもにも危害が及んでいる。
- 配偶者から十分な生活費をもらえていない。　など

問　人権推進課㊐２２４１

子育て世帯生活支援特別給付金の申請はお済みですか

新型コロナウイルス感染症による影響が長期化する中で食費等の物価高騰等に直面する低所得の子育て世帯に対し、児童１人あたり５万円を支給しています。

申請期限は、令和５年２月28日㈫までとなりますので、詳しくは子育て支援課までお問い合わせください。

▲ひとり親世帯の方　▲ひとり親世帯以外の方

問　子育て支援課㊐２１６０

親子で遊びに行こう！

町内には、親子で自由に遊べる場所があります。リフレッシュする場となったり、親同士の情報交換の場になったりもします。施設によって、講座やイベント、育児相談などができる日もあります。ぜひ、お気軽にお越しください。

子育て支援センター

ベビーマッサージ、
きもちいいなぁ～

カオルキッズルーム

先生のおはなし、
とってもおもしろいね！

らっぴーひろば

季節のイベント
楽しいな♪

ふれあい広場おおきな樹

今日は何して
あそぼうかな？

ゆめくる児童室

たくさんの
おもちゃが
あるよ！

保育所地域交流会

保育所の園庭で、
おもいっきり
あそぼう！

児童館

おいしそうな
カップケーキの
できあがり！

各施設の場所やイベントの情報は、６・７ページの「すこやかだより」をご覧ください。

地域で子育て応援♪

ファミリーサポート伊奈

問　伊奈町社会福祉協議会☎７２２－９９９０

安心して子育てができるよう、会員相互による育児のサポートを行います。会員になるには、事前の登録が必要です。

コーディネーター
ファミリーサポート伊奈

❶申込み

❷依頼

子育ての援助を受けたい方
利用会員

町内在住・在勤で、※０歳～小学６年生のお子さんがいる方

※おおむね生後６か月

どんな依頼があるの？

- 第１・３水曜日は仕事が遅いので、保育所のお迎えに代わりに行ってほしい。
- 毎週金曜日、小学２年生の子どもの習い事の送り迎えをお願いしたい。
- 来週、通院の予定がある。その間、子どもを預かってほしい。 など

❸事前打合せ

❹サポート（援助活動）

❺報酬等の支払い

子育ての援助を行いたい方
協力会員

町内在住の満70歳未満で、子育ての援助活動に熱意のある健康な方で、所定の研修を修了した方

※継続的に協力会員として活動してきた方で、所定の子育て実務研修受講済みの場合は、年齢制限はありません。

このようなサポートをしています

- 保育施設などへの送迎、登園前の預かり、お迎え後の預かり
- 保護者の病気時の援助
- 保護者の外出やリフレッシュ時の援助
- 子どもの習い事への送迎 など

利用料（報酬）

利用会員が協力会員に支払う30分あたりの報酬の基準です。

- **７時～19時**：平日 400円　土日祝日 450円
- **６時～７時**、**19時～22時**：平日 450円　土日祝日 500円

※複数の児童（兄弟姉妹）を預ける場合は、２人目からは半額です。
※自動車送迎は、報酬（利用料）とは別に、１回の活動につき実費分（ガソリン代）として100円が加算されます。
※協力会員が用意した食事（ミルク）、おやつ、紙オムツ代などは、利用会員にその実費をお支払いいただきます。

現在、協力会員も募集中です

お気軽にお問い合わせください！

- 自分の子育て経験を活かしたい。
- 時間が空いている。
- 平日の夕方や土日に協力したい。 など

子育て応援 すこやかだより

内…内容　日…日時
場…場所　対…対象
定…定員　持…持ち物
費…費用・参加費（記載のないものは無料）
申…申込み　問…問合せ

児童館

児童館に遊びに来るときは、予約はいりません。右記の時間内にお越しください。

利用時間　午前：９時～12時　午後：13時～17時

11月の休館日　７日(月)・14日(月)・21日(月)・28日(月)

★当日窓口受付の教室★

わんぱく広場
- 内　親子ふれあい遊びや体操おはなしなど
- 日　11月19日(土)・26日(土)10時30分～
- 対　１歳～未就学児と保護者　定　８組16名

おもしろ科学体験広場
- 内　科学の先生と実験や工作を体験
- 日　11月20日(日)14時～
- 対　小学生

★事前申込が必要な教室★

あかちゃんサロン
- 日　①11月17日(木)②12月１日(木)③12月８日(木)14時～
- 対　０歳と保護者
- 定　８組16名
- 申　①11月２日(水)～②16日(水)～③23日(祝)～

お遊び広場
- 日　①11月17日(木)②12月１日(木)③12月８日(木)10時30分～
- 対　１歳～未就園児と保護者
- 定　８組16名
- 申　①11月３日(祝)～②17日(木)～③24日(木)～

ベビーサイン教室
赤ちゃんと楽しくコミュニケーション
- 日　12月７日(水)10時30分～11時
- 対　０歳～１歳と保護者
- 定　８組16名
- 申　11月９日(水)～

イベント

伊奈町総合文化祭【プラバン工作】
- 内　カラフルなビーズや鈴をつけて、自分だけのプラバンをつくろう
- 日　11月５日(土)・６日(日)９時30分～11時45分、13時30分～15時30分（６日は14時30分まで）
- 対　乳幼児親子～18歳未満
- 費　50円
- 申　受付中

※当日受付あり、午後のみ予約可。

総合センター【クリスマス会】
- 内　マジックショーやうた・ダンスなど
- 日　12月18日(日)10時30分～12時
- 場　総合センター大ホール
- 対　０歳児～中学生（未就学児は保護者同伴）
- 申　11月１日(火)～

※申込方法はホームページでご確認ください。

小学生ダンス・手話ボランティア募集中

申　９時～電話または窓口

- 入館時マスクの着用をお願いしています。
- 入館制限などの最新情報を、電話またはホームページでご確認のうえ、お越しください。

☎７２２－９１１３
（中央５－179）

開館時間９時～17時
児童館ホームページ▶

保育所地域交流会

保育所の園庭で、地域の方が自由に遊ぶことができます。

※雨天中止。

- 日　南保育所…11月８日(火)、12月13日(火)10時～11時30分
  北保育所…11月15日(火)、12月20日(火)10時～11時30分
- 対　町内在住の未就学児と保護者
- 持　水分補給用の飲み物、着替え、帽子、タオルなど
- 問　**南保育所**（小室3114）☎７２２－１８５５
  北保育所（内宿台５－214－３）☎７２８－３２５８

※詳しくは、各保育所ホームページをご覧ください。

伊奈ゆたか保育園

クリスマスツリー製作

身近な素材を使い、クリスマスツリー作りを楽しみましょう。（園庭遊びあり）

- 日　11月22日(火)10時～10時40分
- 対　未就園児と保護者
- 定　３組（先着順、要事前予約）
- 問　☎７２９－２９７７（内宿台４－22－２）

ご利用ください

子育て支援センター

伊奈町子育て支援センター（北保育所内）
【すべて要事前予約、８時30分～17時電話受付】

利用日時　月～金曜日、第２土曜日９時30分～12時、13時30分～16時（第２土曜日以外の土日祝日休）
問　伊奈町子育て支援センター（内宿台５－214－３）
☎７２８－３４８２
※詳しくは、町ホームページをご覧ください。

〈各種相談〉
保育士が、子育てに関する情報提供や相談に応じます。
電話相談：月～金曜日９時～17時
メール相談：町ホームページの子育て支援センターお問い合わせフォームから随時受け付けています。
相談員が、子どものしつけや生活の相談に応じます。
児童相談：11月18日㈮10時～15時

ゆめくる　つどいの広場
親子で遊ぶ場所です。常駐のスタッフがいます。
日　月曜日：13時～16時
　水・金曜日：９時～12時
場　ゆめくる児童室（小室2450－１）
※祝日は開催していません。

イベント情報（町内在住の方対象）

年齢別遊び広場
年齢に合わせた遊びや歌を楽しみましょう！

０歳児
日　11月10日㈭10時～11時
対　０歳児と保護者

１歳児以上
日　11月17日㈭10時～11時
対　１歳児～未就園児と保護者

共通事項
場　子育て支援センター
申　11月１日㈫～

講座「おひさま広場」
乳幼児の育児や産後のママのからだについて、助産師に相談できる場所です。
内　助産師から見たイヤイヤ期について
日　11月18日㈮10時～11時30分
場　つどいの広場（ゆめくる児童室）
対　２歳までの子と保護者
定　10組
講　増子麻里氏（助産師）
※予約受付中

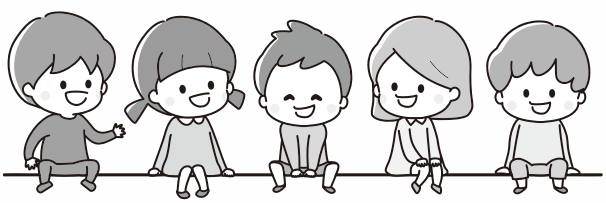

カオルキッズランド伊奈園（カオルキッズルーム）
利用日時　月～金曜日10時～16時（土日祝日休）
問　カオルキッズランド伊奈園（小針新宿523－１）
☎７２９－２８８８
※兄弟姉妹が参加する場合は、申込時にお知らせください。

イベント情報

英語リトミック
日　11月18日㈮10時45分～
対　２歳以上（１歳でも歩ければ可）
定　５組
※兄弟姉妹も参加される場合はお申し出ください。
講　小野寺ちはる氏

手作り広場 mama会
クリスマスグッズを作ります。お母さんたちとお話に花を咲かせながら、楽しいひと時を共有しませんか？
日　11月24日㈭10時30分～
対　母親（お子さんは保育士と遊びます。）
定　４組　　費　300円（当日集金）

きむら伊奈保育園（らっぴーひろば）
利用日時　月～金曜日９時30分～13時、14時30分～16時（土日祝日休）
問　きむら伊奈保育園（小室6965－１）
☎７２３－３３００

イベント情報

お店屋さんごっこ
お買い物をして、お弁当を完成させよう！！
日　11月15日㈫・16日㈬・17日㈭10時30分～11時15分
定　５組

ピノ保育園（ふれあいひろばおおきな樹）
【すべて要事前予約】

利用日時　月～金曜日９時～12時、14時～16時（土日祝日休）※13時～14時は育児個別相談。
問　ピノ保育園（小室1027－２）☎７２０－４１５２

イベント情報
楽しいことがたくさんの支援センターで一緒に遊びましょう！当面の間、午前・午後ともに４組限定です。
ご参加をお待ちしています♪

小野先生の体操教室
日　11月10日㈭10時30分～11時
※動きやすい服装でお越しください。

つくってあそぼう
かわいい「ミノムシ」を作って支援室に飾りましょう！
日　11月18日㈮10時～
※汚れてもよい服装でお越しください。

ほのぼのタイム
お子さんも保護者の方も、楽しく遊んだりお話したり、ほのぼのとした時間を過ごしましょう！
日　11月22日㈫10時～　　対　０歳児

子育て支援課からのお知らせ

児童クラブ冬休み期間限定利用登録受付

冬休み期間のみ児童クラブを利用する方の登録申請を子育て支援課で受け付けます。（郵送可）

受付期間　11月１日㈫～21日㈪（土日祝日を除く）

利用期間　12月22日㈭～令和５年１月10日㈫（日祝・12月29日～令和５年１月３日を除く）

持　登録申請書、家庭状況調査書、就労証明書等、留意事項兼同意書、児童クラブ利用延長申請書（延長希望者のみ）、印鑑

※申請書などは子育て支援課で配布します。また、町ホームページからもダウンロードできます。

※児童クラブ施設内での感染症拡大防止の観点から、自宅での保育が可能な方は、児童クラブの利用自粛にご協力をお願いします。

問　**子育て支援課㈹２１６０**

令和５年度保育施設の新規入所申込の受付

令和５年４月から保育施設に入所を希望される方の申込を受け付けます。

受付日時　11月４日㈮・５日㈯・７日㈪・８日㈫　９時～15時

※子育て支援課窓口または電話で、事前に受付日時の予約が必要です。

受付場所　役場３階第１会議室

申　入所申込の手引きおよび申込書類を子育て支援課で配布していますので、必要事項をご記入のうえ、予約した日時に会場にご持参ください。

なお、当日は保育士による面接を行いますので、お子さん同伴でお越しください。

※令和４年度の入所申込をした方で、現在入所が保留となっている方についても、令和５年度入所用に新たに申込が必要です。

問　**子育て支援課㈹２１２８**

令和５年度心身障害児通園施設の新規入園申込の受付

令和５年４月から心身障害児通園施設に入園を希望される方の申込を受け付けます。

心身障害児通園施設とは、心身に障がいのある未就学児童（２～５歳児）を療育するための通園施設です。

施設所在地

○「もも」…北保育所内（内宿台５－214－３）

○「いちご」…ふれあい福祉センター内（中央１－93）

受付期間　11月25日㈮～12月９日㈮

受付場所　子育て支援課

必要書類

①通園（利用許可）申請書

②家庭の状況・生育歴

③現在の様子

④入園希望調書

⑤障害者手帳などの写し、または医師などの診断書もしくは意見書

※①～④は様式あり。

※入園案内および申込書類は、11月10日㈭から子育て支援課で配布します。

問　**子育て支援課㈹２１２８**

里親制度をご存じですか？

～里親を必要としている子どもがいます～

親の病気や離婚、虐待などさまざまな事情によって、家庭で暮らせなくなった子どもたちがいます。

こうした子どもたちを自分の家庭に迎え入れて温かい愛情と理解を持って養育してくださる方を「里親」といいます。一定の要件を満たしていれば、里親になるために特別な資格は必要ありません。詳しくは、埼玉県ホームページをご覧いただくか、児童相談所にご相談ください。

●里親入門講座

埼玉県では、里親制度に関心がある方を対象に里親入門講座を開催します。「興味があるけどよくわからない」「自分にできるか心配…」そんな疑問や不安に対して、わかりやすく説明します。

内　里親制度の概要説明、里親の養育体験談、質疑応答など

日　11月12日㈯９時30分～11時30分

場　上尾市文化センター

対　里親制度に関心がある方

※管内市町（伊奈町、鴻巣市、上尾市、桶川市、久喜市、北本市、蓮田市、白岡市）にお住まいの方を優先します。

申・問　**埼玉県中央児童相談所里親推進担当**　☎７７５－４１５２

町長コラム

清のひとこと―大島清　敬老に思う

去る９月19日、町主催による敬老会が総合センターにおいて開催されました。当日は、白寿の方、米寿の方、そして金婚の方（50周年を迎えられる夫婦）をお祝いさせていただきました。今年の対象者は、白寿の方が18名、米寿の方が190名とのことです。誠に、おめでとうございます。人間にとって、いつまでも元気でいられる事は、幸せな事であると思います。

町では、町民の健康を保つために、ロコラジ体操をはじめとした介護予防事業や、各種スポーツの推進に取り組んでいるところであります。

また、ご高齢の方が相談できる機関として、伊奈町南部地域包括支援センターを本年４月に開設いたしました。今後も、地域で気軽に立ち寄れる居場所を増やしていけたらと考えております。

埼玉県がまとめた調査（2022年１月１日現在）によりますと、伊奈町の平均年齢は45歳で、県内63市町村のうち７番目に若い町となりました。65歳以上の方は10,833人で町の人口の24.1％にあたり、人口に占める割合は県内10番目に小さい町となりました。また、65歳以上の方の単独世帯は1,394世帯で、町全体の7.8％にあたり、県内２番目に割合が小さい町となっています。これらの数字を見ますと、伊奈町はまだまだ若い町といえるかもしれませんが、１年前の平均年齢は44歳でしたので、確実に高齢化が進行していることがわかります。

これに伴い、65歳以上の方の単独世帯も増加しておりますので、その対策として、伊奈町見守りオレンジネットワーク事業の充実とともに「お年寄り世帯見守りたい員」など地域全体で見守りを実施していくことが大切です。

一方で、100歳以上の方が増えていることは、大変うれしいことです。本年９月１日現在で18人（男性１人、女性17人）の方がおります。最高齢の方は、女性で106歳、男性で102歳となっております。

伊奈町が「長寿の町」と言われるように、引き続き各種施策に取り組んでまいりますので、ご協力をよろしくお願いいたします。

伊奈町教育委員会教育長に高瀬浩氏が再任

高瀬　浩　氏

伊奈町教育委員会教育長の任期満了に伴い、高瀬浩氏が10月１日付で再任されました。

同氏は、平成28年10月１日から教育長を務められています。

教育委員会委員に

西川（にしかわ）　智美（ともみ）氏

教育委員の田井文子氏の任期満了に伴い、議会の同意を得て10月１日付で西川智美氏が任命されました。

ご苦労様でした 前教育委員会委員

田井（たい）　文子（ふみこ）氏

教育委員の田井文子氏が９月30日任期満了により勇退されました。

田井氏は平成22年10月に教育委員に就任し、３期12年教育委員として務められ、町の教育行政の振興に貢献されました。

上尾市・伊奈町消防広域化に伴う規約制定の調印式

伊奈町と上尾市では、令和５年４月１日の消防広域化スタートに向け、「上尾市と伊奈町における消防事務の委託に関する規約」を制定する調印式を10月７日に行いました。

この規約は、上尾市に委託する消防事務の内容、費用の負担方法などの取り決めが定められたものです。

町民のみなさんに、より良い消防サービスを提供できるよう、今後も準備を進めていきます。

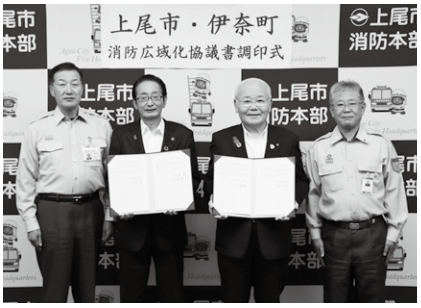

問　消防本部☎７２２－８１１３

ありがとうございました

♥株式会社ノジマから、電子レンジ２台、クリーナー６台、USB付きタップ10個を町政の進展に役立ててほしいとご寄附がありました。有効に活用させていただきます。

♥谷口文子氏から３万円、匿名２件から15,000円を社会福祉に役立ててほしいとご寄附がありました。社会福祉協議会で有効に活用させていただきます。

人事行政の運営等の状況の概要を公表します

伊奈町人事行政の運営等の状況の公表に関する条例に基づき公表したものの概要版です。
詳細については、町掲示板に掲示してあるほか、町ホームページでもご覧いただけます。

問　総務課㊍２２２６

❶ 職員の任免

令和３年度採用者　24名（一般事務職11名、消防士６名、保育士１名、保健師３名、教育公務員３名）
令和３年度退職者　15名（定年退職８名、自己都合等退職７名）

❷ 職員の給与および定員管理等の状況

令和３年度人件費の状況（普通会計決算）

住民基本台帳人口	歳出額(A)	人件費(B)	人件費率(B / A)
45,021人 [R4.3.31現在]	147億9,824万1千円	25億8,085万2千円	17.4%

令和３年度職員給与費の状況（普通会計決算）

職員数(A)	給与費				1人当たりの給与費(B / A)
	給料	職員手当	期末・勤勉手当	計(B)	
312人 (9人)	11億2,538万2千円	2億7,896万5千円	4億6,092万3千円	18億6,527万円	597万8千円

※(　)内は、再任用短時間職員の外書きです。

平均年齢・平均給料月額および平均給与月額　令和４年４月１日現在

職種	平均年齢	平均給料月額	平均給与月額
一般行政職	41.2歳	304,000円	382,100円
技能労務職	45.9歳	277,400円	309,300円

※給与とは、給料に職員手当を含めたものです。
（期末・勤勉手当は、含まれておりません）

初任給額　令和４年４月１日現在

区分		月額
一般行政職	大学卒	188,700円
	短大卒	171,700円
	高校卒	160,100円

期末・勤勉手当の支給割合　令和４年４月１日現在

区分	6月期	12月期
期末手当	1.20月	1.20月
勤勉手当	0.95月	0.95月

地域手当の状況

令和４年４月１日現在

支給率	6%

退職手当の状況　令和４年４月１日現在

勤続年数	20年	25年	35年	最高限度額
自己都合	19.6695月	28.0395月	39.7575月	47.709月
勧奨・定年	24.586875月	33.27075月	47.709月	47.709月

※伊奈町は、一部事務組合の埼玉県市町村総合事務組合に加入しています。
支給率は、この組合の条例で定められています。

ラスパイレス指数の状況

平成29年度	平成30年度	令和元年度	令和2年度	令和3年度
99.1	99.7	99.3	99.5	99.6

※ラスパイレス指数とは、一般行政職について、国家公務員の給料を100とした場合、当該団体の給料水準を表したものです。

ラスパイレス指数の状況

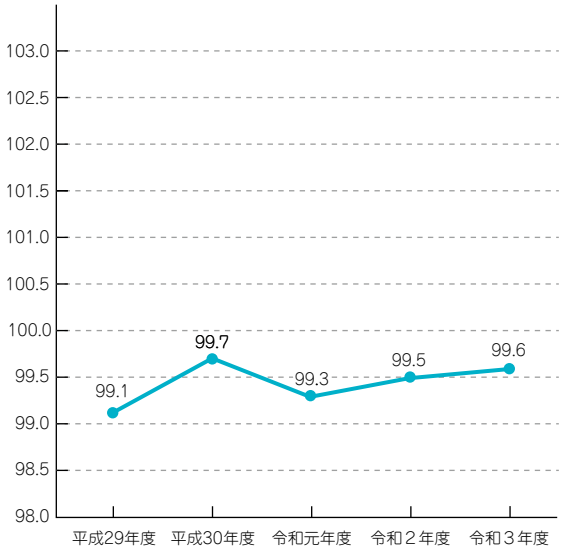

特別職の報酬などの額　　令和４年４月１日現在

区分		月額	期末手当	
給料	町長	770,000円	（支給割合） 6月期 2.15月分 12月期 2.15月分 合計 4.3月分	支給額の算定の際、算定基礎の加算措置があります。
	副町長	646,000円		
	教育長	606,000円		
報酬	議長	322,000円		
	副議長	257,000円		
	常任委員長	244,000円		
	議員	229,000円		

一般行政職の級別職員数　　令和４年４月１日現在

区分	標準的な職務内容	職員数（人）	構成比（%）
１級	主事補	17	9.6
２級	主事	36	20.4
３級	主任	32	18.2
４級	係長・主査	26	14.8
５級	課長補佐	32	18.2
６級	課長・主幹	26	14.8
７級	統括監	7	4.0
合計		176	100

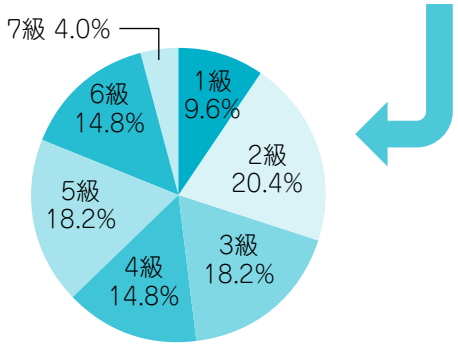

部門別職員数の状況　　各年度４月１日現在

部門		区分	職員数（人） 令和２年度	令和３年度	令和４年度
普通会計部門	一般行政部門	議会	3	3	3
		総務	58	64	65
		税務	23	23	21
		民生	66	69	67
		衛生	24	25	28
		労働	-	-	-
		農水	6	7	7
		商工	7	8	7
		土木	18	19	18
		計	205	218	216
	教育部門		37	37	37
	消防部門		59	59	59
	小計		301	314	312
公営企業会計部門		水道	7	7	8
		下水道	4	5	2
		その他	16	13	12
		小計	27	25	22
合計			328	339	334

※職員数は一般職に属する職員数であり、地方公務員の身分を保有する休職者、派遣職員等を含み、臨時職員および非常勤職員を除いています。

❸ 職員の勤務時間その他の勤務条件の状況

勤務時間の概要

・１週間当たり38時間45分
・原則毎週月曜日～金曜日
　それぞれ午前８時30分～午後５時15分

休暇制度および種類

年次有給休暇、病気休暇、特別休暇、介護休暇、介護時間および組合休暇

❹ 職員の分限および懲戒処分の状況

令和３年度に分限処分を受けた職員は４人（休職）で、処分事由は、疾病加療のため、長期休養を要するものでした。

令和３年度に懲戒処分を受けた職員は１人です。

❺ 職員の服務の状況

職務専念義務免除の状況

職員は、その勤務時間および職務上の注意力のすべてをその職務遂行のために用いなければなりませんが、一定の場合には職務に専念する義務が免除されます。

（令和３年度実績）　・人間ドックを受診する場合
　　・共済組合主催の研修等に参加する場合

営利企業等従事の許可状況

職員は、任命権者の許可を受けなければ、報酬を得ていかなる事業もしくは事務にも従事してはならないこととされています。令和３年度における許可件数は、１件です。

❻ 職員の研修および勤務成績の評定の状況

研修の概要

町単独研修を実施したほか、彩の国さいたま人づくり広域連合、北足立北部共同研修会主催の研修に参加（令和３年度）。

❼ 職員の勤務成績の評定方法および活用方法等の概要等

能力評価および業績評価を実施し、人事異動および昇格に活用しました。

❽ 職員の福祉および利益の保護の状況

職員は、埼玉県市町村職員共済組合の組合員となり、同組合で実施する短期給付事業、長期給付事業および福祉事業の制度を受けることができます。

❾ 公平委員会に対する措置要求等の状況

令和３年度は、勤務条件に関する措置の要求および不利益処分に関する不服申立てはありません。

新型コロナワクチン接種関連情報 要事前予約

新型コロナワクチン接種は、ご自身だけではなく、大切な方を守ることにつながります。公式に発表された情報に基づき、ワクチン接種をご検討ください。

なお、新型コロナワクチン接種は強制ではありません。接種を受けていない方に接種を強制したり、差別をしたりすることがないよう、お互いへの理解を深め、思いやりのある言動をお願いします。

▲新型コロナワクチン接種についてのお知らせ

ワクチン接種の対象者などについて

現在実施している新型コロナワクチンの接種対象者と接種を受けられるワクチンの種類は表のとおりです。接種を希望する場合は、接種券に同封しているお知らせをよく読み、予約してください。

	対象年齢	町内で接種を受けられるワクチンの種類			
		起源株ファイザー	オミクロン株ファイザー	オミクロン株モデルナ	小児用ファイザー
初回接種（1回目・2回目）	5歳～11歳（5歳の誕生日の前日から12歳の誕生日の前々日まで）				○
	12歳以上（12歳の誕生日の前日から）	○			
小児追加接種（3回目）※2回目の接種日から5か月経過後	5歳～11歳（5歳の誕生日の前日から12歳の誕生日の前々日まで）				○
オミクロン株対応2価ワクチン接種※前回の接種から国が定めた期間経過後※初回接種が完了している12歳以上の方全員が対象	12歳～17歳（12歳の誕生日の前日から18歳の誕生日の前々日まで）		○		
	18歳以上（18歳の誕生日の前日から）		○	○	

※○がついているワクチンの接種が受けられます。
※オミクロン株対応2価ワクチン接種は初回（1回目・2回目）接種が完了した12歳以上の方が対象です。
※オミクロン株対応2価ワクチンの接種が受けられるのは、1人1回です。
※オミクロン株対応2価ワクチン（モデルナ）の接種量は0.5mℓです。
※接種券はそれぞれ対象となるころに発送します。（3回目用・4回目用の接種券がお手元にある場合は、その接種券をご使用ください。）
※接種券が届かない場合は、町新型コロナワクチン接種推進担当コールセンターにお問い合わせください。

新型コロナワクチンの接種券について

オミクロン株対応2価ワクチンの接種には、接種券が必要です。これまでに町が発行した、まだ使用していない新型コロナワクチンの接種券がお手元にある場合（接種を受けた記録が町に届いていない場合を含む）、新たな接種券は発行しません。お手元の接種券を使用して接種を受けてください。

なお、紛失などの場合は再発行しますので、町コールセンターに申請してください。再発行の申請に必要な書類などについては、町ホームページでご確認ください。

予約方法

①インターネットでの予約
（24時間受付）
②電話での予約
平　日：9時～17時
土曜日：9時～13時
☎797－8100
③窓口での予約
平日のみ：9時～17時

※②③は町コールセンターで受け付けます。
※18歳以上のオミクロン株対応2価ワクチンの接種には2種類のワクチンを使用します。国からの供給状況により使用するワクチンが異なりますので、選択したい方は、町ホームページなどで確認してください。
※午前中は、電話がつながりにくい場合があります。つながらない場合は、時間をおいておかけ直しください。
※窓口は、混雑状況によりお時間をいただく場合があります。
※接種医療機関での予約受付は行っていません。
※予約受付に関する最新情報は、町ホームページなどでお知らせしています。

★接種済証明書については、町ホームページをご覧ください。

問 新型コロナワクチン接種の予約などの窓口
伊奈町新型コロナワクチン接種推進担当コールセンター ☎797－8100

新型コロナワクチンに関する厚生労働省電話相談窓口
厚生労働省新型コロナワクチンコールセンター（多言語対応あり）
☎0120－761－770
（9時～21時、土日祝日可）

重い副反応などの症状が現れたら
埼玉県新型コロナワクチン専門相談窓口
☎0570－033－226
（24時間対応、土日祝日可）

健康ガイド

い〜な！健康マイレージ対象事業

※い〜な！健康マイレージカードをお持ちの方は、当日ご持参ください。

乳がん・子宮がん・胃内視鏡・歯周疾患 検診実施中！

実施期間　12月23日㈮まで

※胃内視鏡検診は受付申込が11月15日㈫まで、実施期間は11月30日㈬までです。

対　**乳がん**…昭和58年３月31日以前生まれの女性の町民

子宮がん…平成15年３月31日以前生まれの女性の町民

胃内視鏡…令和５年３月31日時点で50歳以上かつ偶数年齢の方

歯周疾患…昭和58年３月31日以前生まれの町民

申　受診希望の方は、お早めに健康増進課窓口または電話で申し込みのうえ、医療機関に予約し受診してください。

※乳がん・子宮がん検診は、２年に１回の助成となります。昨年度および今年度すでに受診された方は対象外です。

※それぞれ対象の方に配布済みの乳がん検診・子宮がん検診無料クーポン券の有効期限も12月23日㈮までです。

胃がん検診(集団)・肺がん検診(集団)
胃・肺がんセット検診(集団)を実施します

要事前予約

内　**肺がん検診**…Ｘ線撮影による検診・喀痰(かくたん)検査（喀痰検査は必要と認めた方のみ。）

胃がん検診…バリウム造影検査

場　保健センター

対　40歳以上（昭和58年３月31日以前生まれ）の町民

費　**肺がん検診**…300円（喀痰検査は別途600円）

胃がん検診…800円

※70歳以上（昭和28年３月31日以前生まれ）の方は無料。

持　無地のTシャツまたは長袖（検査着の貸出はありません。）

申　11月８日㈫から、健康増進課窓口または電話

肺がん・胃がんセット検診　（胃がんのみ、肺がんのみの受診も可）

実施日	性別	受付時間
12月２日㈮	女性	①〜④
	男性	⑤〜⑧
12月３日㈯	男性	①〜④
	女性	⑤〜⑧

番号	受付時間	番号	受付時間	定員
①	８時30分〜８時40分	⑤	10時　〜10時10分	①〜⑧ 各４名
②	８時45分〜８時55分	⑥	10時15分〜10時25分	
③	９時　〜９時10分	⑦	10時30分〜10時40分	
④	９時15分〜９時25分	⑧	10時45分〜10時55分	

胃がん検診

実施日	性別	受付時間
令和５年 １月６日㈮	男性	①〜④
	女性	⑤〜⑧

肺がん検診

実施日	性別	受付時間	定員
令和５年 １月24日㈫	女性	９時30分〜10時30分	各40名
	男性	10時40分〜11時30分	

【肺がん検診注意事項】

・喀痰検査のみの受診はできません。

・妊娠中の方は受けられません。

【胃がん検診の注意事項】

・下剤内服のための水を持参してください。

・前日の夜９時以降の飲食はしないでください。ただし、夜12時までコップ２杯の水（白湯）、また検査当日朝６時までのコップ半分の水（白湯）は構いません。

・前日はお酒を飲まないでください。

・当日朝の喫煙はお控えください。

・降圧剤などの薬をお飲みの方は、主治医に相談してください。当日朝に服用した場合は、受付時にお伝えください。

・胃腸の疾患で治療中の方は受診できません。過去に開腹手術や帝王切開をされた方はご相談ください。

・妊娠中および妊娠している可能性がある方は受診できません。

・体重が130kg以上の場合は受診できません。

・新型コロナウイルス感染症予防対策として、マスクの着用をお願いします。来場前にご自宅で検温をお願いします。なお、発熱がある方や体調が悪い方の来場はお控えください。

問　健康増進課（保健センター）☎720-5000

「伊奈町保健事業のお知らせ」と併せてご覧ください。

内：内容　場：場所　対：対象　定：定員　持：持ち物　費：費用　申：申込み

♥予防接種　※予防接種でご不明の点は、健康増進課（保健センター）にお問い合わせください。

■各種予防接種については、**「伊奈町保健事業のお知らせ」**または**町ホームページ**をご確認ください。
■転入などで予診票をお持ちでない方は、**母子手帳を必ずご持参**のうえ、健康増進課（保健センター）にお越しください。
■予防接種の際は、保護者の同伴が必要です。特別な理由で同伴できない場合は**委任状が必要**となりますので、健康増進課（保健センター）に取りにお越しください。

♥母子保健　お母さんと赤ちゃんの健康のために

場　保健センター

名称	実施日	内容・対象・持ち物		受付時間	備考
乳児健康診査	11/11(金)	対令和４年７月生	持母子手帳、質問票（はがき）、バスタオル	13：10～13：50	申当日直接会場へ ※対象児には個別通知します。
	12/９(金)	対令和４年８月生			
1歳6か月児健康診査	11/18(金)	対令和３年４月生			
	12/16(金)	対令和３年５月生			
３歳児健康診査	11/１(火)	対令和元年６月生	持母子手帳、アンケート用紙、尿、バスタオル		
	12/６(火)	対令和元年７月生			
乳児相談	11/11(金) 12/９(金)	内身体計測、育児全般の相談 対１歳未満の乳児 持母子手帳、おむつ、バスタオル		予約制	申前日まで予約受付 ※身体計測のみの方も同様。
育児相談	11/18(金) 12/16(金)	内身体計測、健康・育児・栄養などの相談 対１歳以上の未就学児 持母子手帳、おむつ、バスタオル			
幼児相談	11/25(金) 12/23(金)	対発育・発達などの面で気になる方 持母子手帳			相談時間は、お問い合わせください。
両親学級	11/22(火)	内赤ちゃんの保育やお風呂の入れ方など 対妊娠８～９か月の初妊婦と夫 持母子手帳、筆記用具		13：05～13：15	申予約制 ※参加人数が上限に達した場合受付終了。
母親学級	11/２(水) 11/９(水) 11/16(水)	内出産までの健康管理と準備、乳児の保育の指導などを３回にわけて行います。 対初妊婦の方　持母子手帳			申予約制
妊婦歯科健診	11/16(水)	内歯科医師による歯科健診 対妊娠中の方　持母子手帳		13：20～13：45	申予約制 ※母親学級３日目と併用可。

埼玉県の救急電話相談・緊急医療機関案内　(24時間365日)

大人や子どもの急な病気・けがに、看護師が電話で相談に応じ、お近くの診療可能な医療機関（精神科・歯科を除く）をご案内します。
☎**＃７１１９**（NTTのプッシュ回線、携帯電話をご利用の場合）
☎**８２４－４１９９**（ダイヤル回線・IP電話・PHSをご利用の場合）
※このほか、**伊奈町消防本部・署☎７２２－８１１１**でも休日・夜間に診療の受けられる病院の問い合わせに応じます。

埼玉県医療機能情報提供システム　**検索**

医療機関や薬局の情報を検索できます。対応可能な疾患や手術実績もわかります。

埼玉県AI救急相談

AI（人工知能）を活用し、急な病気・けがの対処方法や医療機関への受診の必要性について、チャット形式のフリー入力でご相談に応じます。
- 利用者の相談内容に基づき、可能性のある症状をご案内します。
- 利用者が選択した症状の緊急度を判定します。
- 症状によっては、家庭での対処法を利用者に助言します。
- スマートフォンからの利用であれば、**埼玉県救急電話相談**☎**＃７１１９**や119番への電話が可能です。

埼玉県AI救急相談　**検索**

小児の急病・けがに

●小児初期救急当番医（月～土曜日20時～22時、祝日除く）
平日の夜間にお子さんの急病・けがなどが発生した場合、桶川・北本・伊奈地区の当番医が診療します。
問　**伊奈町消防本部・署☎７２２－８１１１**

●小児救急電話相談
☎**＃８０００**（NTTのプッシュ回線、携帯電話をご利用の場合）
☎**８３３－７９１１**（ダイヤル回線・IP電話・ひかり電話をご利用の場合）

健康ガイド

♥成人保健　毎日の健康のために

場　保健センター

名称	実施日	内容・対象	受付時間	備考
健　康　相　談	11/16㈬ 12/14㈬	内保健師・栄養士による血圧測定、健康・栄養相談など 対町民の方	10：00 ～11：00	申当日直接会場へ
こころの健康相談	11/24㈭ 12/21㈬	内相談員と保健師が、家族関係や職場での悩みなどの相談に応じます。 対町民の方	予約制	相談時間は、お問い合わせください。

✚休日当番医

診療時間　9時～17時

月日	医療機関名	診療種類	所在地	電話番号
11/3㈷	尾崎内科クリニック	内/小	伊奈町	720−1701
	埼玉県央病院	内/外	桶川市	776−0022
	my CLINIC マイ・クリニック	内/小/外	北本市	048−590−2211
11/6㈰	金崎内科医院	内/糖尿病内/小	伊奈町	728−8550
	埼玉県央病院	内/外	桶川市	776−0022
	いなぎ ent クリニック	耳/気/放/形外	北本市	048−593−4567
11/13㈰	伊奈病院	内/外	伊奈町	721−3692
	ようだ眼科医院	眼	桶川市	771−8880
	大友外科整形外科	整/皮/リハ/外	北本市	048−591−7000
11/20㈰	府川医院	耳/アレ	桶川市	786−2672
	埼玉県央病院	内/外	桶川市	776−0022
	山田医院	内/小	北本市	048−593−0353
11/23㈷	伊奈病院	内/外	伊奈町	721−3692
	桶川日出谷診療所	脳外	桶川市	786−7715
	遠井クリニック	内/小/循	北本市	048−591−2109
11/27㈰	おおつ消化器・呼吸器内科クリニック	内/消内	伊奈町	748−5522
	埼玉県央病院	内/外	桶川市	776−0022
	南福音診療所	内/小	北本市	048−591−7191
12/4㈰	伊奈中央病院	内	伊奈町	721−3022
	埼玉県央病院	内/外	桶川市	776−0022
	鈴木医院	内/小	北本市	048−592−1313

※受診の際は、各医療機関にお問い合わせください。

※桶川・北本・伊奈地区で広域的に実施しています。

※広報掲載のあと、当番医の変更が生じる場合があります。各新聞の埼玉版休日当番医欄も参照のうえ、お出かけください。

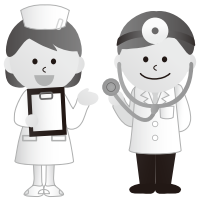

健康一口メモ

良性発作性頭位めまい症

良性発作性頭位めまい症では、じっとしている時には起こりませんが、頭を動かした時にグルグル回るようなめまいが起こります。まためまい以外に耳の症状が伴わない事も特徴です。じっとしていれば１分程度でおさまりますが、そこから動くことによってまためまいが起こるため、めまいを繰り返すことも特徴となります。

良性発作性頭位めまい症の原因は耳の三半規管にある「耳石」です。耳石は体の動きを認識する感覚細胞の上に固定されており、体が動いたり向きが変わったりする事で耳石が動かされ、その耳石が感覚細胞を刺激する事で体の動きを認識します。良性発作性頭位めまい症ではこの本来の位置から外れてしまった耳石によって、誤った体の動きの情報が送られてしまい、めまい症状を引き起こします。誤った情報が繰り返し脳に送られることで、脳が誤った情報だと早く認識することができますので、頭を動かさないようにするよりはなるべく頭を動かしていた方が結果として早く症状が改善します。

良性発作性頭位めまい症の治療には症状に合わせての抗めまい薬や耳の循環改善薬、ビタミン剤などが処方されます。まためまいが起こるのではないかという不安感・恐怖心が強い方には抗不安薬や睡眠導入薬を使用することもあります。

症状が落ち着いた段階で治療は不要となりますが、その後、再発を繰り返す可能性のある病気でもあり、繰り返さないようにするためには日頃から積極的に頭を動かした方が良いでしょう。

良性発作性頭位めまい症の多くは数日で自然に軽快するので、症状がさほど強くなければそのまま様子を見ていても問題ありませんが、症状が強ければ耳鼻科への受診をおすすめします。また、めまいの中には脳が原因で起こっているめまいもあり、こちらは命に関わる可能性もありますので、手足の痺(しび)れや脱力・呂律(ろれつ)が回らないといった症状があるような場合は急いで受診するようにしてください。

〈提供：（一社）桶川北本伊奈地区医師会〉

お知らせ

マイナポイント付与対象となるマイナンバーカードの交付申請期限は12月末までです

申請期限が延長され、本年12月末までにマイナンバーカードの交付申請をすれば、マイナポイント第2弾の対象となります。まだマイナンバーカードを取得されていない方は、この機会に交付申請をご検討ください。

問 DX推進・新庁舎整備室㊐2611

【事前予約制】マイナンバーカードの休日・夜間交付

仕事などで平日や日中に受け取りができない方を対象に行います。交付実施日までの開庁時間内に、電話で事前予約をお願いします。

日 休日実施日…11月19日㈯、12月4日㈰8時30分～11時30分、夜間交付…11月24日㈭、12月22日㈭17時30分～19時30分

場 住民課

持 交付通知書（はがき）、本人確認書類など

※必要書類は希望者により異なります。詳しくは、電話予約時にご案内します。

※マイナポイントに関する業務は行っていません。

※日程が変更になる場合がありますので、町ホームページをご確認ください。

※休日・夜間交付日は、マイナンバーカード申請サポート業務も行っています。

問 住民課㊐2115

【事前予約制】マイナンバーカードの申請サポート（顔写真無料撮影）平日もご利用ください

顔写真を無料で撮影し、オンラインの申請手続きを個別にサポートします。実施日までの開庁時間内に、電話で事前予約をお願いします。

日 毎週火～金曜日9時～11時30分、13時30分～15時

※15時以降は予約不要ですが、混雑しているため、可能な限り事前予約をお願いします。

場 住民課

持 本人確認書類

※必要書類は希望者により異なります。詳しくは、電話予約時にご案内します。

問 住民課㊐2115

社会保険料（国民年金保険料）控除証明書が送られます

国民年金保険料は所得税法および地方税法上、健康保険や厚生年金などの社会保険料を納めた場合と同様に、社会保険料控除としてその年の課税所得から控除され、税額が軽減されます。

今年1年間に納付した国民年金保険料の支払いについて、社会保険料控除を受けるためには、領収書など保険料の支払いを証明する書類が必要となります。

このため、令和4年1月1日～9月30日に国民年金保険料を納付された方には、11月上旬に日本年金機構から「社会保険料（国民年金保険料）控除証明書」が送付されますので、申告書の提出の際には必ずこの証明書または領収書を添付してください。

また、令和4年10月1日～12月31日に、今年初めて国民年金保険料を納めた方には翌年の2月上旬に送付されます。

問 大宮年金事務所☎652-3399、ねんきん加入者ダイヤル☎0570-003-004または☎03-6630-2525

町税等の納期のお知らせ

納付は納期限までにお忘れなく **納期限 11月30日㈬**

①固定資産税	4期
②国民健康保険税	5期
③介護保険料	5期
④後期高齢者医療保険料	5期

納税は安全・確実な「口座振替」で

収税課窓口では、口座振替申込書のほかにキャッシュカードだけで簡単に口座振替手続きができます。

キャッシュカードでの口座振替申込対象金融機関
●埼玉りそな銀行 ●武蔵野銀行 ●埼玉縣信用金庫
●さいたま農業協同組合 ●ゆうちょ銀行

※口座振替の開始は、申込月の翌月末以降の納期限からとなります。

※町税のお支払いについて、詳しくは町ホームページをご覧ください。

問 ①②収税課㊐2142
③いきいき長寿課㊐2124
④保険医療課㊐2175

広告

年内の粗大ごみの収集

年内の粗大ごみ収集は、12月20日㈫までです。年末は粗大ごみの収集依頼が多く、大変混み合いますので、お早めにご予約ください。なお、予約状況により年内に収集できない場合もありますのでご了承ください。

年明けは、1月10日㈫から収集を始めます。

問 クリーンセンター☎728-5321

ごみは透明・半透明の袋に入れて出してください

最近、中身が見えないごみ袋の中に、分別されていないごみや、危険物が混入されていることがあります。これらは、ごみ処理量の増加や、ごみ収集車両・ごみ処理施設での危険な事故の原因となります。ダンボール箱や紙袋、黒い袋などに入ったごみ、ごみ袋全体を新聞紙や広告チラシで囲んだものなど、中身が見えないごみは収集できません。

ごみを出す際は、透明または中身が確認できる半透明の袋を使用してください。

ごみの分け方・出し方をきちんと守り、環境に配慮したよりよい生活環境づくりにご協力ください。

問 環境対策課㊐2252

家を新築・増築された方へ 家屋調査にご協力ください

新築・増築した家屋は、建築材料・床面積などを調査し、固定資産税の算出基礎となる評価額を決定します。

家屋調査には、税務課職員が事前に日程調整のうえ、調査に伺いますのでご協力をお願いします。

また、家屋の全部または一部を取り壊したときは、滅失登記を行った場合を除き、町に連絡をお願いします。

※町職員を装う者にご注意ください。不審に思われた際は、税務課にお問い合わせください。

問 税務課㊐2154

9月定例議会

令和４年９月定例議会は、９月６日に開会し、令和４年度一般会計補正予算など町長提出の議案など20件を原案どおり可決し、９月21日に閉会しました。

なお、令和３年度決算（７件）は決算特別委員会で閉会中に継続審査されることになりました。

主な町長提出議案

●**財産の取得について（消防広域化準備事業　防火衣等備品購入）**＝防火衣など一式を61着と、墜落制止用器具７本を合計12,208,240円で購入するものです。契約の相手方▶有限会社宇井縫製

●**伊奈町税条例等の一部を改正する条例**＝地方税法などが改正されたことに伴い、住宅借入金等特別税額控除（住宅ローン控除）の適用期限を居住年が令和７年であるものまで延長するなど、所要の改正をするものです。

●**伊奈町立保育所設置及び管理条例の一部を改正する条例**＝町立保育所の利便性を向上させるため、月～金曜日までの開所時間を朝と夕方それぞれ30分延長し、午前７時～午後７時までとするものです。

●**町道路線の認定について**＝小室字西浦4865番１地先から小室字西浦4869番３地先までおよび小室字丸山1355番地先から小室字西浦4844番１地先までを新たに町道として認定するものです。

●**町道路線の廃止について**＝小室字丸山1347番１地先から小室字丸山1345番２地先まで、小室字西浦4865番１地先から小室字西浦4869番３地先まで、小室字丸山1351番１地先から小室字西浦4844番１地先までおよび小室字西浦4858番地先から小室字西浦4862番１地先までの町道を廃止するものです。

広　告

伊奈町栄に誕生!!
◆リハビリ専門の半日型通所介護施設◆

リハ専 さかえの杜
半日型デイサービス

★生活機能向上トレーニング
★認知症予防・転倒予防
★憩いの場・通いの場・癒しの場

リハ専 さかえの杜
半日型デイサービス

株式会社東栄

TEL 048-796-5683
FAX 048-796-5653

住所 伊奈町栄四丁目262
◆見学・体験等、お気軽にお問い合わせください
◆受付時間 8:45～17:15（土日休）

11月12日～25日は「女性に対する暴力をなくす運動」期間です

暴力は、その対象者の性別、加害者や被害者の間柄を問わず、決して許されるものではありません。特にパートナーからの暴力、性犯罪、売買春、セクシュアル・ハラスメント、ストーカー行為など女性に対する暴力は、女性の人権を著しく侵害するものです。

日ごろから、一人ひとりがDVなどに関心を持ち、正しく理解することが大切です。女性に対する暴力の根絶をめざして、ご理解とご協力をお願いします。

●ひとりで悩まないで相談してみませんか

毎月第2・4火曜日に、女性相談を実施しています。専門の女性相談員がさまざまな悩みや不安などを一緒に考え、解決する方法を探します。まずは、ご予約のお電話をお願いします。

※11月は、8日㈫・26日㈯に実施します。

問 人権推進課㈹2241

11月18日～24日は全国一斉「女性の人権ホットライン」強化週間です

夫・パートナーからの暴力やストーカー行為、セクシュアル・ハラスメントなど女性をめぐるさまざまな問題について、専用相談電話による相談を受け付けます。

日 11月18日㈮～24日㈭8時30分～19時

※19日㈯・20日㈰・23日㈷は10時～17時

相談電話番号☎0570-070-810

※法務局職員と人権擁護委員が対応します。秘密は厳守します。

問 さいたま地方法務局人権擁護課☎859-3507

11月25日～12月1日は「犯罪被害者週間」です

犯罪被害は、いつ誰に起こるかわかりません。大切な家族や友人が犯罪被害にあったとしたら…。

犯罪による被害を受けた方の気持ちに寄り添い、温かな気持ちを届けられる社会を作りましょう。

問 生活安全課㈹2283

防災行政無線を用いた訓練放送を行います

当日は、町の防災行政無線から訓練放送が流れます。ご理解とご協力をお願いします。

日 ①11月2日㈬10時②16日㈬11時

放送内容（案）◀

①（チャイム音）＋「こちらは、防災伊奈町です。」＋「ただいまから訓練放送を行います。」（緊急地震速報チャイム音）＋「緊急地震速報。大地震です。大地震です。これは訓練放送です。」×3回＋「こちらは、防災伊奈町です。」＋「これで訓練放送を終わります。」＋（チャイム音）

②（チャイム音）＋「これは、Jアラートのテストです。」×3＋「こちらは、防災伊奈町です。」＋（チャイム音）

問 生活安全課㈹2284

雑草や枝の切り払いをして近所に配慮を

空き地や林などの手入れをせずにそのままにしておくと、雑草や枝木が伸び、通行の妨げになる恐れがあるほか、害虫の発生や火災・犯罪の発生

振り込め詐欺 緊急対策

上尾警察署管内　令和4年1～9月

発生状況　47件 約6,951万円

（うち、伊奈町内発生件数　2件　約51万円）

※上尾警察署調べ、被害件数・金額は暫定数

振り込め詐欺の撲滅をめざして！

あなたを騙す振り込め詐欺の3大キーフレーズ

会話の中でこの言葉が出たら要注意！

▶携帯の番号が変わったよ
▶風邪をひいて声が変わったよ
▶またあとで連絡するから。
携帯番号は…

「おかしい？」と思ったら
「110番通報」または上尾警察署
☎773－0110に通報しましょう。

上尾警察署・上尾地方防犯協会

広告

誰も住んでいないご実家や空き地を放置していませんか？

1級空き家管理士による 空き家と相続の無料個別相談会

毎月「上尾文化センター」にて個別相談会を行っております！ 《要事前予約》

↑詳しくは弊社HPまで

株式会社 樹 埼玉県知事（1）第24756号 正直不動産

〒338-0011
さいたま市中央区新中里5-20-9
営業時間：10時～18時

☎ 048-789-7147

正直不動産　埼玉　検索

などの原因となり、近隣住民に迷惑をかけてしまうことがあります。

空き地や林などの所有者は、所有地の状況を確認し、伸びている雑草や枝木がある場合は刈るなどして良好な状態を保ち、近隣住民への配慮をお願いします。

また、町では自らの土地を適正に管理する方のために、刈り払い機の貸し出しを無料で行っています。詳しくは、環境対策課にお問い合わせください。

問 環境対策課㊐2253

奨学資金の貸付

高等学校、大学、専修学校などに入学を希望するお子さんの保護者などで、入学資金の調達が困難な方に対して奨学資金の貸付を無利子で行います。なお、貸付には審査があります。

対 令和5年4月入学見込者

貸付額▼①高等学校・専修学校（高等課程）…20万円、②大学・専修学校（専門課程）…40万円

申請期間▼12月1日㈭～15日㈭

返済方法▼月賦返済とし、返済期間は①30月②40月。据置期間は貸付月から起算して1年。なお、返済期間に据置期間は含みません。

申・問 教育総務課㊐2522

障害者用駐車場は必要な方のために空けておきましょう

障害者用駐車場とは、車いす使用者や体の不自由な高齢者、障がい者など、車の乗り降りや移動に配慮が必要な方のための幅の広い駐車区画のことです。必要がない方は駐車しないよう、ご理解とご協力をお願いします。

また、埼玉県では11月1日～12月9日をマナーアップキャンペーン強化期間として、啓発ポスターの掲示などの取組を実施します。詳しくは埼玉県ホームページをご覧ください。

問 埼玉県福祉政策課☎830-3391

彩の木補助事業

さいたま県産木材を使った住宅に最大34万円を補助します。

補助要件◀
・県内事業者が県内に建築（増改築・内装木質化）するもの
・令和3年10月1日以降に契約したもの
・令和5年2月28日㈫までに木工事が完了するもの
・さいたま県産木材を規定量以上使うもの

申込期限▼令和5年2月3日㈮まで

問 （一社）埼玉県木材協会☎822-2568

9月中の町内交通事故

※（ ）内は、令和4年1月～9月の累計

発生件数	86件（580件）
人身事故	4件（ 66件）
物損事故	82件（514件）
死　者	0人（ 0人）
負傷者	4人（ 69人）

※件数・人数は暫定数。

反射材　あなたの命の　守り札

広　告

外構工事・墓石工事
1968年創業
有限会社 東成
TEL 048-722-3020 FAX 048-722-7621
伊奈町大字小室5506－2（いな穂街道沿い）

伊奈町にある大学で働いてみませんか？
日本薬科大学では、
ただいま 清掃スタッフ
調理経験者及び調理スタッフを
募集しています！
日本薬科大学
〒362-0806 伊奈町小室10281
日本薬科大学 総務課人事担当まで
お気軽にお問い合わせ下さい。
0120-71-2293

歳末たすけあい見舞品を支給します

見舞品▼お買い物券3，000円分（町商工会発行）

対 身体障害者手帳1・2級所持者、療育手帳Ⓐ・A所持者、精神障害者保健福祉手帳1級所持者、ねたきり老人等手当受給者、児童扶養手当受給者、就学援助制度利用世帯（準要保護者）、生活保護世帯

※入所施設利用の方は対象外。

支給時期▼12月中旬～

※見舞品は「共同募金運動（歳末たすけあい募金）」の配分金で賄われています。

申 11月1日㈫～15日㈫に、所定の申込書に必要事項を記入し押印のうえ、伊奈町社会福祉協議会または地区担当民生委員・児童委員にご提出ください。

※申込書は伊奈町社会福祉協議会で配布しています。（ホームページからダウンロード可）

※社会福祉課・いきいき長寿課・子育て支援課でも、申込書の配布および受付を行っています。

問 伊奈町社会福祉協議会☎722-9990

11月はケアラー月間です

ケアラーとは、家族などの身近な人に対して、無償で介護、看護、日常生活上のお世話や援助をしている方です。ケアラーが孤立することのない社会を目指し、埼玉県では11月を「ケアラー月間」と定め、集中的な広報啓発に取り組んでいます。詳しくは、埼玉県ホームページをご覧ください。

問 埼玉県地域包括ケア課☎830-3256

次代を担う児童・生徒からの税のメッセージ展

国税庁では、毎年11月11日～17日を「税を考える週間」と定めています。今年のテーマは「これからの社会に向かって」です。同期間に「次代を担う児童・生徒からの税のメッセージ展」をウニクス伊奈で開催し、上尾税務署管内の児童・生徒のみなさんが書いた作文や絵はがきを展示します。ぜひご覧ください。

問 上尾税務署☎770-1800

開催します

けんかつひる市

伊奈町産の朝採り野菜をはじめ、全国各地の季節のフルーツ、JAさいたまローズ工房の手作り弁当、伊奈町と防災協定を結んでいる山形県鮭川村の特産物である各種きのこなどを、お手頃価格で特別販売します。

日 11月15日㈫10時～13時

場 けんかつ内モール（屋内）

問 （公財）いきいき埼玉経営企画担当☎728-7117

伊奈町生活支援体制整備協議体についての住民勉強会

地域の困りごとや地域資源（知識や人、手段、伝統や文化）を見つけ、いつまでも安心して生活できる地域を作るための生活支援体制整備協議体（話し合いの場）について、住民勉強会を開催します。多くの町民の方のご参加をお待ちしています。

日 11月17日㈭13時30分～15時30分

場 総合センター2階多目的ホール

対 町内在住の方

問 いきいき長寿課㊢212

LGBTQ等に関する相談会

LGBTQとは、身体の性と心の性が異なっていたり、恋愛感情を抱く相手が異性に限らないなど、セクシュアリティ（性のあり方）の総称の一つです。

LGBTQを含む性的少数者は、左利きやAB型の方の割合とほぼ一緒であり、特別な

みんな幸せ・共生社会 県民のつどい

日 12月4日㈰10時～

場 けんかつ

東京2020パラリンピック車いすバスケットボール女子日本代表選手の小田島理恵さんによる記念講演、補助犬のデモンストレーション、近隣の高等学校や特別支援学校の生徒のみなさんによるステージ発表、作品展のほか、町内障がい者施設の物品販売などを行います。障がいのある方もない方も、みんなで一緒に楽しみましょう！

内
- 10時～　オープニング・表彰式など
- 11時25分～　記念講演
- 12時～　補助犬デモンストレーション
- 13時20分～　ステージ発表など

問 社会福祉課㊢2121
埼玉県障害福祉推進課☎830-3294

広告

ことではなく人それぞれが持つ個性です。
　LGBTQなどに関するお悩みに、専門の相談員が対応します。
日 12月17日㈯10時～12時（予約優先）
※Zoomでの相談を希望する場合は、12月7日㈬までに予約が必要です。（通信料がかかります。）
申・問 人権推進課㊍224

伊奈町、川口市、つくばみらい市「伊奈氏ゆかりの地」歴史・文化的交流に基づく協定締結記念パネルディスカッション

令和3年10月22日に協定締結したことを記念して、2市1町によるパネルディスカッションを開催します。
　伊奈忠次や忠治の功績、それぞれの地での歴史などについて語り合います。ぜひご応募ください。
日 12月25日㈰10時30分～12時15分（10時～受付）
場 総合センター3階大ホール
定 250名
※申込多数の場合抽選。
申 12月9日㈮までに、メールまたは往復はがきに氏名・住所・電話番号を明記のうえ、生涯学習課文化財・町史係✉b2003-04@town.saitama-ina.lg.jpにお送りください。

▲メールアドレス

問 生涯学習課㊍2543

令和5年「伊奈町二十歳の集い」（旧成人式）

　成人の日に、新型コロナウイルス感染症対策を講じ、総合センターで3回にわけて開催します。
日 令和5年1月9日㈷
1回目 10時30分～
2回目 13時～
3回目 15時～
対 伊奈町在住で、平成14年4月2日～平成15年4月1日生まれの方
※伊奈町在住でなくても、以前伊奈町に住んでいた対象年齢の方で、「伊奈町二十歳の集い」に出席希望の方は、生涯学習課にご連絡ください。
※会場の都合上、保護者の入場はできません。
※今後の開催状況については、随時町ホームページでお知らせします。開催直前まで、状況確認をお願いします。
問 生涯学習課㊍2541

パソコン寺子屋・別館

　ワード・エクセル・電子メールに関することなど、パソコンの疑問・相談を受け付けます。

●パソコン寺子屋
内 オブジェクト（画像・図形・表／罫線）の挿入と応用
日 12月4日㈰・18日㈰ 13時30分～16時30分
場 ゆめくる2階視聴覚室
※インターネット回線が利用できます。

●パソコン寺子屋別館
内 メンテナンス（クリーンアップ）
日 12月11日㈰・25日㈰ 13時30分～16時30分
場 パブリックルーム（ウニクス伊奈2階）

《共通事項》
対 町内在住・在学・在勤の成人
定 16名（申込多数の場合抽選）
持 パソコン（ワード・エクセルがインストールされているもの）、筆記用具
※マスク着用。体調不良の場合は、参加をご遠慮ください。
申 11月16日㈬までに、次の方法で申込
往復はがきの場合▶往信用はがきに住所・氏名・電話番号・参加希望日・参加経験の有無を、返信用はがきに住所・氏名をご記入のうえ、〒362－8517　伊奈町中央四丁目355番地　パソコン寺子屋事務局（生涯学習課）へ。
メールの場合▶件名を「パソコン寺子屋・別館申込」とし、メール本文に住所・氏名・電話番号・参加希望日・参加経験の有無を記載し、b2003-01@town.saitama-ina.lg.jpへ。
※町外在住の方は、学校名・勤務先もご記入ください。
※個別に質問がある場合は、往信用はがきまたはメール本文にご記入ください。
※参加の可否は、返信用はがきまたはメールでご連絡します。11月25日㈮までに連絡がない場合は、電話でお問い合わせください。
問 生涯学習課㊍2542

広　告

お花で送る家族葬
24時間サポート
伊奈町小室
家族葬の
花みずき葬祭
「上尾伊奈斎場つつじ苑」指定登録店　一般葬・友人葬　無料相談受付中！
安心葬儀をお約束!
フリーダイヤル 0120-87-3099 花みずき葬祭 検索 http://www.hana-mizuki.org

募集します

伊奈町技能功労者

町では、永く同一の職種に従事し、技能の向上、後進の育成などに貢献した技能者を表彰しています。

対 次のすべての条件を満たす方

・町内に在住している。

・町内で同一の職種に30年以上従事し、現在もその職業に従事している。（対象となる職種についてはお問い合わせください。）

・優れた技能を有し、かつ後進の模範となっている。

推薦締切日▼12月1日㈭

※推薦方法など詳しくは、町ホームページをご覧ください。

問 **元気まちづくり課**㈹２２３４

障害者計画等策定審議会委員

町では、障がい者が地域で安心して暮らせる社会の実現をめざす「第7期障害福祉計画」「第3期障害児福祉計画」策定の協議および計画の経過を審議するため、伊奈町障害者計画等策定審議会の委員を募集します。

委員の任期▼3年（令和5年度の会議の開催回数は、年5回程度を予定）

応募資格▼町に住所を有する20歳以上の方で、かつ町の他の審議会などの委員になっていない方

募集人員▼2名

応募方法▼①履歴書（市販のもの）②応募理由（800字以内）を、社会福祉課障害者福祉係に持参または郵送

※提出書類は返却しません。

応募期間▼11月1日㈫～22日㈫（消印有効）

※持参の場合、平日9時～17時受付。

選考方法▼書類選考により決定し、結果は応募者全員に連絡します。

問 **社会福祉課**㈹２１２１

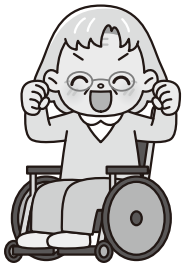

介護保険事業計画等審議会委員

町では、高齢者が住み慣れた地域でいきいきと暮らすことができるよう「高齢者保健福祉計画及び第9期介護保険事業計画」策定の協議および計画の経過を審議するため、伊奈町介護保険事業計画等審議会の委員を募集します。

委員の任期▼3年（令和5年度の会議の開催回数は、年5回程度を予定）

応募資格▼町に住所を有する40歳以上の方で、かつ町の他の審議会などの委員になっていない方

募集人員▼2名

応募方法▼①履歴書（市販のもの）②応募理由（800字以内）を、いきいき長寿課介護保険管理係に持参または郵送

※提出書類は返却しません。

応募期間▼11月1日㈫～22日㈫（消印有効）

※持参の場合、平日9時～17時受付。

選考方法▼書類選考により決

自動車や自転車の盗難被害が増加しています！

～第二の鍵をつけましょう～

上尾警察署管内の刑法犯の認知件数は、７月末では、昨年より１割程度減少しています。しかしながら、２割以上増加している犯罪が、自動車や自転車の盗難です。

鍵を掛けることは、盗まれないための大前提ですが、鍵を掛けても盗まれてしまうケースも多いのが実情です。

鍵は１つだけでなく、自動車にはタイヤロックやハンドルロックを、自転車にはワイヤー錠をつけるなど、第二の鍵をつけて、愛車を盗難から守りましょう。

問 **上尾警察署☎７７３－０１１０**

広告

うちの子「結婚」しないのかしら?
独身のお子様の結婚相談承ります

お子様の結婚に関するお悩み、プロの仲人がお答えします。
まずはお気軽に仲人にご相談下さい
048-640-1001
結婚相談所 ムスベル

親のお見合い交流会

同じ想いの親御様同士の「お見合交流会」です
日時：11月27日(日) 14:00～
対象：未婚のお子様を持つ親御様
（女性 30~40 歳　男性 35~45 歳）
参加費：おひとり 6,500円
ご夫婦 7,000円
開催場所：ソニックシティ8階 803号室
お気軽にご連絡ください
048-640-1001
主催：結婚相談所ムスベル

定し、結果は応募者全員に連絡します。

問 いきいき長寿課㊥2123

推奨土産品の申請

観光協会では、町内の土産品の品質向上と新商品の開発・販路拡張のため、優良なものを推奨土産品として認定し、町内外にPRしています。自慢の商品を推奨土産品に申請して、販売PRにお役立てください。

申請締切▼12月15日㈭

問 （一社）伊奈町観光協会 ☎724-1055

上尾税務署非常勤職員

仕事内容▼確定申告事務補助など（データ入力・書類整理などまたは申告会場でのパソコン操作補助など）

雇用期間▼令和5年1～3月

勤務時間▼8時30分～17時のうち、3～7時間勤務

報酬▼時給960円または990円（令和3年度実績）

※本年度分は、給与法改正などにより変更される場合があります。

※別途交通費支給。（原則実費相当額、上限あり）

申 11月から随時受付。応募方法など詳しくは、国税庁ホームページをご覧ください。

問 上尾税務署総務課☎770-1800（代表）自動音声案内「2」を選択

事前に防災情報を取得できる方法を知っておこう!

問 生活安全課㊥2284

災害時の情報伝達

防災行政無線や**広報車**で情報を周知するとともに、**町登録制緊急情報メール**および**町ホームページ**などでも併せて情報を掲載します。テレビやラジオなどの最新情報と併せて確認し、慌てず、落ち着いて行動しましょう。

○自動電話応答システム

防災行政無線から放送した内容を聞き逃したときや、内容を再度確認したい場合に電話で確認できます。

専用電話番号 ☎721－1980 ※通話料金は有料

○登録制緊急情報メール

携帯電話やパソコン等にメール配信します。

〈登録方法〉

①登録用アドレス✉ina.anzen@mpme.jp または二次元コードから空メールを送信。

②届いた返信メールに記載された登録用URLにアクセスし、必要事項を入力。

※迷惑メール対策などで、受信拒否設定をしている場合は「@mpme.jp」と「@town.saitama-ina.lg.jp」を登録し、受信できるようにしてください。

③登録が完了した旨のメールが届いたら、登録完了！

伊奈町防災マップ

このマップは、「洪水ハザードマップ」「地震における揺れやすさマップ」「地震における地域の危険度マップ」から構成されており、避難所や避難場所を確認することができます。ぜひ、ご活用ください。

ご確認を！

広　告

フローラ

年間休日115日
お休みが多く、約3日に1日は休日です！ ※正社員

グループホーム メディカルフローラ蓮田川島
夜勤専従介護職 たったの11夜勤です。
正 月給 235,000円～ 【時間】16:00～翌10:00・11夜勤/月
パ 1夜勤 19,480円～ 【時間】16:00～翌10:00 ※Wワーク可

介護付有料老人ホーム メディカルフローラ蓮田
施設ケアマネジャー
正 月給 250,000円～ 【時間】16:00～翌10:00
入浴専従介護職 ※日数等応相談
パ 時給 1,300円 【時間】9:00～13:00または9:00～15:00

資格取得費用全額支給

デイサービス フローラ蓮田
介護職
正 月給 253,000円～ 【時間】8:00～18:00
パ 時給 1,020円～ 【時間】8:30～17:30
入浴専従介護職
パ 時給 1,250円 ※日数等応相談 【時間】9:00～13:00または9:00～15:00
清　掃
パ 時給 1,200円 【時間】16:00～18:00 ※日数等応相談

詳細はお気軽にお問い合わせください。
採用係受付 月～金（祝祭日除く）9:00～18:00
フローラ はイイナ 0120-26-8117
【運営会社・履歴書送付先】株式会社関東メディカル・ケア 〒339-0054 さいたま市岩槻区仲町 1-12-27

小さなお庭OK!
若さあふれる有資格者の"プロ"が対応!
庭木1本から剪定!大歓迎!!
安心定額制!お見積もり無料!
料金一例:3m未満の木剪定1本3,300円（税込）!!
㈱大和グリーン
伊奈・上尾支店
伊奈町小針新宿571-5
フリーダイヤル イーハナ サクヨ 0120-187-394
広報いな 読者限定
すべての作業料金から 10%引き
さらに12・1月作業 +10%引き

差押え処分　強化中

町では、10月～12月を「滞納整理強化期間」と定め、滞納整理を集中的に行っています。

町税の滞納がある方には、国税徴収法に基づく財産調査を行っています。
調査や差押えは、滞納額の大小や滞納期間の長さに関係なく、**勤務先**や**取引先**、**金融機関**などに対して行われるため、社会的信用が大きく失われる可能性があります。
町税は、納期限までに納めましょう。

差押えに至るまで

納期限
- 大多数の納税者が、納期限までに納付しています。
- 延滞金の計算は、納期限の翌日から始まります。納付が遅くなるほど、ご負担が大きくなります。

督促状
- 国税徴収法第47条では、「督促状を発した日から起算して10日を経過した日までに完納しないときは、滞納者の財産を差し押さえなければならない」とされています。

催告書
- 催告書の発付と並行して、預貯金、生命保険、給与、売掛金、不動産などの調査を行います。

差押え
- 調査によって判明した財産を差し押さえて、滞納に充てます。
（差押え財産の例：預貯金、生命保険、給与、売掛金、不動産など）
- 令和３年度は、327件の差押えを実施しました。

差押えを受ける前にご自身で納付してください。

【納期限までに納付が困難な方は、早めに相談を！】
災害、病気、失業、事業の休廃業や生活状況の変化など、やむを得ない事情があり、どうしても納期限までに納付ができない場合は、お早めにご相談ください。

問　収税課㊢２１４５

第49回伊奈町駅伝大会　参加無料

新型コロナウイルス感染症対策を実施したうえで開催します。各地区、連盟、職場、サークルなどでチームを組んで奮ってご参加ください。

日　12月11日㈰　７時30分　受付
８時　開会式
８時40分　発走
11時　閉会式（予定）
※小雨決行・悪天候の場合は中止。
※当日は無観客開催。

種別　①一般女子の部（16歳以上）
②男子地区対抗の部（16歳以上）
③男子一般対抗の部（16歳以上）
※上記①～③とも４名編成、補欠２名以内。

参加資格　町内在住・在勤・在学の方、町体育協会加入者で完走できる方
※高校生以上の陸上部で構成されたチームは、オープン参加となり、表彰の対象外となります。

参加チーム数　各種別15チーム
※申込多数の場合抽選。

表彰　各部とも１～３位は賞状とメダル、４～６位は賞状。参加チームが10チーム以下の場合は、３位までが入賞となります。
※全員に参加賞を贈呈します。

申　11月18日㈮17時（必着）までに、申込用紙を生涯学習課窓口に提出（申込用紙は、生涯学習課で配布しています。）、または町ホームページの入力フォームに必要事項を入力して送信
※大会当日の申込みはできません。

主催　伊奈町体育協会

問　**生涯学習課㊢２５４４**

令和４年
11月1日(火)
スタート

伊奈町 いきいき長寿パスポート事業

この事業は、高齢者が家に閉じこもらないよう積極的な外出を促し、健康長寿につなげていくことを目的としています。希望する65歳以上の高齢者に「伊奈町いきいき長寿パスポート」を交付し、本人が協賛店でパスポートを提示することで、さまざまな特典が受けられます。

対　町内に住民登録がある65歳以上の方

パスポート取得方法▶11月１日㈫以降、窓口に来る方の身分証をご持参のうえ、**いきいき長寿課窓口で**申請書をご記入ください。その場で交付します。
※別世帯の方が申請に来る場合は、委任状をご持参ください。

パスポート使用方法▶特典を受ける際に、伊奈町いきいき長寿パスポートを協賛店で提示してください。協賛店に特典内容をご確認のうえ、ご利用ください。

協賛店および特典内容▶「伊奈町いきいき長寿パスポート協賛店一覧マップ」または町ホームページをご覧ください。マップは、いきいき長寿課窓口やゆめくる出張所・けんかつ出張所で配布しています。
特典は、協賛店のご厚意により提供されています。

▼伊奈町いきいき長寿パスポート（見本）

表

裏

※裏面は、氏名･住所･生年月日のほか、血液型や緊急連絡先などをご記入いただけます。

▼協賛店はこのステッカーが目印です

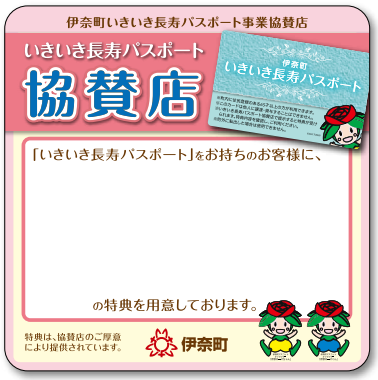

協賛店募集中

特典やサービスを提供いただける協賛店を、随時募集しています。特典内容は協賛店のご厚意により自由に決めていただき、高齢者が足を運ぶきっかけとして可能な範囲でご協力をお願いします。詳しくは、町ホームページをご覧ください。

問　いきいき長寿課㈹２１２５

シニア向けスマホ教室を開催します

スマートフォン操作に不安がある方を対象に、基礎から応用まで、わかりやすく講義します。

場　①②役場３階第１会議室
　　③④役場３階第３会議室
対　町内在住の65歳以上の方
定　各回12名程度
※申込多数の場合抽選。
持　自身のスマートフォン、筆記用具
申・問　11月15日㈫までに、**いきいき長寿課㈹２１２６**窓口または電話
※①～④の受講したい回にお申し込みください。なお、複数回参加希望の場合は、希望順位を伺います。

日時			内容
12月１日㈭	①	９時40分～12時	電源の入れ方、入力ボタンの操作方法、電話のかけ方、カメラの使い方
	②	13時40分～14時40分	インターネットの使い方
12月２日㈮	③	９時40分～12時	LINE基礎編・応用編
	④	13時40分～14時40分	地図アプリの使い方

※①③は途中休憩あり。

各種無料相談

日…日時　場…場所　定…定員　受…受付場所　問…問合せ

弁護士による法律相談 ※要事前予約

契約、相続、交通事故の損害賠償、訴訟の手続きなどの相談に応じます。
日　①11日㈮13時～15時30分
②25日㈮13時30分～16時30分
※相談は一人30分まで。
定　①５名②６名（いずれも先着順）
※各相談日の２週間前から予約受付。
受・問　**住民相談室㊐２２１３**

埼玉弁護士会無料法律相談会

一般民事、家事、遺言・相続、多重債務などの相談に応じます。
日　12月２日㈮13時30分～15時30分
場　役場３階会議室
問　**埼玉弁護士会法律相談センター**
☎７１０－５６６６

司法書士による法律相談 ※要事前予約

相続に関する登記、遺言に基づく不動産登記、会社の登記、債務整理、成年後見開始申立書の作成など手続きの相談に応じます。
日　12月15日㈭13時～15時
※相談は１人30分まで。
定　４名（先着順、11月４日㈮～12月７日㈬受付）
受・問　**住民相談室㊐２２１３**

行政書士相談

会社設立、農地転用、各種許認可、申請、紛争のおそれのない遺言書や遺産分割協議書作成の手続きなどの相談に応じます。
日　16日㈬13時～16時
受・問　**住民相談室㊐２２１３**

土地家屋調査士相談 ※要事前予約

土地家屋調査士が、土地の境界や測量、分筆、合筆などの相談に応じます。
受・問　**住民相談室㊐２２１３**

行政相談

行政相談委員が、行政の業務に関する要望や苦情などの相談に応じます。
日　15日㈬10時～12時
受・問　**住民相談室㊐２２１３**

住宅リフォーム相談 ※要事前予約

建築士が、住宅リフォーム対策の相談に応じます。
受・問　**住民相談室㊐２２１３**

くらしの相談室 ※要事前予約

行政書士による遺言、相続、離婚などの相談会です。資料がある場合はお持ちください。
日　20日㈫９時～12時
定　３名（先着順）
受・問　**ゆめくる☎７２４－０７１７**

住民無料相談室

相続、遺言、離婚、成年後見など、身近な問題を行政書士に相談できます。具体的な相談をする際は、資料をお持ちください。
日　19日㈯９時～12時
※相談は一人１時間まで。
定　６組（先着順）
受・問　**総合センター☎７２２－９１１１**

税の相談 ※要事前予約

税理士会上尾支部税理士が、相続税、贈与税などの相談に応じます。
日　12月８日㈭10時～12時、13時～15時
場　役場内会議室
受・問　**税務課㊐２１５２**

人権相談

人権擁護委員が、生活上のトラブルやもめごと、さまざまな悩みなどの相談に応じます。
日　16日㈭10時～15時
場　伊奈中央会館
受・問　**人権推進課㊐２２４１**

女性相談 ※予約優先

専門の女性相談員が、ＤＶ・離婚問題や生活面の不安なことなど、女性の抱えるさまざまな悩みや不安を一緒に考え、解決する方法を探します。
日　８日㈫・26日㈯10時～12時、13時～14時
※相談は一人50分まで。
受・問　**人権推進課㊐２２４１**

心配ごと相談

民生委員・児童委員が、生活上の迷いや困りごとの相談に応じます。
日　９日㈭・24日㈭９時～12時
場　ふれあい福祉センター
問　**伊奈町社会福祉協議会**
☎７２２－９９９０

結婚相談

相談員が、結婚を希望する方の相談に応じます。
日　20日㈰９時30分～11時30分
場　ふれあい福祉センター
問　**伊奈町社会福祉協議会**
☎７２２－９９９０

地域包括支援センター土曜日相談

高齢の方の介護・福祉・健康・生活などの相談に応じます。平日の通常相談とあわせてご利用ください。
日　①12日㈯②19日㈯10時～14時
受・問　**①伊奈町地域包括支援センター☎７２０－５６５６②伊奈町南部地域包括支援センター☎７９５－４９００**

消費生活相談

消費生活相談員が、消費者契約トラブルなどの相談に応じます。
成年年齢引下げにより、18歳になれば自分の意思で契約を結ぶことができますが、それに伴うトラブルの増加が予想されます。
おかしいと思ったら局番なし「188（いやや）」にお電話ください。
現在、新型コロナウイルス感染症拡大防止のため、基本的に電話相談となります。来庁を希望される場合は、下記にお問い合わせください。
日　毎週月～木曜日（祝日除く）10時～12時、13時～15時
相談電話番号☎（局番なし）**１８８**
問　**元気まちづくり課㊐２２３４**

暴力団被害相談 ※要事前予約

上尾警察署員が、暴力団員などによる不当な行為でお困りの方の相談に応じます。
問　**生活安全課㊐２２８３**

児童相談 ※要事前予約

相談員が、子どものしつけや生活の相談に応じます。
日　18日㈮10時～15時
受・問　**伊奈町子育て支援センター**
☎７２８－３４８２

創業相談

これから開業・独立を検討している方や将来起業（創業）しようとお考えの方の相談に応じます。
日　平日８時30分～17時15分（土日祝日休）
場　伊奈町商工会館
問　**伊奈町商工会☎７２２－３７５１**

司法書士による全国一斉年末借金・生活お困りごと36時間電話相談会

日　12月３日㈯10時～４日㈰22時
相談電話番号☎０１２０－７８３２－３６
問　**埼玉司法書士会事務局**
☎８６３－７８６１

「ジョブセンター」をご存じですか？

発達障害者就労支援センター「ジョブセンター」では、就労を希望する発達障がい者を対象に、就労相談、職業能力評価、就労訓練、就職活動、職場定着を行っています。
詳しくは、埼玉県または各ジョブセンターのホームページをご覧ください。
問　**ジョブセンター川口☎０４８－２９９－２０７０、ジョブセンター草加☎０４８－９２９－７６００、ジョブセンター川越☎０４９－２４９－８７７２、ジョブセンター熊谷☎０４８－５０１－８９１７**

埼玉県「いじめ撲滅強調月間」

いじめを受けていたり、いじめに気づいたら、相談・通報してください。
●**よい子の電話教育相談**（24時間対応）
・**子ども専用**（18歳以下）
☎０１２０－８６－３１９２
・**保護者専用**
☎０４８－５５６－０８７４
✉soudan@spec.ed.jp
●**埼玉県警察少年サポートセンター**（月～金曜日８時30分～17時15分、祝日・年末年始を除く）
・**少年用☎８６１－１１５２**
・**保護者用☎８６５－４１５２**
●**子どもスマイルネット**（10時30分～18時、祝日・年末年始を除く）
☎８２２－７００７
●**埼玉いのちの電話**（24時間対応）
☎６４５－４３４３
●**さいたまチャイルドライン**（18歳以下、16時～21時）
☎０１２０－９９－７７７７
●**埼玉県こころの電話**（９時～17時、土日祝日・年末年始を除く）
☎７２３－１４４７
●**子どもの人権１１０番**（８時30分～17時15分、土日祝日・年末年始を除く）
☎０１２０－００７－１１０
●**いじめ通報窓口**　●**子どもの人権SOS－eメール**
問　**埼玉県青少年課☎８３０－２９０７**

図書館通信

※イベントなどは、新型コロナウイルス感染症拡大防止のため、中止や延期になる場合があります。

水引でキーホルダーを作ろう！

水引と聞くと、ご祝儀袋を思い浮かべる方が多いのではないでしょうか？今回は、その水引を使ってキーホルダーを作成します。ぜひ素敵なキーホルダーを作ってください♪

日　12月11日㈰14時～16時
対　18歳～
定　10名（要事前申込）
講　おぐえしずか氏（一般社団法人日本水引クリエイト協会代表／大師範）
申　11月１日㈫11時～

クリスマスおはなし会

もうすぐクリスマス！わくわくしちゃう特別プログラムでお待ちしています。

日　12月17日㈯14時～14時30分
対　３歳～小学生（保護者参加不可）
定　15名（要事前申込）
申　11月12日㈯11時～

展示

一般展示
「冬支度」

児童展示
「MERRY HAPPY CHRISTMAS！」

おはなし会

定　各15名（要事前申込）

３歳以下向け
日　11月４日㈮・18日㈮11時～

幼児・児童向け
日　11月５日・12日・19日・26日の各土曜日14時～

伊奈映写クラブ16ミリ映写会

内　「日光道中 埼玉の街道を行く」「四季の祈り 彩の国さいたま」
日　11月20日㈰14時～15時
対　中学生～
定　15名（要事前申込）

館長おすすめ

『サムライブルーの料理人』

西芳照／著

2014年W杯南アフリカ大会を「食」で支えたシェフによる予選から本選までの記録。試合はピッチ上だけで行われているわけではないことがよくわかります。

『雨の日の地下トンネル』

鎌田歩／作

町にふった雨はどこに行くのか？町にはたくさん雨がふってもだいじょうぶなしくみがあります。読むと雨の行き先がわかります。

もよりのスポットで借りて返せる！

移動図書館ブックシャトル 11月

Aコース　2日㈬・16日㈬
丸山公民館　14:00～14:35
南小学校　15:00～16:00

Bコース　17日㈭
原児童公園　10:40～11:15
宮前児童公園　11:35～12:10
あやめ会館　13:40～14:15
小室小学校　14:40～15:40

Cコース　9日㈬
小針北小学校　14:40～15:45
さくら公園　16:05～16:35

Dコース　10日㈭・24日㈭
中島児童公園　11:00～11:35
伊奈中央会館　13:50～14:20
小針小学校　14:40～15:40

ウニクスコース　1日㈫
ウニクス伊奈　15:00～16:00

DJリードの今月の一枚

「Mai Kuraki Single Collection Chance for you 倉木麻衣／歌」

秋といえば紅葉。紅葉といえば京都が有名ではないでしょうか？こちらのCDには、京都が舞台となったアニメ映画の主題歌「渡月橋～君想ふ～」が収録されています。きれいな紅葉を思い浮かべながら聴いてみてください。

11月の休館日
7日㈪・14日㈪・21日㈪・28日㈪・30日㈬

☎723－0017
伊奈町本町
2－186－1
図書館
ホームページ▶

便利です！

マイナンバーカード対応記帳台を設置しました

役場窓口での申請書記入の負担軽減と受付所要時間の短縮を図るため、役場東庁舎１階のロビーにマイナンバーカード対応記帳台を設置しましたので、ご活用ください。

●マイナンバーカード対応記帳台とは

マイナンバーカード、運転免許証または二次元コード（事前にＷｅｂフォームに必要事項を入力し生成）を読み込ませることで、住所・氏名・生年月日などの情報が印字された申請書を取得できる機器です。

●Ｗｅｂフォームの利用手順

①専用のＷｅｂフォームにアクセスし、必要事項をＱ＆Ａ方式で入力します。
②入力終了後に生成された二次元コードをスマートフォンなどのスクリーンショット機能で保存します。
③保存した二次元コードを、マイナンバーカード対応記帳台に読み込ませ、必要な申請書を選択し、印刷します。

●次の申請書を印刷できます

- 住民票・戸籍・印鑑証明等の交付申請書
- 住民異動届
- 税務証明等交付申請書
- 介護保険被保険者証等再交付申請書
- 保険年金異動届
- 国民健康保険被保険者証等再交付申請書
- 後期高齢者医療被保険者証再交付申請書
- 児童手当・特例給付　認定請求書
- 児童手当・特例給付　額改定認定請求書
- 児童手当・特例給付　受給事由消滅届
- 個人番号カード暗証番号変更・再設定申請書、電子証明書暗証番号変更・再設定申請書

問 ＤＸ推進・新庁舎整備室㊢２６１２

2022 忠次公レキシまつり

日　11月13日㈰10時～14時30分
場　丸山地区頭殿権現社周辺（ニューシャトル丸山駅徒歩10分）
内　●特産品や地元農家による新鮮野菜などの販売
　　●発掘調査現場公開　●忠次公資料の展示
　　●散策路案内　●戦国ワークショップ　など
※芋ほり体験の予約受付は、好評につき終了しました。
さらに同日は、ニューシャトルの丸山駅車両基地まつりが開催されるなど、楽しい企画が盛りだくさんです。
詳しくは、町観光協会ホームページをご覧ください。
問　**忠次プロジェクト推進協議会（一般社団法人伊奈町観光協会内）**
☎７２４－１０５５、元気まちづくり課㊢２２３４

総合センター

〒362－0809
中央5－179

問　☎722－9111　FAX722－9114

老人福祉センターの利用には老人福祉センター**利用者カードが必要です**。伊奈町・蓮田市に在住の60歳以上の方なら、住所・年齢を証明できるものがあれば、すぐにカードが作れます。

あおぞらラジオ体操

日　11月４日・11日・18日・25日㈮10時５分ごろ～（いなまるバス到着後）
場　西側エントランス（屋根あり）
持　タオル、飲み物など
※動きやすい服装でお越しください。
※当日直接ご来館ください。

総合センター 金曜朝市

ＪＡさいたま四季彩館のご協力により、地元の新鮮野菜を取り揃えています。朝市ののぼりが目印です。
日　11月４日㈮・18日㈮９時～12時
場　西側エントランス（屋根あり）

放課後しゅくだいカフェ

共働き世帯の強い味方。小学生が無料で利用できる宿題スペースです。職員やボランティアが見守りながら、子どもたちが安心して宿題をしたり、おしゃべりをしたりできる場所です。宿題をがんばった子には駄菓子１個をプレゼント。事前申込不要、出入自由です。

日　11月11日㈮・25日㈮15時30分～17時
対　小学生
※町外在住の児童は保護者同伴でご来館ください。
持　学校や習い事の宿題、筆記用具

フラワーアレンジメント教室 クリスマスアドベントキャンドル アレンジ

日　11月15日㈫10時～12時
場　第１研修室　対　一般成人
定　10名（先着順）　費　3,000円
講　杉山三和子氏
申　11月８日㈫まで受付
※材料手配の都合により、９日㈬以降のキャンセルはできません。この場合、あとから材料のお花をお渡しします。

住民無料相談室

行政書士が、相続・遺言・離婚・成年後見などの相談に応じます。資料などがある場合は、お持ちください。
日　11月19日㈯９時～12時
※相談は、一人１時間まで。
定　６組（先着順）　申　窓口または電話

あの頃に若がえり体操

費　①リフレッシュ体操②ころばない体操③骨盤底筋体操
日　①11月20日㈰②27日㈰③12月４日㈰13時30分～14時30分
場　多目的ホール　定　各20名（先着順）
講　竹内由季氏　費　各回500円
申　前日までに窓口または電話

ミニ門松づくり体験教室

日　12月24日㈯10時～12時
場　研修室　対　一般成人
定　15名（申込多数の場合抽選）
講　トラスト13号地の会
費　800円（材料費含む）
申　11月26日㈯（必着）までに、必ず往復はがき（１人１枚）に①講座名②氏名（フリガナ）③年齢④住所⑤電話番号をご記入のうえ、**〒３６２－０８０９　伊奈町中央５－１７９　伊奈町総合センター**へ
※返信用には、申込者のあて先（住所・氏名）を必ずご記入ください。

アイドルさんこんにちは

高須（たかす） 乃々華（ののか）ちゃん（8か月）
「産まれてきてくれてありがとう！元気に育ってね」
母／佐知子さん

就学前のお子様の写真を募集中です

①氏名（ふりがな）②性別③生年月日④コメント（15～30字程度）⑤投稿者の氏名と関係（父母、祖父母など）⑥住所⑦電話番号を明記し、下記のあて先にお送りください。メールの場合、件名に「**アイドルさんこんにちは（投稿）**」と入力してください。
※掲載は、お子様または投稿者が町内在住の方に限ります。（原則１回）

圓・あて先
〒362-8517
伊奈町中央四丁目355番地
伊奈町役場　秘書広報課㊢２２１３
✉ kouhou@town.saitama-ina.lg.jp
▲メールアドレス

有料広告を募集します

町では、自主財源を確保し地域経済の活性化を図るため、郵便などに用いる封筒に有料広告を掲載しています。

このたび、税務課で使用する納税通知書発送用封筒にも広告枠を設け、広告を募集します。会社やお店のＰＲに、ぜひご活用ください。

甲・圓　11月18日㈮までに、所定の申込書に必要事項をご記入のうえ、**税務課㊢２１５４**へ（申込書は町ホームページからダウンロード可）

※応募資格や掲載できる広告などについては、町ホームページ「伊奈町有料広告掲載取扱要綱」「伊奈町業務用封筒広告掲載取扱基準」をご確認ください。

広告掲載位置	封筒（縦11.0㎝×横22.6㎝）の裏面
規格	縦4.5㎝×横９㎝
募集枠数	２枠
封筒の色	薄茶
掲載原稿	単色（黒）
原稿提出	データまたは紙
作成枚数	28,000枚
掲載料	1枠50,000円
掲載期間	令和５年度当初賦課発送から使用し、在庫終了まで

広　告

ふれあい活動センター ゆめくる

伊奈町小室2450－1
申　ゆめくる窓口または電話
問　☎７２４－０７１７

くらしの相談室

行政書士による遺言・相続・離婚・成年後見などの無料相談会です。資料がある場合は、お持ちください。

日　11月20日㈰９時～12時
場　１階相談室
定　３名（先着順、要事前予約）

パドル体操教室
＜簡単に楽しく体力づくり！！＞

内　しゃもじ型のパドルを使ってストレッチを行います。生活習慣病、肩こり・腰痛予防、日ごろの運動不足やストレス解消に最適です。どなたでも、無理なく楽しみながらできます。
日　12月９日・23日、１月13日・27日の各金曜日13時30分～14時30分
場　２階会議室　　対　一般成人　　定　各15名（先着順）
持　タオル、飲み物、室内シューズ
※マスク着用、動きやすい服装でお越しください。
費　各回500円　　申　11月11日㈮９時～受付

フィットネス教室コース１～６（コース１・５は２交代制）　※マスク着用

コース１－①、コース１－②「ゼロ」から始めるエアロビクス

内　音楽に合わせて楽しく運動を行います。エアロビクスが初めての方や、久しぶりの方にもおすすめです。強度〈弱〉
日　11月28日～令和５年１月30日の各月曜日①９時30分～10時15分②10時45分～11時30分（各全８回）
※12月26日、令和５年１月２日休講

コース２

※休講させていただきます。

コース３ 歩くエアロビクス

内　音楽に合わせて動く、エアロビクスの基本ステップに慣れてきた方におすすめのクラスです。強度〈弱〉
日　11月30日～令和５年２月１日の各水曜日10時45分～11時30分（全８回）
※12月28日、令和５年１月４日休講

コース４ パンチフィットネス

内　パンチやキックで身体も温まり、ウエスト引き締め＆ストレス解消に効果的です。基礎代謝も向上します。強度〈弱〉
日　12月１日～令和５年２月２日の各木曜日19時30分～20時15分（全８回）
※12月29日、令和５年１月５日休講

コース５－①、コース５－② 癒しのヨガ

内　ヨガのポーズや呼吸法を行います。姿勢改善やスタイルアップをしたい方におすすめです。強度〈弱〉靴不要
日　12月２日～令和５年２月３日の各金曜日①10時～10時45分②11時15分～12時（各全８回）
※12月30日、令和５年１月６日休講

コース６ 身体コンディショニング

内　筋力やバランス感覚など身体を整えるエクササイズを行います。水曜エアロビクスの講師が担当します。強度〈弱〉靴不要
日　11月30日～令和５年２月１日の各水曜日９時30分～10時15分（全８回）
※12月28日、令和５年１月４日休講

フィットネス教室　共通事項

場　体育室
対　一般成人（コース４は中学生～）
定　各70名（申込多数の場合抽選）
※抽選日以降の空き状況はお問い合わせください。
持　タオル、水分補給用の飲み物、室内シューズ（コース５・６は不要）
※マスク着用、動きやすい服装でお越しください。
費　町内在住・在勤の方１回400円、町外在住の方１回600円
申　11月16日㈬（必着）までに、必ず**往復はがき**（１枚につき１人）に①希望するコース②住所（町外在住で町内在勤の方は、勤務先名・所在地・電話番号も記）③氏名（フリガナ）④年齢（学年）⑤電話番号をご記入のうえ、**〒３６２－０８０６　伊奈町小室２４５０－１　ふれあい活動センター「ゆめくる」へ**
※返信用はがきには、申込者のあて先（住所・氏名）を必ずご記入ください。
※複数のコースをご希望の場合は、必ずコースごとに往復はがきでお申し込みください。
※コース１・５のレッスンは、各コース①②のどちらかのお申し込みになります。

けんかつ

県民活動総合センター 内宿台6－26

「飼い主力」と「防災力」ペットと家族の防災対策

日　12月３日㈯13時30分～15時45分
定　75名（先着順）　　費　1,600円（教材費含む）
申・問　生涯学習担当☎７２８－７１１３

令和４年度埼玉未来大学受講生募集

内　①ライフデザイン科　後期公開学習（講師：増田明美氏／会場：さいたま市文化センター）
②オンライン講座　ライフデザイン編（体と頭脳のパワーアップコース／埼玉の魅力と現代社会コース／地域社会でいきいきとコース／楽しく安心シニアライフコース）
③オンライン講座　市民活動編（入門コース／ステップアップコース）
日　①12月23日㈮13時～16時②③１月～３月（視聴期間は各コース４週間）
対　①県内在住の方②③令和４年４月１日現在で50歳以上の方
費　①1,000円②１コース4,500円（１コース３講座、セット割引があります）③１コース3,000円（１コース４講座）
申・問　未来大学担当☎７２８－２２９９

みんなの広場

内…内容　日…日時　場…場所
対…対象　定…定員　持…持ち物
費…費用・参加費（記載のないものは無料）
講…講師　申…申込み　問…問合せ

お知らせ

オープンキャンパス

正社員就職を目指した専門技術教育（２年間）を行っています。ものづくりに興味がある方の参加をお待ちしています。

科目▶機械制御システム科、空調システム科、情報制御システム科
内　入試情報等概要説明、施設見学、個別相談（希望者）
日　11月19日㈯10時～12時
対　高校生など入校を希望される方
申・問　11月18日㈮までに、**埼玉県立中央高等技術専門校☎７８１－３２４１**へ

求人企業合同面接会

県内企業多数参加予定です。採用担当者と直接話してみましょう。予約不要、入退場自由、求人企業情報を来場者全員に配付します。

日　11月29日㈫13時～16時（12時～15時30分受付）
場　大宮ソニックシティビル４階市民ホール
対　令和５年３月に大学・短大・専門学校などを卒業予定の方、既卒３年以内の方
持　履歴書複数枚（当日会場でコピー可）
問　**埼玉県雇用対策協議会☎６４７－４１８５**

任意後見制度に関するシンポジウム

成年後見制度の一つである任意後見制度は、本人が元気なうちに、将来の認知症などの判断能力の減退に備えて、支援者に支援してもらいたいことを頼む契約をしておくものです。

内　朗読劇「元気なうちから契約しよう－任意後見制度－」、パネルディスカッション「任意後見制度のこれから」
日　12月10日㈯13時30分～15時30分（13時～受付）
場　浦和コルソ７階ホール
定　100名
申・問　11月30日㈬（必着）までに、**埼玉司法書士会☎８６３－７８６１FAX８６４－２９２１**にFAXまたは電話で申込。FAXの場合は、「任意後見制度に関するシンポジウム参加希望」、郵便番号・住所・氏名・電話番号・参加人数を明記し送付。後日入場券（はがき）をお送りします。

募集します

県立特別支援学校塙保己一学園（盲学校）高等部専攻科入学者

視覚障がい（全盲または弱視）の10～60代の方が、あん摩・マッサージ・指圧、はり、きゅう師の技能を習得しています。卒業時には国家試験の受験資格が得られ、免許取得後は病院や介護施設などへの就職や治療院開業などへの道が拓けます。

対　県内在住で次の条件のすべてに該当する方
①両眼の視力がおおむね0.3未満の方、または矯正視力が0.3以上の方で、盲学校の教育を受けることが適当であると判断できる方（身体障害者手帳を未取得の方を含む）
②高等学校を卒業した方、または令和５年３月卒業見込みの方、またはこれらの者と同等以上の学力があると認められる方
選考日▶第１次募集は11月29日㈫、第２次募集は令和５年２月10日㈮
※相談・見学は随時受付中。
問　**埼玉県立特別支援学校塙保己一学園高等部専攻科教育相談担当☎０４９－２３１－２１２１**

公民館

〒362－0809　中央５－179
伊奈町公民館（総合センター内）☎７２２－９１１２

申　11月24日㈭までに、次の①②いずれかの方法でお申し込みください。
①往復はがきに必要事項【希望講座名・住所・電話番号・保護者の氏名（ふりがな）・年齢・お子さんの氏名（ふりがな）・学年・年齢】をご記入のうえ、公民館にお送りください。
②町ホームページの入力フォームに必要事項を入力してお申し込みください。
※公民館窓口で申し込む場合は、返信用のはがきを１枚持参してください。
受講者の決定▶申込多数の場合抽選。結果は、講座開催日の１週間前までに①返信はがき②メールでお知らせします。
※講座開催の１週間前までに結果のお知らせがない場合は、必ずご連絡ください。
なお、応募は原則、町内在住・在勤の方です。

子育て支援セミナー「クリスマス親子料理教室」
～笑顔いっぱいおうちでクリスマス！～

親子で楽しみながらクリスマスのお菓子を作りましょう！

内　クリスマスショートケーキ、スノーボールクッキー
日　12月17日㈯10時～13時
場　ゆめくる２階調理実習室
対　小学生と保護者
定　４組８名（１組２名まで）
講　松本綾子氏（管理栄養士）
費　1,200円（材料費）

※内容および費用は社会情勢により変更する場合があります。

お詫びと訂正

『広報いな』令和4年10月号31ページ「ストップ・ザ・温暖化！～私たちにできること～」の図表の数値に一部誤りがありました。正しくは次のとおりです。お詫びして訂正いたします。

（正）

表１　令和３年度温室効果ガス排出状況（町全体）

	温室効果ガス排出量（単位：kg-CO_2）	基準年に対しての削減割合
基準値（平成25年度）	7,771,562	
令和３年度実績	7,772,135	0.01%
目標（令和12年度）	7,166,000	-7.79%

図１　活動区分別排出割合

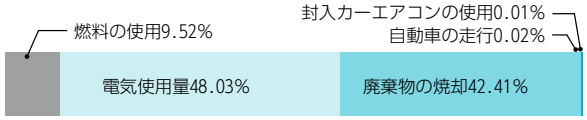

表２　役場庁舎・各施設(クリーンセンターを除く)から排出された温室効果ガスの量

（単位：kg-CO_2）

調査項目		排出される温室効果ガス	基準年度（平成25年度）	令和３年度	基準年度比
電気使用量		CO_2	2,049,270	2,098,078	2.38%
燃料使用量	ガソリン	CO_2	75,381	69,229	-8.16%
	灯油	CO_2	55,082	13,742	-75.05%
	軽油	CO_2	19,490	21,017	7.84%
	A重油	CO_2	393,356	128,096	-67.44%
	都市ガス	CO_2	0	221,059	
	LPG	CO_2	43,153	19,162	-55.60%
公用車の走行量		CH_4 N_2O	2,023	1,660	-17.98%
カーエアコンの使用		HFC	901	1,087	20.63%
温室効果ガス排出量（CO_2換算）			2,638,657	2,573,129	-2.48%

※小数点以下を四捨五入しているため、合計が合わない場合があります。

広報いな 第757号
令和4年11月1日発行
（毎月1日発行）

発行／伊奈町役場
編集／秘書広報課広報係
〒362-8517 埼玉県北足立郡伊奈町中央四丁目355番地
☎048（721）2111㈹ 📠048（721）2136

#いなPic（ピク）

Pick Up With a Picture

町公式インスタグラムもやってます！

ユーザーネーム：ina_town17

伊奈町の魅力を広報紙とは違った角度で紹介します！
ぜひ一度ご覧ください。

1

2

3

4

5

6

7

8

9

1・2【消防本部から感謝状の贈呈】青木隆世氏は心肺停止の男性を発見し、救急処置を行いました。㈱小島電設の従業員2名の方は火災を発見し、初期消火活動および避難誘導を行いました（前澤茂樹氏が代表受領しました）。／**3**【東京都庁で伊奈町をPR（9月7日～13日）】全国観光PRコーナーで特産品やグッズなどを販売しました。／**4**【果樹カフェ（9月10日）】町民の方が、農家の方と交流したり、町の農業を考える場として開催されました。／**5**【1日消防士体験入隊（9月10日）】消防署の見学、消防車両・救急車両の見学、救助訓練、放水訓練など、盛りだくさんの内容でした。／**6**【伊奈町敬老会（9月19日）】白寿、米寿、金婚の方を招待し、開催しました。これからも健康で、元気にお過ごしください。／**7**【田井教育委員退任式（9月28日）】田井文子教育委員が退任されました。町の教育行政の振興に大きく貢献されました。お疲れ様でした。／**8**【お米づくり体験教室（10月1日）】町民参加型で、当日は秋晴れの中、多くのご家族が、協力しながら稲を手刈りしていました。／**9**【バラ園で出会えるバラをご紹介～no.33レオナルド ダ ビンチ】初心者でも育てやすい品種です。

町の人口と世帯（令和4年10月1日現在）

人口　45,239人（前月比＋25）　男性　22,869人（＋16）　女性　22,370人（＋9）　世帯　19,393世帯（＋33）

※新型コロナウイルス感染症拡大防止のため、広報いなに掲載したイベントなどが中止・延期・変更になる場合があります。最新の情報は、各担当課または団体にお問い合わせいただくか、各ホームページなどでご確認ください。

UD FONT 読みやすく読みまちがえにくいユニバーサルデザイン書体を採用しています。
★広報いなは再生紙を使用しています。
VEGETABLE OIL INK 植物油インキを使用しています。