



特集

地域を支える 赤十字奉仕団

※総合文化祭での炊き出しの様子。

特集

地域を支える 赤十字奉仕団



「赤十字奉仕団」とは…

「赤十字のボランティア活動を通じて地域社会に貢献したい」という思いを持った方々によって、市区町村ごとに設けられたボランティア組織のことです。

日常生活を通じて、赤十字の精神の実践に努め、社会福祉と世界の平和に貢献することを目的に奉仕活動を行っており、地域住民を草の根で支える大きな役割を果たしています。

「赤十字の精神」とは…

「人間生命は尊重されなければならぬことを念頭に、苦しんでいる人は敵味方の別なく救わなければならない」という「人道」こそが基本とされています。

「伊奈町赤十字奉仕団」を知ろう

ここでは、伊奈町赤十字奉仕団の現状を紹介します。下のグラフのとおり、現在の町赤十字奉仕団の団員数は直近6年間で最も少ない状況にあります。

では、団員数が減少することで、町赤十字奉仕団がどのような課題に直面し、それを解消するどのようなメリットがあるのかを見ていきましょう。

伊奈町赤十字奉仕団の課題とは？

- 団員の高齢化が進んでいる（平均年齢68.7歳）
- 若年人口の減少などで団員のなり手が減少している
- 同じ町内でも地区により団員数に偏りがあり、活動に影響が生じることがある
- 災害時に、力や体力を必要とする場面で活躍を期待できる、若い世代や男性の団員が少ない

現状の課題を解消すると…？

- 地域を見守り、支える担い手が増加し、高齢者支援や災害救護活動など、有事における地域住民への支援体制の強化が見込める
- 若い世代や男性が参加することで、これまで以上に地域社会やコミュニティの活性化につながる

伊奈町赤十字奉仕団 団員数推移

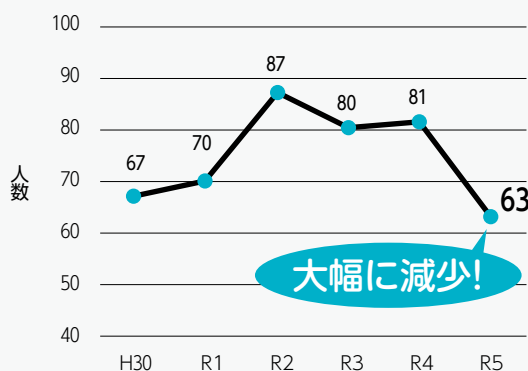

〈伊奈町赤十字奉仕団のデータ〉
結成年月日 昭和53年11月10日
団員数 63名（男性7名、女性56名）

（活動内容は、4・5ページで紹介しています。）

ご存じですか？ 赤十字奉仕団

聞いてみました！団員の声

Q 赤十字奉仕団に入団したきっかけは？

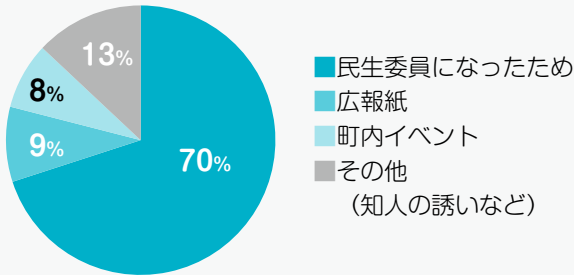

Q 活動を通じて良かったことは？

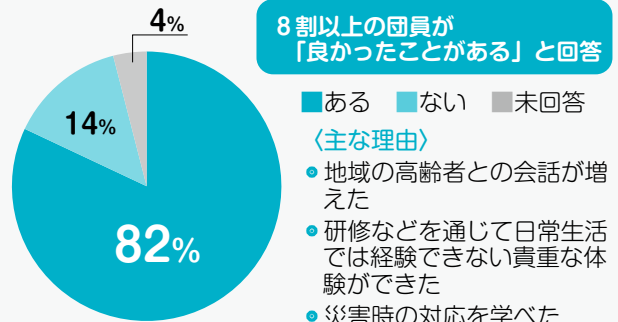

Q 今後の活動についてご意見はありますか？

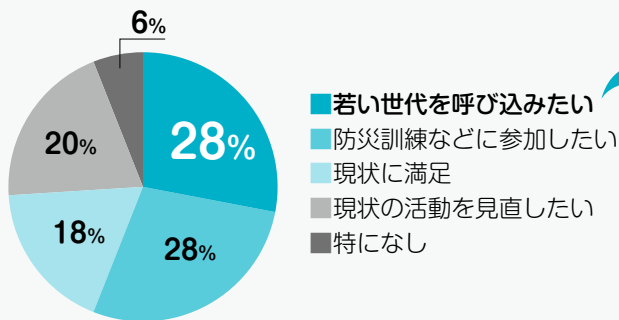

約3割が「若い世代を呼び込みたい」と回答

- 高齢化が進んでいるので、災害時に活躍できる若い世代を増やしたい
- 学生が参加できるイベント（炊き出し訓練など）を作りたい
- 団員研修は仲間と意見交換できる機会がほしい
- コロナ禍で中止となった活動を戻したい
- 地区によって団員数に偏りがあるので、奉仕団を積極的にPRし、団員を増やしたい

伊奈町赤十字奉仕団員の高齢化について、どのようにお考えですか。

奉仕団は高齢化が進んでいるので、地域を支える担い手としても、若い世代の協力をとても必要としています。また、力仕事をはじめ、災害時は何が起きるかわからないので、男性がいることも心強いです。

活動内容をお教えください。

友愛訪問、救護支援、敬老会運営のお手伝い、それから特別社資募集や募金活動、乳児健診のお手伝い、防災訓練や文化祭での炊き出し、AED研修の受講など多岐にわたります。

活動していて良かったことはありませんか。

普通に生活しているとあまり経験できないことができることです。視野が広がったように感じます。

年齢や性別を問わず、ボランティア精神をお持ちの方は、ぜひ一緒に活動しましょう。

伊奈町赤十字奉仕団委員長にインタビューをしました！



伊奈町赤十字奉仕団委員長
大島 恵子 さん

新たに入団したい方に対するサポート体制はありますか。

最初は何もわからない不安があるかと思いますが、そういった心の不安を解決できるよう、コミュニケーションを大切にしています。ある区では、新しい方が入ってきたときに、「友愛訪問がいつあるから、こつするんだよ」と教えてあげたり、一緒に訪問したりしたと聞きました。団員同士、いつでもサポートし合っていますので、安心してほしいです。

最後に、ボランティアをしたいけれども踏み出せない方に、メッセージをお願いします。

赤十字奉仕団は、世界的な人道支援、中立性、ボランティア精神、人間の尊厳のもとに活動している団体です。年齢も性別も要件はありません。ボランティア精神をお持ちの方は、まずはご相談ください。

の活動を紹介します



ハートクロス
日本赤十字社の公式
マスコット・キャラクター

伊奈まつり救護活動



町観光協会が主催している町の風物詩「伊奈まつり」では、救護所の活動協力を行っています。

の 動内容

総合文化祭炊き出し



災害救護用包装食袋（ハイゼックス）を用いた炊き出し訓練を実施しています。
ハイゼックスを使用すれば、災害時でも衛生的で温かい非常食を提供することができます。

特集
地域を支える
赤十字奉仕団



このような活動もしています！



1 新型コロナワクチンの集団接種会場で、机の消毒や場内誘導を行いました。



2・3 ウニクス伊奈の広場で、自然災害や人道危機の街頭募金活動を行いました。



伊奈町赤十字奉仕団



友愛訪問



住み慣れた地域で安心して暮らせるよう、見守りが必要な高齢者の自宅を訪問し、団員手作りの啓発品などを配布しています。

団員自主研修会



さまざまな災害に備えて、いざという時に役立つ事を目的としています。日本赤十字社埼玉県支部から講師を招き、救急法や防災セミナーを実施して、団員の学び場を設けています。

1年間活

赤十字奉仕団として、地域を支えてみませんか？

☎ 社会福祉課 2136

伊奈町赤十字奉仕団は、一緒に活動して下さる団員を募集しています。救命講習などで資格が取れたり、災害に備えた知識などを得ることができたりします。また、ボランティア活動を通して得た貴重な経験は、受験や就活などに活かせることもあります。

年齢・性別は問いません。ボランティア活動に興味のある方、地域社会に貢献したい方、誰かのために、あなたの力を活かしてみませんか？



令和5年度

伊奈町技能功労者 表彰

この表彰は、優れた技能を持って30年以上同一の職業に従事し、後進の指導・育成や地域社会に貢献された功績が認められた方に贈られるものです。受賞者は次の方です。



土橋 高幸 氏
(塗装工)



伊藤 由紀子 氏
(理容師)

埼玉県収入証紙代金の 還付申請について

埼玉県収入証紙は、3月末で利用できなくなります。お手元に未使用の証紙（汚損、毀損した証紙を除く）を保有される方は、令和10年12月末までは、証紙を返還して証紙代金の還付を受けることができます。

埼玉県収入証紙の返還をご希望の際は、「埼玉県証紙返還・証紙代金還付申請書」をご記入のうえ、証紙とともに埼玉県出納総務課へ郵送または持参してください。なお、証紙代金の還付は口座振込となります。

詳しくは、埼玉県ホームページをご覧ください。

☎ 埼玉県出納総務課 ☎ 830-5714



戸籍証明書等の 広域交付

3月1日から全国の市区町村の窓口で本籍地以外の戸籍証明書等が請求できるようになります。

☑ 本人・配偶者・直系尊属（父母・祖父母）・直系卑属（子・孫）

☑ 顔写真付き本人確認書類（運転免許証・マイナンバーカード・パスポートなど）

※郵送や代理人による請求はできません。詳しくは、町ホームページをご覧ください。

☎ 住民課 ☎ 2111

4月から役場の組織を 一部変更します

☎ 企画課 ☎ 2216

町の事業の進捗や社会情勢の変化に沿った対応を行うため、以下のとおり都市計画課と健康増進課の組織を一部変更します。

なお、廃止される係・担当で行っていた業務については、引き続き同じ課で行います。

都市計画課
都市計画係
公園緑地係
区画整理係



都市計画課
都市計画係
公園緑地係

健康増進課
健康管理係
保健予防係
ワクチン接種推進担当



健康増進課
健康増進係
保健予防係

2024伊奈町キャッシュレス決済 キャンペーンを実施します

物価高騰による影響の負担軽減と、町内事業者の活用を促進して地域活性化を図るため、キャッシュレス決済でお支払いをした方へポイントなどを還元するキャンペーンを実施します。

☑ 町内参加店舗で対象のキャッシュレス決済を使用してお支払いをした場合に、**決済金額の30%をポイントなどとして還元**

実施期間 ▶ 3月1日(金)～31日(日)

1回のお買物での還元上限額 ▶ 3,000円相当

期間中の還元上限額 ▶ 20,000円相当（対象のキャッシュレス決済ごと）

対象のキャッシュレス決済 ▶ auPAY（コード払い）、d払い

※上記は、状況により変更となる場合があります。※予算額に達した場合は、早期終了することがあります。

※対象店舗など詳しくは、auPAY、d払いのアプリ内でご確認ください。

☎ 伊奈町商工会 ☎ 722-3751

清のひとこと — 大島清 町の人口の推移



町制施行以降初めて、当町の人口が減少しました。今年の1月1日の人口は45,045人、昨年の1月1日時点では45,221人でしたので、176人減少したことになります。当町が昭和45年に町制施行して以来、対前年比で人口が減少したのは初めてのこととなりますので、今回は「伊奈町の人口の推移」についてお伝えします。

当町の人口が1万人を超えたのは昭和45年9月、その2か月後の11月に町制施行を実施しました。以降毎年人口が増加し、2万人を超えたのが昭和55年3月、3万人を超えたのが平成7年11月、そして4万人を超えたのが平成19年12月になります。埼玉県施行による北部の区画整理事業や町施行による中部の区画整理事業を実施したことで都市基盤の整備が進み、平成20年前後に人口が急増しました。そして当町は、平成21年の出生率

が埼玉県下第1位、平成22年10月の人口増加率が埼玉県下第1位で全国でも第5位となるなど、人口増加の一途をたどりました。

その要因はさまざまであると考えますが、例えば、昭和58年のニューシャトル開通、平成18年の大型商業施設オープン、そして住宅環境の整備、学校や病院など公共施設の充実などが挙げられるでしょう。

今日まで順調に人口が増加してきた当町ですが、冒頭で述べましたとおり、今年1月1日時点での対前年比の人口が、町制施行以降初めて減少しました。人口減少の問題は、当町に限らず、少子化対策として国を挙げて取り組むべき喫緊の課題であります。現状をしっかりと受け止め、知恵を絞りながら、「子育てしやすい環境づくり」や「誰もが安心して暮らせるまちづくり」を旨とするとともに、伊奈町の持つ魅力をこれまで以上に町内外の皆さまへ発信してまいります。

ありがとうございました



伊奈町ふるさと応援寄附金（ふるさと納税）

昨年一年間に、伊奈町ふるさと応援寄附金として、日本全国からたくさんのご寄附をいただきましたので、その使い道別の寄附件数と寄附金額を報告します。

ご寄附をいただきました皆さまに、心より御礼申し上げます。いただいた寄附金は、ご寄附をされた方が希望する使い道に沿った事業に活用させていただきます。

(円)

使い道	寄附件数合計	寄附金額合計
①健康で長生き！なまちづくり	154	4,470,000
②伊奈町は若い町！子育て世帯に優しいまちづくり	218	3,877,000
③子どもたちが安心して学習できるまちづくり	236	4,362,000
④バラで伊奈町をPR！バラのまちづくり	65	869,000
⑤伊奈備前守忠次公って知ってる？観光のまちづくり	33	342,000
⑥国際交流で誰にとっても住みやすい町！多様性のあるまちづくり	20	266,000
⑦新型コロナウイルス感染症対策関連事業	11	140,000
⑧町長におまかせ	436	7,400,000
総計	1,173	21,726,000

今後も、皆さまに愛され誇れる町であり続けられるよう、「ずっと住みたい 緑にあふれた キラキラ光る 元気なまち」を目指して、取り組んでまいります。引き続き、ご支援くださいますよう、よろしくお願い申し上げます。

☎ 企画課 ☎ 2216

♥ 支援型自動販売機設置14事業所から、バラの苗15株をバラの町推進に役立ててほしいとご寄附がありました。バラは、町で大切に育ててまいります。

♥ 伊奈町企業防災連絡協議会から、令和6年能登半島地震による被災地の復興に役立ててほしいとご寄附がありました。いただいた寄附金は日本赤十字社を通じて、被災地の支援に充てられます。

私募債による寄附

（株）東栄が発行した埼玉りそな寄贈型CSR私募債*を活用し、埼玉りそな銀行上尾支店から小針北小学校に、逆上がり補助板、グロッキン、グロッキンスタンド、クラブスのご寄附をいただきました。

児童の継続的な学習を維持するため、大切に使用させていただきます。

*地域貢献ニーズのある企業が私募債を発行し、埼玉りそな銀行が受領する私募債発行手数料の一部を、学校などに寄附・寄贈を行う事業のこと。

～ 樹齢80年を超える桜並木 ～

緑のトラスト・2024無線山

さくらら まつり

日 3月22日(金)～31日(日)
10時～20時
(18時～照明点灯)

場 無線山特設会場

同時開催

日本薬科大学イベント

●マイナー競技認知度爆上祭

日 3月23日(土)・24日(日)11時～17時

●大学見学ツアー

12階からの見晴らしの良い展望台フロアや漢方資料館見学など、日本薬科大学でしか味わえないツアーを実施します。

日 3月30日(土)10時～11時

(9時50分正門前集合)

定 20名×3グループ

申 右記の二次元コードから申込

問 日本薬科大学 ☎721-1155



☎ 会員による催し物 (3月23日(土)・24日(日))、地元野菜の販売、観光協会によるグッズ・特産品の販売、キッチンカーによる販売など

臨時駐車場▶約80台、駐車協力金500円

(9時30分から19時まで入場可、20時完全閉鎖)

※台数に限りがありますので、公共交通機関もご利用ください。

※仮設トイレあり。

※天候・開花状況により、変更になる場合があります。最新情報は、観光協会ホームページをご覧ください。

問 (一社)伊奈町観光協会 ☎724-1055 (土日祝日除く)



第21回

伊奈町フォトコンテスト 作品募集

伊奈の四季・まつり・行事など「伊奈町」を感じられる写真を募集します。



応募条件▶令和5年8月以降に伊奈町内で撮影した未発表の写真1人2点まで。四つ切、四つ切ワイドまたはA4のカラー写真。

※詳しくは、観光協会ホームページをご覧ください。

応募締切▶9月30日(月) (必着)

賞品▶入賞者には賞状と記念品を贈呈 (最優秀賞1名、優秀賞4名、佳作5名)

※入賞作品は、2025伊奈町観光協会カレンダーに掲載します。

申・問 (一社)伊奈町観光協会 ☎724-1055 (土日祝日除く)

伊奈中央会館地域交流事業

●フラワーアレンジメント教室

日 4月～翌3月の第1火曜日 13時30分～(月1回)

定 15名

費 1回2,000円(材料費)

講 井手里香氏(フラワーデザイナー)



●からだほぐし体操教室

肩・背中・腰が固まっていませんか? タオルを使って身体全体をほぐし、バランスを整え、良い姿勢をつくりましょう。

日 4月～翌3月の第2・4火曜日13時30分～(月2回)

定 10名

費 64歳以下の方1,870円、

65歳以上の方1,220円(年間傷害保険料)

講 清宮薫氏(運動指導員)



<共通事項>

場 伊奈中央会館 ☎ 町内在住・在勤の方

日 3月18日(月)までに、伊奈中央会館 ☎721-4964へ

※申込多数の場合抽選、結果は後日ご連絡します。



ごみの外部搬出を行います

クリーンセンターでは、現在、ごみ焼却施設の基幹的設備改良工事を実施しており、令和6年6月中は、当施設の稼働を完全に停止するため、他市の受け入れ協力を得て、ごみの外部搬出を行う予定です。ごみの排出量が増えると、受入先の負担が増え、町から支払う運搬処理費も高額になります。ごみの排出量を抑えるため、より一層のごみの減量化や資源化にご協力をお願いします。

なお、当該期間中は、不要不急の粗大ごみおよび家庭ごみの持ち込みはご遠慮ください。

また、地域のごみ置場を回る収集車の回収経路・時間の変更も予想されますので、当日朝8時までのごみ出し徹底にご協力をお願いします。

ごみを捨てる前に考えよう

日ごろから分別の徹底だけでなく、使用可能な物品は知人に譲ったり専門業者に売却したりするなど、リサイクルできるかどうか、ごみとして捨てる前に一度考えましょう。



☎ クリーンセンター ☎ 728-5321

狂犬病予防注射を実施します

☎ 環境対策課
☎ 2253

生後91日以上の犬は、生涯1回の犬の登録を受けること、毎年1回の狂犬病予防注射を受けること、鑑札・注射済票を犬に装着することが法律で義務付けられています。鑑札・注射済票は、町への登録・予防接種の接種済を証明する札ですので、必ず装着しましょう。

町に犬の登録がある飼い主の方あてに、2月中に申請書を送付しましたので、必要事項をご記入のうえ持参してください。

※身体障害者補助犬は、犬の登録手数料・注射済票交付手数料が免除されます。必要書類はお問い合わせください。

※注射後にお渡しする封筒は、令和6年度狂犬病予防注射を接種した証明となります。封筒は大切に保管してください。

※犬には必ず首輪・リードを付け、外れることのないようにしてください。

都合のよい会場で受けてください

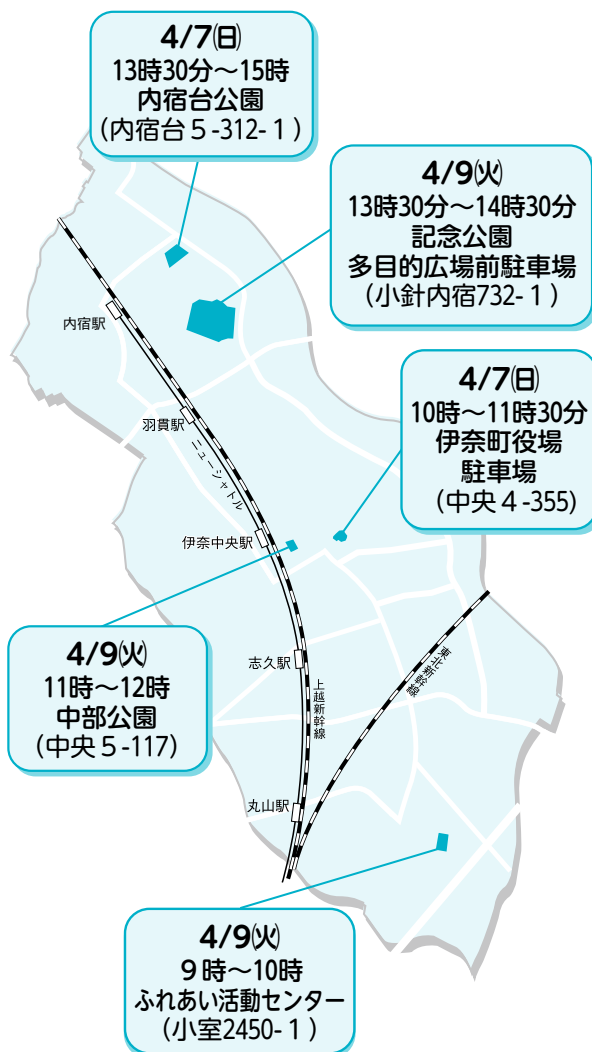

注射料金・各手数料

継続の場合…1頭あたり3,500円 (注射料金2,950円+狂犬病予防注射済票交付手数料550円)

新規の場合…1頭あたり6,500円 (犬の登録手数料3,000円+注射料金2,950円+狂犬病予防注射済票交付手数料550円)

狂犬病予防注射を会場で受けられない場合

かかりつけの動物病院などに事前にご連絡のうえ、狂犬病予防注射を受け、環境対策課に注射済票交付申請をしてください。

※下記の動物病院では、会場で実施する狂犬病予防注射と同様に、注射・犬の登録・注射済票の交付手続きを同時に行うことができます。

動物病院名	住所	電話番号
愛宕山動物病院	上尾市愛宕3-9-25	708-1584
石井どうぶつ病院	上尾市中分5-230	786-4368
井上動物病院	上尾市小泉377-97	726-0090
かない動物病院	上尾市平塚2013-3	771-8022
かわぐちペットクリニック	上尾市今泉264-2	781-2257
かんだ動物病院	上尾市二ツ宮956-5	777-2555
動物病院くまごろう	上尾市柏座2-3-10	771-6437
藤倉獣医科医院	上尾市向山1-60-36	781-5577
政木どうぶつ病院	上尾市上町1-9-3	771-0111

※雨天実施。荒天時は中止の場合あり(予備日なし)。中止になった会場は、天候が回復してもその会場では実施しません。中止の判断は、会場ごとに町ホームページでお知らせしますので必ずご確認ください。
※各会場駐車場あり(台数に限りあり)。
※会場内での撮影・録画禁止。

あなたの大切な一票を活かしましょう

図 伊奈町選挙管理委員会 721-2111

若者の投票率が低い！

右のグラフは令和5年8月に行われた埼玉県知事選挙における、埼玉県内の年代別投票率の割合です。10代~20代の若い世代の投票率が低くなっています。日常生活で政治との関わりを感じる機会は少ないかもしれませんが、投票に行くことはとても大切なことです。

将来、あなたはどんな社会にしたいですか？より暮らしやすい社会をつくるために、その第一歩としてまずは投票に行きましょう。

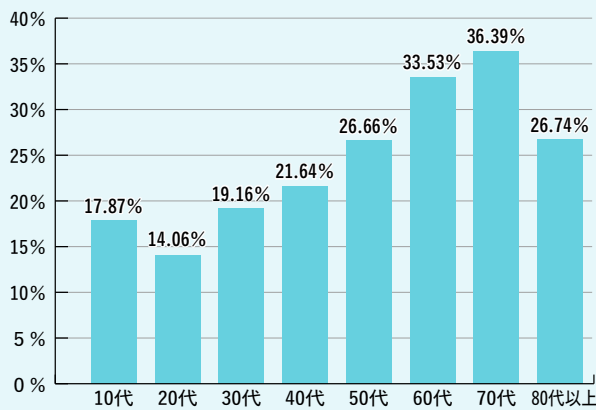

出典：埼玉県ホームページ 年齢別投票状況調べ 令和5年8月6日執行 埼玉県知事選挙

若い世代の投票率が低くなっているね。



どうして選挙に行くことが大切なの？

「町のこういうところが良くなるといいな」「こういう制度があると良いな」など、日常生活のさまざまな場面で思うことはありませんか？

私たちの生活や社会を良くするためには、そのような思いを社会やまちづくりに反映させてくれる代表者を選ぶ必要があります。それが、「選挙」という制度です。その代表者が、あなたが納めている税金の使い道を「予算」という形で決め、まちづくりを主導していきます。

ぜひ、あなたの大切な一票を、その思いを選挙で投じ、ともに「誇りある伊奈町」を実現していきましょう。

その一票で結果が変わることも

「自分が投票をしても結果は変わらないから意味がない」と感じていませんか？
実はあなたが投票したことにより、1票に満たない票差で当落が決まることがあるのです。

右の図のように、「伊奈太郎」と「稲多朗」の立候補者がいた場合、投票用紙に「たろう」と書かれていると、どちらに投票したかわかりません。そのため、得票数に応じてその1票が按分され、各候補者に分配されます。

※按分とは…割合に応じて分けること。

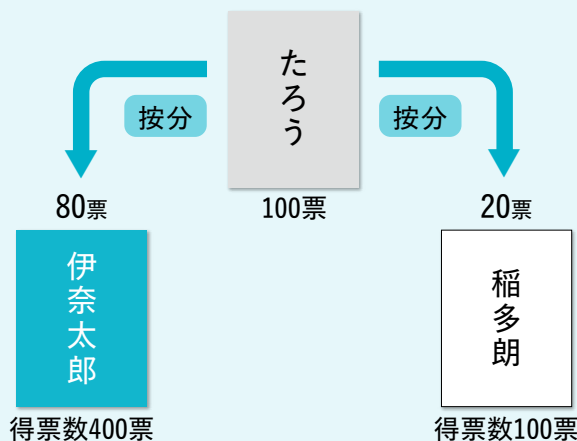

候補者の名前は正しく書こう！

誰が立候補
しているの？

どうやって
投票するの？



どの立候補者に投票したら良いかわからないときは、立候補者の情報を集めましょう。

町内の公共施設や各駅には選挙公報が置かれているほか、町内さまざまな箇所に設置している掲示板には立候補者のポスターが貼られています。また、町ホームページでも確認することができます。



 投票方法は簡単！ **4ステップ！**

ステップ1 投票所に行く

ステップ2 投票用紙をもらう

ステップ3 立候補者名を書く

ステップ4 投票箱に入れる

※お手元に届いた入場券をご持参ください。
鉛筆は、投票所内に用意があります。

**4月21日(日)は伊奈町長選挙です
投票に行きましょう！**

選挙日当日に投票に行けない場合は、期日前投票・不在者投票もできます！

期日前投票所	所在地	投票できる日時
伊奈町役場 1階	中央 4-355	4月17日(水)~20日(土) 午前8時30分~午後8時(※)
伊奈町パブリックルーム (ウニクス伊奈 2階)	学園 2-188-1	4月17日(水)~20日(土) 午前10時~午後7時(※)

**※伊奈町役場と伊奈町パブリックルームで
投票できる時間が異なりますので、ご注意ください！**



子育て応援

すこやかだより

図…内容
 場…場所
 定…定員
 費…費用・参加費
 申…申込
 日…日時
 対…対象
 持…持ち物
 (記載のないものは無料)
 問…問合せ

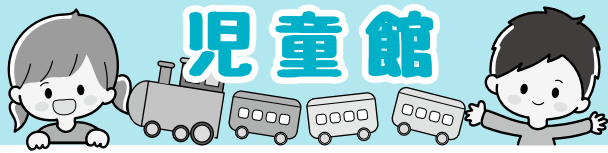

児童館

児童館に遊びに来るときは、予約はいりません。右記の時間内にお越しください。

☎722-9113

(中央5-179) 開館時間 9時~17時

児童館ホームページ▶



3月の休館日 4日月・10日(日)・11日(月)・18日(月)・25日(月)

当日受付 (窓口)

あかちゃんサロン

親子のふれあい遊びや絵本など

☎ 3月5日(火)・12日(火)・19日(火)14時~

対 0歳と保護者

お遊び広場

親子のふれあい遊びや体操、おはなしなど

☎ 3月5日(火)・12日(火)・19日(火)10時30分~

対 1歳~未就学児と保護者

わんぱく広場

大型遊具で自由遊び、おはなしの時間

☎ ①プレイタイム②おはなし

☎ 3月2日(土)・9日(土)・16日(土)①10時~②10時30分~10時45分

対 1歳~未就学児と保護者

おはなし会

☎ ボランティアによる絵本や紙芝居、手遊びなど

☎ 3月8日(金)10時30分~11時

対 0歳~未就学児と保護者

おもしろ科学体験広場

☎ 科学の先生と、実験や工作を体験

☎ 3月3日(日)14時~

対 小学生

小学生工作

簡単!アツと驚くマジックの種を作ろう★

☎ 3月26日(火)14時~

定 10名(先着順)

対 小学生

申 13時~

事前申込 (窓口または電話)

幼児工作

♥好きな味で作ろう♥

わくわく♪アイスクリーム屋さん

☎ 3月15日(金)10時30分~11時

対 1歳半以上の幼児と保護者

費 50円 ☎ 3月1日(金)~

ベビーマッサージ♡ママヨガ

親子で楽しく!リラックスタイム

☎ 3月14日(木)10時30分~

対 0歳と保護者

申 3月1日(金)~

※赤ちゃんの兄弟を連れての参加はご遠慮ください。

世代間交流

老人福祉センターの皆さんと一緒に交通安全について楽しく学ぼう!

☎ 3月27日(水)10時10分~10時50分

対 児童館利用対象者

申 3月1日(金)~

お知らせ

★3月21日(木)「体重測定の日」

★3月22日(金)「お誕生月の子集まれ♪」(手形入りカードをプレゼント)

※ご都合の良い時間にお越しください。

保育所地域交流会

保育所の園庭で、地域の方が自由に遊ぶことができます。(雨天中止)

☎ 南保育所…3月12日(火)10時~11時30分

北保育所…3月21日(木)10時~11時30分

対 町内在住の未就学児と保護者

持 飲み物、着替え、帽子、タオルなど

☎ 南保育所☎722-1855(小室3114)

北保育所☎728-3258(内宿台5-214-3)

※詳しくは、各保育所ホームページをご覧ください。

伊奈ゆたか保育園

園庭で一緒に遊びましょう。

☎ 3月8日(金)10時~10時40分

対 未就園児と保護者

定 3組(先着順、要事前予約)

持 タオル、着替え

※汚れても良い服装でお越しください。

☎ 伊奈ゆたか保育園

☎729-2977

(内宿台4-22-2)



ご利用ください

子育て支援センター

伊奈町子育て支援センター(北保育所内)

利用日時 月～金曜日・第2土曜日9時～12時、13時～16時(第2土曜日以外の土日祝日休)

☎ 伊奈町子育て支援センター(内宿台5-214-3)
☎ 728-3482

※詳しくは、町ホームページをご覧ください。

〈各種相談〉

保育士が、子育てに関する情報提供や相談に応じます。

面接・電話相談：月～金曜日9時～16時

メール相談：町ホームページの伊奈町子育て支援センターお問い合わせフォームから
随時受け付けています。



相談員が、子どものしつけや生活の相談に応じます。

児童相談：3月8日(金)10時～15時

年齢別遊び広場

年齢に合わせた遊びや歌を楽しみましょう！

0歳児

☎ 3月14日(木)10時～11時
☎ 0歳児と保護者

1歳児以上

☎ 3月21日(木)10時～11時
☎ 1歳以上の未就園児と保護者

ゆめくる つどいの広場

親子で遊ぶ場所です。常駐のスタッフがいます。

☎ 月曜日13時～16時
水・金曜日9時～12時

☎ ゆめくる児童室(小室2450-1)

※祝日は開催していません。

イベント情報

共通事項 ☎ 伊奈町子育て支援センター

ボールプールで遊ぼう！

☎ 3月13日(水)9時～12時
☎ 未就学児と保護者

講座「おひさまひろば」(要事前予約)

乳幼児の育児や産後のママのからだについて助産師に相談できます。

☎ 災害についての講座(防災グッズ、複数の子どもを連れた避難方法、災害時の子どもの心のケアについて)、座談会

☎ 3月7日(木)10時～11時30分

☎ 町内在住の2歳未満の子どもと保護者

☎ 10組

☎ 3月5日(水)までに、右記の二次元コードから申込(6日(水)以降は9時～16時の間に来所または電話)



きむら伊奈保育園(らっぴーひろば)

利用日時

【お部屋開放日】月・金曜日9時30分～13時、14時30分～16時

【活動日】火・水・木曜日10時30分～11時15分ごろ
※午後はお部屋開放をしています。(土日祝日休)

☎ 各曜日全年齢

☎ きむら伊奈保育園(小室6965-1)

☎ 723-3300

イベント情報

赤ちゃん交流会

ひな祭りの寝相アートを用意しています。皆さんで交流しながら、お子さんのおだいりさまやおひなさま姿を記念に残しませんか？

☎ 3月12日(火)10時30分～11時15分ごろ

カオルキッズランド伊奈園(カオルキッズルーム)

利用日時 月～金曜日10時～16時(土日祝日休)

☎ カオルキッズランド伊奈園(小針新宿523-1)

☎ 729-2888

イベント情報

スクラップブック

写真をレイアウトして作品にします。

☎ 3月6日(水)10時30分～

☎ 5組 ☎ お子さんの写真数枚

ピノ保育園(ふれあいひろばおおきな樹)

【すべて要事前予約】

利用日時 月～金曜日9時～12時、14時～16時(土日祝日休、13時～14時は育児個別相談)

☎ ピノ保育園(小室1027-2)

☎ 720-4152

イベント情報

楽しいことがたくさん支援センターと一緒に遊みましょう！

☎ ご参加をお待ちしています！

つくってあそぼう

お散歩バッグを作ろう！

☎ 3月12日(火)10時30分～

☎ ※汚れても良い服装でご参加ください。

えいごであそぼう

歌って躍って楽しく英語に触れましょう！

☎ 3月22日(金)10時30分～10時50分

親子体操

講師の先生と遊びながら楽しく体を動かしましょう！

☎ 3月27日(水)10時30分～11時

☎ ※動きやすい服装でご参加ください。

新型コロナワクチン 接種関連情報

※新型コロナワクチン接種は強制ではありません。



▲新型コロナワクチン接種
についてのお知らせ

新型コロナワクチン接種の特例臨時接種の終了に伴い、 伊奈町ワクチン接種コールセンターの予約受付は 3月30日(土)13時で終了します

※30日(土)は、電話のみの受付となります。

※Webサイト・LINEによる予約受付は、3月25日(月)で終了しますので、ご注意ください。

伊奈町ワクチン接種コールセンター ☎ 797-8100 (中央5-179総合センター1階)
(電話・窓口受付：月～金曜日9時～17時、電話のみ受付：土曜日9時～13時、どちらも日・祝日除く)

新型コロナワクチン接種の全額公費(無料)による接種は、3月31日で 終了します。接種をご希望の方は、早めの予約をご検討ください。

転入された方・紛失された方の接種券の発行申請について

伊奈町の接種券で接種をされたことがない方(転入された方、予診のみで接種を受けられなかった方を含む)、伊奈町に再転入された方、接種券を紛失された方は申請が必要です。必要書類や申請方法など詳しくは、町ホームページをご覧ください。なお、実施期間が迫っているため、ご希望の方は早めに申請してください。

※電子申請による接種券発行受付は、3月8日(金)で受付を終了します。それ以降で接種券の発行をご希望の場合は窓口のみでの申請となりますので、詳しくは町ホームページをご覧ください。

新型コロナウイルス感染症予防接種証明書(ワクチンパスポート)について

デジタル庁が発行している接種証明書アプリおよびコンビニ交付サービスによる証明書の発行は、3月31日(日)で終了となります。それ以降は保健センター窓口のみでの対応となりますので、申請書類など詳しくは、町ホームページをご覧ください。



なお、現在の接種証明書が必要な場合、3月31日(日)までは、接種証明書アプリから「この証明書を画像として保存」によりダウンロードできます。

令和6年4月以降の接種について

令和6年度は秋冬に定期接種が行われる予定です。(一部自己負担の見込みです。)

対 ●65歳以上の方

●60～64歳で下記に該当する方

・心臓、腎臓または呼吸器の機能に障害があり、身の回りの生活が極度に制限される方

・ヒト免疫不全ウイルス(HIV)による免疫の機能に障害があり、日常生活がほとんど不可能な方

令和6年4月1日以降、定期接種以外で接種をご希望の方は、任意接種として自費で接種していただくこととなります。詳しくは、決まり次第町ホームページなどでご案内します。

☎ **新型コロナワクチンに関する厚生労働省電話相談窓口**
厚生労働省新型コロナワクチンコールセンター(多言語対応あり)
☎ 0120-761-770
(9時～21時、土日祝日可)

重い副反応などの症状が現れたら
埼玉県新型コロナワクチン専門相談窓口
☎ 0570-033-226
(24時間対応、土日祝日可)

※4月以降の相談窓口などは未定です。決まり次第、町ホームページなどでお知らせします。

い～な！健康マイレージ対象事業 **がん検診のご案内**

※「い～な！健康マイレージカード」をお持ちの方はカード、生活保護受給者の方は受給者証を当日ご持参ください。

胃がん検診(集団)

要事前予約

- 内** バリウム造影検査
場 保健センター
対 40歳以上（昭和60年3月31日以前生まれ）の町民で、勤務先などでの受診機会のない方
※胃カメラによる胃がん検診を受ける予定のある方は受診できません。
持 無地のTシャツまたは長袖、下剤内服のための飲み物（検査着の貸し出しはありません。）
費 800円
※70歳以上（昭和30年3月31日以前生まれ）の方は無料。
申 3月27日(水)から、健康増進課窓口または電話

【注意事項】

- ・前日の夜9時以降の飲食はしないでください。ただし、夜12時までコップ2杯の水（白湯）、また検査当日朝6時までのコップ半分の水（白湯）は構いません。
 - ・前日はお酒を飲まないでください。
 - ・当日の朝の喫煙はお控えください。
 - ・降圧剤などの薬をお飲みの方は、主治医にご相談ください。当日朝に服用した場合は、受付時にお伝えください。
 - ・胃腸の疾患で治療中の方は受診できません。過去に開腹手術や帝王切開をされた方にご相談ください。
 - ・妊娠中および妊娠している可能性がある方は受診できません。
 - ・体重が130kg以上の場合には、受診できません。
- ※検査当日、体調不良の方は健康増進課にご連絡ください。

	性別	受付時間
4月24日(水)	男性	①～④
	女性	⑤～⑧
5月9日(木)	女性	①～④
	男性	⑤～⑧
5月21日(火)	男性	①～④
	女性	⑤～⑧

番号	受付時間	番号	受付時間	定員
①	8時30分～8時40分	⑤	10時～10時10分	各5名
②	8時45分～8時55分	⑥	10時15分～10時25分	
③	9時～9時10分	⑦	10時30分～10時40分	
④	9時15分～9時25分	⑧	10時45分～10時55分	

※①～⑧から受付時間をお選びください。男女別に受付時間を設けていますので、ご注意ください。

乳がん・子宮頸がん検診(集団)

要事前予約

- 乳がん検診と子宮頸がん検診が同時に実施できます。また、乳がん、子宮頸がんのどちらか一方のみの受診もできます。
日 4月23日(火)、5月29日(水)・30日(木) **場** 保健センター **持** バスタオル
申 3月18日(月)から、健康増進課窓口または電話

	乳がん検診	子宮頸がん検診
内容	X線撮影（マンモグラフィ）による検査	頸部の内診、細胞診
受付時間・定員	乳がん検診・子宮頸がん検診をセットで受診の方 ①12時30分～13時②13時05分～13時35分③13時40分～14時10分 定員各12名	
	乳がん検診のみ受診の方 12時30分～13時15分 定員12名	子宮頸がん検診のみ受診の方 13時45分～14時15分 定員15名
対象・費用	40歳以上（昭和60年3月31日以前生まれ）の女性の町民 700円	20歳以上（平成17年3月31日以前生まれ）の女性の町民 500円
	70歳以上（昭和30年3月31日以前生まれ）の女性の町民 400円	200円
右記に該当する方は検診をご遠慮ください。	前年度に町が実施した同検診を受診した方 ・乳房の手術を受けたことのある方 ・乳房にシリコンなどが入っている方 ・妊娠中またはその可能性がある方 ・授乳中（夜間授乳も含む）、断乳後6か月未満の方 ・ペースメーカー、IVHポート、IVシャントなどを使用している方 ・持続血糖モニター、インスリンポンプを装着している方 ・心臓、肺などの上半身の手術創や骨折、ひびが完治していない方	・子宮摘出手術を受けたことがある方 ・生理中および妊娠中またはその可能性がある方

「がん検診等のご案内」をお送りします

令和6年度に受けることができる町のがん検診などの個別通知を、4月ごろまでにはがきでお送りします。

- 対** ・40歳以上（昭和60年3月31日以前生まれ）の男性の町民
・20歳以上（平成17年3月31日以前生まれ）の女性の町民

【注意】

検診などをご希望の方は、実施期間になりましたら健康増進課または町の実施医療機関にお申し込みください。実施期間は、『広報いな』や『令和6年度がん検診等事業年間カレンダー』でお知らせします。

問 健康増進課（保健センター） ☎720-5000

「伊奈町保健事業のお知らせ」と併せてご覧ください。

内：内容 場：場所 対：対象 定：定員 持：持ち物 費：費用 申：申込

♥こどもの予防接種 ※予防接種でご不明の点は、健康増進課にお問い合わせください。

- 各種予防接種については、「伊奈町保健事業のお知らせ」または町ホームページをご確認ください。
- 転入などで予診票をお持ちでない方は、母子手帳を必ずご持参のうえ、健康増進課（保健センター）にお越しください。
- 予防接種の際は、保護者の同伴が必要です。特別な理由で同伴できない場合は委任状が必要となりますので、健康増進課（保健センター）にお越しください。



♥母子保健 お母さんと赤ちゃんの健康のために 場 保健センター

名称	実施日	内容・対象・持ち物	受付時間	備考
乳児健康診査	3/8(金)	対 令和5年11月生	13:10 ~13:50	申 当日直接会場へ ※対象児には個別通知します。
	4/12(金)	対 令和5年12月生		
1歳6か月児健康診査	3/15(金)	対 令和4年8月生		
	4/19(金)	対 令和4年9月生		
3歳児健康診査	3/5(火)	対 令和2年10月生		
	4/9(火)	対 令和2年11月生		
乳児相談	3/8(金) 4/12(金)	内 身体計測、育児全般の相談 対 1歳未満の乳児 持 母子手帳、おむつ、バスタオル	予約制	申 前日まで予約受付 ※身体計測のみの方も同様。
育児相談	3/15(金) 4/19(金)	内 身体計測、健康・育児・栄養などの相談 対 1歳以上の未就学児 持 母子手帳、おむつ、バスタオル		
幼児相談	3/22(金) 4/26(金)	内 発育・発達などの面で気になることの相談 対 1歳以上の未就学児 持 母子手帳		
両親学級	3/26(火)	内 赤ちゃんの保育やお風呂の入れ方など 対 妊娠8~9か月で初めてお産される方とその夫またはパートナー 持 母子手帳、筆記用具	13:05 ~13:15	申 予約制 ※参加人数が上限に達した場合受付終了。
母親学級	3/6(水) 3/13(水) 3/21(木)	内 出産までの健康管理と準備、乳児の保育の指導などを3回に分けて行います。 対 初めてお産される方 持 母子手帳		申 予約制
妊婦歯科健診	3/21(木)	内 歯科医師による歯科健診 対 妊娠中の方 持 母子手帳	13:20 ~13:45	申 予約制 ※母親学級3日目と併用可。

♥成人保健 毎日の健康のために 場 保健センター

名称	実施日	内容・対象	受付時間	備考
健康相談	3/21(木) 4/17(水)	内 保健師・栄養士による血圧測定、健康・栄養相談など 対 町民の方	10:00 ~11:00	申 当日直接会場へ
こころの健康相談	3/14(木) 4/25(木)	内 相談員と保健師が、家族関係や職場での悩みなどの相談に応じます。 対 町民の方	予約制	相談時間は、お問い合わせください。

埼玉県AI救急相談

AI（人工知能）を活用し、急な病気・けがの対処方法や医療機関への受診の必要性について、チャット形式のフリー入力でご相談に応じます。



埼玉県AI救急相談 検索

- ・利用者の相談内容に基づき、可能性のある症状をご案内します。
- ・利用者が選択した症状の緊急度を判定します。
- ・症状によっては、家庭での対処法を助言します。
- ・スマートフォンからの利用であれば、埼玉県救急電話相談 ☎ # 7 1 1 9 や119番への電話が可能です。

小児の急病・けがに

●小児初期救急当番医（月～土曜日20時～22時、※祝日・年末年始を除く）

平日の夜間にお子さんの急病・けがなどが発生した場合、桶川・北本・伊奈地区の当番医が診療します。

※受診前に当番医療機関への電話連絡をお願いします。

☎ 上尾市東消防署伊奈分署
☎ 7 2 2 - 8 1 1 1

＋ 休日当番医

診療時間 9時～17時

月日	医療機関名	診療種類	所在地	電話番号
3/3 (日)	おおつ消化器・呼吸器内科クリニック	内/消内/呼内	伊奈町	748-5522
	埼玉県中央病院	内/外	桶川市	776-0022
	よしだ整形外科内科	整/内/リハ/皮/リウ	北本市	048-590-5720
3/10 (日)	伊奈 ent クリニック	耳/アレ	伊奈町	724-1133
	埼玉県中央病院	内/外	桶川市	776-0022
	ひらお内科クリニック	内/心内/神内	北本市	048-592-8861
3/17 (日)	ようだ眼科医院	眼	桶川市	771-8880
	埼玉県中央病院	内/外	桶川市	776-0022
	北本駅東口クリニック	内/呼内	北本市	048-593-0311
3/20 (祝)	伊奈病院	内/外	伊奈町	721-3692
	府川医院	耳/アレ	桶川市	786-2672
	林田内科医院	内/小/循/消/リハ	北本市	048-592-7711
3/24 (日)	桶川日出谷診療所	整外	桶川市	786-7715
	埼玉県中央病院	内/外	桶川市	776-0022
	遠井クリニック	内/小/循	北本市	048-591-2109
3/31 (日)	尾崎内科クリニック	内/小	伊奈町	720-1701
	埼玉県中央病院	内/外	桶川市	776-0022
	吉田医院	内	北本市	048-591-2200
4/7 (日)	かわい眼科	眼	桶川市	788-5339
	埼玉県中央病院	内/外	桶川市	776-0022
	深井小児科内科医院	小/内	北本市	048-591-5958

- ※受診の際は、各医療機関にお問い合わせください。
- ※桶川北本伊奈地区で広域的に実施しています。
- ※広報掲載の後、当番医の変更が生じる場合があります。各新聞の埼玉版休日当番医欄も参照のうえ、お出かけください。

子ども医療費受給者証の更新（小学生以上）

有効期間が3月末日までの子ども医療費受給者証をお持ちの方で、4月以降も引き続き対象となる方に対し、新しい受給者証を3月下旬に送付します。

有効期間の過ぎた受給者証は、処分するか保険医療課の窓口にご返却ください。

☎ 保険医療課内 2175



埼玉県の救急電話相談・緊急医療機関案内（24時間 365日）

大人や子どもの急な病気・けがに、看護師が電話で相談に応じ、お近くの診療可能な医療機関（精神科・歯科を除く）をご案内します。

☎ #7119 または

☎ 048-824-4199（ダイヤル回線・IP電話・PHSをご利用の場合）

埼玉県医療機能情報提供システム

検索

医療機関や薬局の情報を検索できます。対応可能な疾患や手術実績もわかります。



CKD（慢性腎臓病）

健康
一回のみ

腎臓は老廃物や毒素を尿から体の外に出すという大切な働きをしています。この他にも血圧の調節や骨を丈夫にする、貧血にならないようにするといった役割ももっています。

CKDは腎臓の働きがゆっくりと悪くなる病気を指し、慢性腎臓病ともいいます。いったん腎臓の働き（機能）が悪くなると元には戻らず、また、悪くなくても本来の機能の10%くらいに落ちてしまうまでは症状がほとんどないため、気づかれにくいという特徴もあります。腎機能が10%以下になると全身がむくんだり、だるくなったり血圧が高くなるなどの症状があらわれて命の危険にもつながります。

現在はこのような腎不全になっても「透析」という人工腎臓のような装置を使うことができるので命の危険はありません。しかし、血液透析の場合、1回4時間、週3回の治療を一生受けなければいけません。これは本人にとっては大きな負担です。またその手前の段階のCKD

でも心臓に悪い影響を与えてしまいます。

全世界で慢性腎臓病が増えており、今後も増えることがわかったことから2002年にCKDという言葉が作られました。CKDは慢性腎臓病の英語の略語ですが、こちらの方が覚えやすいというわけです。我が国でもCKDという言葉がよく聞かれるようになりました。特に透析治療は医療費がとてもおかかるため、国が本気になって対策に乗り出しています。

CKDは尿検査でタンパクが検出されるか、血液検査で腎臓の働きが落ちていないかを調べることで診断されます。日本では成人の7人に1人がCKDとされています。そのほとんどが軽症ですが、なるべく早く治療を始めることが将来の腎機能悪化予防の唯一の方法です。ちなみにCKDの原因の代表的なものが糖尿病で、高血圧によるものも増加しています。検診などで指摘された場合には決して放置せず、なるべく早くかかりつけ医に相談することを強くお勧めします。CKDという言葉、覚えおいてください！

（提供：（一社）桶川北本伊奈地区医師会）

問 健康増進課（保健センター） ☎720-5000

「伊奈町保健事業のお知らせ」と併せてご覧ください。

内：内容 日：日時 場：場所 対：対象 定：定員 持：持ち物 費：費用 申：申込

3月は 自殺対策強化月間

国では、毎年自殺者が増える傾向のある3月を「自殺対策強化月間」としています。町でも自殺対策の強化に向け、ゲートキーパー養成講座を行います。

ゲートキーパーとは、悩んでいる人に気づき、声をかけてあげられる人のことです。特別な資格は必要なく、誰でもゲートキーパーになることができます。

●ゲートキーパー養成講座

☑ 「共に生きる」がなぜ必要なのか

📅 3月19日(火)10時～12時

📍 総合センター多目的ホール

👤 町内在住・在勤の方

👥 20名（先着順）

🗣️ 関根一夫氏（木村クリニックカウンセラー）

📞・📍 3月4日(月)から、健康増進課（保健センター）窓口または電話

要事前
予約

高齢者肺炎球菌予防接種

令和6年度から定期接種の対象者が変わります。

●65歳の町民

●60歳以上65歳未満の町民で下記に該当する方

- ・心臓、腎臓または呼吸器の機能に自己の身の辺の日常生活活動が極度に制限される程度の障害を有する方
- ・ヒト免疫不全ウイルスにより免疫の機能に日常生活がほとんど不可能な程度の障害を有する方

※過去に肺炎球菌ワクチンの接種を受けたことがある方は、定期接種の対象外です。

い～な！健康マイレージ事業の 記念品の引き換えはお済みですか？

引換期限▶3月15日(金)まで

引換場所▶保健センター

受付時間▶8時30分～17時15分（土日祝日除く）

まだお済みでない方は、お早めに引き換えをお願いします。

なお、ポイントは来年度へ繰り越しできませんのでご了承ください。

ご存知ですか？ 子ども用車いす ☎ 社会福祉課 ☎ 2121

知ってください
子ども用車いすのこと
これは子ども用車いすです。



病気や障害が理由で、
”これがないと移動できない”
子どもたちが使用しています。
みなさまのご理解、
温かい配慮をお願いいたします。



折りたたみません

これは車いすです。
座る姿勢が取れないなどの身体的特徴から、
車体を折りたたむことは容易ではありません。

重量があります

車いす自体の重量に加え、医療機器を搭載している場合もあります。
車体を持ち上げて大きな段差などを越えることは非常に困難です。

子ども用車いす マークもあります

「子ども車いす」や「子ども用車いす」などと表示したマークを付けている方もいます。



※ベビーカーを車いすと同じ目的で使用している場合もあります。

国土交通省

周囲の方へ ●街なかで見かけたら、そっと見守りましょう。●困っている様子が見られたら、声をかけてみましょう。

令和6年度から 国民健康保険税を改正します

固 保険医療課 2173

国民健康保険（国保）は、平成30年度から県が財政の運営主体となり、市町村は県から示された標準保険税率を参考に、適正な保険税率を設定することになりました。

県では、多くの市町村で実質的な収支の赤字が続いていることから、「埼玉県国民健康保険運営方針（第3期）」を定め、市町村ごとに異なる保険税水準を統一するため、段階を踏んで課題解決に取り組むとしています。

町でも、現行の保険税率のまま運営を続けると赤字財政となってしまうことから、健全な国保事業の財政運営を持続するため、県が示した令和5年度標準保険税率（下表参照）を参考に、令和6年度から税率などの改正を行います。

国保制度は国民皆保険の最後のとりでであり、この改正は、持続可能な社会保障制度の確立を図るために行われます。皆さまのご理解、ご協力をお願いします。

■国民健康保険税の仕組み■

国保税は、医療費などの給付に充てる「医療保険分」、後期高齢者医療制度を支える「後期支援分」、40歳～64歳の方を対象とした介護保険にかかる給付金の「介護保険分」で構成され、それぞれ前年の所得に応じて算出される「所得割」と、加入者数に応じて算出される「均等割」の合計額が年間にかかる金額となります。

【令和5年度標準保険税率】（参考）

	所得割 (%)	均等割 (円)
医療保険分	6.78	40,966
後期支援分	2.75	16,115
介護保険分	2.40	17,395
合計	11.93	74,476

■改正の内容■

令和6年度から、下表のとおり税率などが変更となります。なお、納税通知書は7月上旬に郵送する予定です。

現行（令和5年度まで）

	所得割 (%)	均等割 (円)
医療保険分	7.6	22,800
後期支援分	2.3	8,800
介護保険分	1.6	10,800
合計	11.5	42,400



改正後（令和6年度から）

	所得割 (%)	均等割 (円)
医療保険分	7.5	32,000
後期支援分	2.6	15,000
介護保険分	1.7	11,000
合計	11.8	58,000

【国保税の計算例（税率改正後の試算）】

例① 1人世帯（70代）
年金収入1,500,000円（雑所得400,000円）

令和5年度	令和6年度
9,400円（年額）	14,100円（年額）
	+4,700円

※総所得金額等の世帯合計が一定以下のため、均等割額の7割軽減が適用されています。

例② 2人世帯（70代夫婦どちらかに収入がある場合）
年金収入2,400,000円（雑所得1,300,000円）

令和5年度	令和6年度
136,500円（年額）	163,000円（年額）
	+26,500円

※総所得金額等の世帯合計が一定以下のため、均等割額の2割軽減が適用されています。

例③ 1人世帯（40代）
給与収入3,500,000円（給与所得2,370,000円）

令和5年度	令和6年度
265,400円（年額）	286,800円（年額）
	+21,400円

例④ 3人世帯（40代夫婦どちらかに収入がある場合、未就学児1人）
給与収入3,000,000円（給与所得2,020,000円）

令和5年度	令和6年度
283,300円（年額）	327,000円（年額）
	+43,700円

※未就学児の均等割額の5割軽減が適用されています。

【今後の保険税について】

県が定めた「埼玉県国民健康保険運営方針（第3期）」に基づき、将来的に同じ世帯構成、所得であれば県内のどの市町村でも同じ保険税となることを目指します。そのため、令和9年度の保険税水準の準統一（収納率格差以外の保険税の統一）に向けて、段階的に保険税の見直しを行う予定です。

お知らせ

パスポート窓口のご案内



町では、パスポート（旅券）の申請受付・交付業務を行っています。

受付時間▼月～金曜日9時～16時30分（祝日除く）

※申請手続きには、時間に余裕をもってお越しください。

住民課

函 伊奈町に住民登録がある方。埼玉県外に住民登録がある場合または海外から一時帰国した場合で、伊奈町に居所がある方（居所申請）

※申請手続きは、本人または代理人が窓口で行ってください。なお、旅券の受け取りは必ず本人がお越しください。

※居所申請は、本人のみの申請となります。必要な書類がありますので、必ず事前にお問い合わせください。

※日曜日申請・交付をご希望の方、または勤務先の近くなどで申請・交付をご希望の方は、県内のパスポートセンターで申請をお願いします。

問 住民課 2112

「ねんきんネット」

ねんきんネットは、年金加入者や受給者の方が、年金加入記録や年金見込額をパソコンやスマートフォンからいつでも確認することができます。

ねんきんネットを利用するには、日本年金機構のホームページから利用登録（ユーザID取得）してください。登録の際は、基礎年金番号とメールアドレスが必要になります。また、マイナンバーカードをお持ちの方は、マイナンバーからねんきんネットにアクセスすることもできます。詳しくは、日本年金機構のホームページをご覧ください。



問 ねんきんネット専用番号 057010581555 (ナビダイヤル)

雨の日にも古着は出さないでください

古紙・古着の収集日に収集した古着は海外でリユース（再使用）されています。しかし、雨などで濡れてしまつとカビが発生し、リユースできなくなります。

きなくなりません。古着の収集日が雨天の場合は、次回以降の収集日に出してください。

また、破れたもの、ボタン・チャック等が壊れた衣類などは、素材により可燃ごみまたは不燃ごみに分別して出していたり、再資源化へのご理解ご協力をお願いします。

※古着は必ず透明・半透明の袋に入れてください。

※布団・じゅうたんなどは粗大ごみになります。

問 環境対策課 2252

軽自動車等をお持ちの方へ手続きはお済みですか

軽自動車やバイクなどの税金は、4月1日現在の所有者が納税者となります。現在所有している車両について、次のような場合は至急手続きが必要です。

- ・住所を変更するとき
- ・車両を譲渡するとき
- ・盗難（ナンバープレートも含む）にあったとき
- ・所有者を変更するとき
- ・名義人が死亡したとき
- ・使用できなくなり車両を処分するとき
- ・すでに車両を持っていないとき

※これらの手続きをほかの方に依頼した場合は、手続きが完了しているかご確認ください。

問 原動機付自転車・小型特殊自動車（農耕用など）の場合：**税務課 2152**、軽二輪・小型二輪の場合：**埼玉運輸支局 0501554012026**、軽自動車四輪の場合：**軽自動車検査協会埼玉事務所 0501381613110**

税務課からのお知らせ

● 土地・家屋価格等縦覧帳簿の縦覧
4月1日（月）～5月31日（金）（土日祝日除く）

場 税務課
函 伊奈町に土地または家屋を所有する納税義務者および同一世帯の親族、納税管理人、委任状を持参した代理人

問 本人確認書類（運転免許証、健康保険証など）

● 固定資産課税台帳の閲覧
4月1日（月）～5月31日（金）（土日祝日除く）

場 税務課
函 伊奈町に固定資産を有する納税義務者および同一世帯の親族、委任状を持参した代理人、伊奈町内の固定資産に

広告

注目 → **地元** で働きたい方 地域密着型 **求人** サイト!

Recruitment Navi

商工会求人ナビ

伊奈町商工会 埼玉県北足立郡伊奈町中央4-401
TEL.048-722-3751 FAX.048-721-3366

<https://www.shokokai-kyujin-ish.jp>
埼玉県小規模事業経営支援事業費補助金企画提案事業【重点テーマ型】

smile surprise 地元応援企業

商工会合同求人サイト

事前に防災情報を取得できる方法を知っておこう!

☎ 危機管理課 2282



災害時の情報伝達

防災行政無線や広報車で情報を周知するとともに、町登録制緊急情報メールおよび町ホームページなどでも併せて情報を掲載します。テレビやラジオなどの最新情報と併せて確認し、慌てず、落ち着いて行動しましょう。

○自動電話応答システム

防災行政無線から放送した内容を聞き逃したときや、内容を再度確認したい場合に電話で確認できます。ただし、放送が流れた後、24時間が経過した情報については自動で消去されますので、ご了承ください。

専用電話番号 ☎721-1980 ※通話料金は有料。

○登録制緊急情報メール

携帯電話やパソコンなどにメールを配信します。
 〈登録方法〉

- ①登録用アドレス ina.anzen@mpme.jp または右記の二次元コードから空メールを送信。
- ②届いた返信メールに記載された登録用URLにアクセスし、必要事項を入力。



※迷惑メール対策などで、受信拒否設定をしている場合は「@mpme.jp」と「@town.saitama-ina.lg.jp」を登録し、受信できるようにしてください。

③登録が完了した旨のメールが届いたら、登録完了!

伊奈町防災マップ

このマップは、「洪水ハザードマップ」「地震における揺れやすさマップ」「地震における地域の危険度マップ」から構成されており、避難所や避難場所を確認することができます。ぜひ、ご利用ください。

ご確認ください!



ついで賃借権などの権利を有する方
閲覧事項▼納税義務者は本人資産に係る部分を、賃借権などの権利者はその権利の目的である固定資産に係る部分を閲覧できます。
届 本人確認書類(運転免許証、健康保険証など)
 ※借地・借家人の方は、賃貸借契約書や賃借料の領収書など事実を確認できるもの提示をお願いします。
費 縦覧期間(4月1日~5月31日)に限り納税義務者は無料。それ以外の期間および借地・借家人の方は、1件2

00円の手数料がかかります。
●固定資産税路線価図の公開
日 4月1日(月)~(土日祝日除く)
場 税務課
問 税務課 ☎2154

新生活運動を推進していきます

新生活運動とは、華美になりやすい葬儀の簡素化を推進する運動のことです。町では、町民の皆さんが経済的負担を軽減できるように、次のような簡素化を進めています。
 ・香典の金額は2千円以内と

する。
 ・個人としては供花(盛籠など供物も)をしない。
 ・お悔やみの参列者に対して、酒食の接待は行わない。
 ・施主側のお返しは行わない。
 ・その他葬儀にあたり簡素化ができるものについては配慮する。
 個人的な付き合いから、すぐに新生活運動へ移行することが難しい場合もあると思われませんが、皆さんの生活の中に浸透していくよう、ご理解ご協力をお願いします。
問 コミュニティ推進課 ☎2322

広告

小さなお庭OK!
 若さあふれる有資格者の“プロ”が対応!
庭木1本から剪定!大歓迎!!
安心定額制!お見積もり無料!
料金一例:3m未満の木剪定1本3,300円(税込)!!
(株)大和グリーン
 伊奈・上尾支店
 伊奈町小針新宿571-5
 ☎0120-187-394
 広報いな 読者限定
 すべての作業料金から
10%引き
 さらに4・5月作業
+10%引き

フロア ハンディキャップのある方もご応募ください。

年間120日お休みです。
 退職者が少なく働きやすい環境です。

グループホーム
 メディカルフロア蓮田/蓮田川島

介護職 正社員数が8割以上で安心です。
正 月給 219,000円~
 【時間】7:00~16:00・9:00~18:00・10:00~19:00・16:00~翌10:00

パ 時給 1,060円~
 【時間】7:00~16:00・9:00~18:00・10:00~19:00 ※日数等応相談

夜勤専従介護職 たうたの10~11夜勤
正 月給 227,000円~
 【時間】16:00~翌10:00・10~11夜勤/月

パ 1夜勤 20,480円~
 【時間】16:00~翌10:00 ※Wワーク可

関東メディカル・ケア本社
一般事務
正 月給 240,000円~
 【時間】9:00~18:00
 【休日】土曜・日曜他(年間休日120日)
 【仕事内容】電話・来客対応/資料作成/採用活動の補佐等
 ★要普通自動車免許★未経験者可
 丁寧にお教えしますので安心ください。

ショートステイ
フロア岩槻/岩槻仲町
介護職 正社員数が8割以上で安心です。
正 月給 247,000円~
 【時間】7:00~16:00・9:00~18:00・10:00~19:00・16:00~翌10:00

パ 時給 1,060円~
 ※1日5~8時間程度
 日数等お気軽にご相談ください。

ドライバー
パ 時給 1,030円
 【時間】8:30~11:30/14:00~17:00

詳細はお気軽にお問い合わせください。
 フロア は イ イ ナ
 採用係受付 月~金(祝祭日除く) ☎0120-26-8117
 【時間】9:00~18:00
 (運営会社・履歴書送付先) 株式会社関東メディカル・ケア 〒339-0054 さいたま市岩槻区仲町 1-12-27

春季全国火災予防運動
3月1日～7日
「火を消して 不安を消して
つなぐ未来(全国統一防火標語)」

火災が発生しやすい時季が続くため、火の元・火の取り扱いには十分注意し、住宅用火災警報器を設置して、火災に備えましょう。

消防本部では、火災予防運動期間中に消防車両による広報活動を実施するほか、消防職員による住宅防火診断や住宅用火災警報器の取り付けサポートなどを実施します。詳しくは、消防本部ホームページをご覧ください。

☎ 上尾市消防本部予防課
775-11314

防災行政無線の定時放送時刻が変わります

☎ 3月1日(金)～
放送時刻▼17時
曲名▼忠次公くふるさと伊奈と青い空
☎ 危機管理課内2282

重度障がいのある方へ
「タクシー利用券の交付・燃料費の助成申請のご案内」

令和6年度の重度心身障害者福祉タクシー利用券または

重度障害者自動車等燃料費助成金の申請を、次のとおり受け付けます。申請した月の分から対象となります。4月中に手続きをお済ませください。

☎ ①重度心身障害者福祉タクシー利用券：初乗り料金相当を1月当たり3枚②重度障害者自動車等燃料費助成金：1月当たり千円

※①②どちらか一方を選択。

☎ 4月1日(月)～受付

☎ 身体障害者手帳1・2級、療育手帳A・A、精神障害者保健福祉手帳1級のいずれかをお持ちの方

※特別養護老人ホーム、障害者支援施設へ入所の方を除く。

☎ 手帳、②は通帳のコピーおよび車検証のコピー(令和5年1月4日以降に電子車検証の交付を受けた方は電子車検証のコピーに併せ、自動車検査記録事項のコピーも持ちください。)

※すでにどちらかの制度をご利用の場合でも、毎年度申請手続きが必要です。

☎ 社会福祉課内2122

レクリエーション農園

「自分で育てた野菜を食べてみたい」といった方に、町内各地にあるレクリエーション農園をご紹介します。

面積▼1区画約33㎡(約10坪)
入園料▼1区画年間5千円
入園期間▼令和7年2月28日(金)まで

☎ 3月1日(金)から、さいたま農業協同組合伊奈支店
721-12953へ

開催します

春を探して！自然観察とタケノコ掘りを楽しもう

無線山・KDDIの森を散策し、春の身近な生き物や植物を観察します。観察会の後はトラスト地でタケノコ掘りを開催します。

☎ 4月14日(日)10時～12時30分

☎ 無線山・KDDIの森(緑のトラスト保全第13号地)

☎ 40名(抽選)

☎ 飲み物、軍手、筆記用具、持ち帰り用の袋など

☎ 一般600円、協会員400円

☎ 3月19日(火)(消印有効)までに往復はがきで、参加者全員の氏名(小学生は学年も)・申込代表者の住所・電話番号・一般 協会員の別

13号地参加希望を明記のうえ

広告

**ちょっとしたお礼やお返し
イベントの景品や賞品にも最適です**

『町内のコンビニ・スーパー等
130店舗以上でご利用いただけます』

伊奈町商工会：TEL 722-3751

1枚500円から
好評販売中!!



詳しくは 伊奈町 お買い物券 検索

商工葬祭

真心こめたぬくもりある
優しい葬儀を
ご提供させていただきます

伊奈町商工会提携

年中無休 24時間対応 霊安室完備

式場葬壇

〒362-0809 埼玉県北足立郡伊奈町中央5丁目333番地
https://www.shoukousousai.co.jp/ 商工葬祭 検索

0120-455-175 **048-720-1971**

町テニス選手権大会
年齢別シニアの部

①男女シングルの部：
 4月7日(日)②ダブルスの部：
 4月14日(日)

※予備日：4月21日(日)。
 ※8時30分受付終了。

場 丸山スポーツ広場テニスコート

種目▼①②ともに50歳以上、55歳以上、60歳以上、65歳以上、70歳以上

※令和6年12月の年齢を基準とし、参加者が4名(組)未満の場合は年齢区分を統合します。

参加資格▼町内在住・在勤の方、協会会員

費 1,500円(協会会員千円)

表彰▼優勝・準優勝・3位に賞状と記念品、全員に参加賞

申 3月27日(水)までに、生涯学習課へ。なお、協会会員は、各クラブを通して申込

主催▼町テニス協会

町テニス協会小栗 ☎7214369

〒330-0063さいたま市浦和区高砂3-12-9埼玉県農林会館内(公財)さいたま緑のトラスト協会 ☎82413661に郵送

パソコン寺子屋

ワード・エクセル・電子メールに関することなど、パソコンの疑問・相談を受け付けます。

●ゆめくる教室

内 エクセル・初めてのデータ管理(住所録作成)

日 4月15日(月)13時30分~16時

場 ゆめくる2階視聴覚室

定 20名

●パブリックルーム教室

内 画像の加工

日 4月8日(月)13時30分~16時

場 パブリックルーム(ユニクス伊奈2階)

定 15名

《共通事項》

対 町内在住・在勤・在学の成人

持 ノートパソコン(ワード・エクセルがインストールされているもの)、筆記用具

※パブリックルーム教室に参加の場合は、HDMIを接続可能であるノートパソコン。

申 3月13日(水)までに、必要事項(住所・氏名・電話番号・参加希望日・参加経験の有無)を



令和6年度から、パソコン寺子屋の開催日が変わります。ゆめくる教室は第3月曜日、パブリックルーム教室は第2月曜日に開催します。パソコン寺子屋別館は、パソコン寺子屋パブリックルーム教室に名称変更します。

ご記入のうえ、次の方法で申込(左下の二次元コードで町ホームページからも申込可)

往復はがき▶往信用のはがきに必要な事項を、返信用のはがきに住所・氏名をご記入のうえ、「〒362-8517伊奈町中央四丁目355番地 パソコン寺子屋事務局(生涯学習課)」へ。

メール▶件名を「パソコン寺子屋申込」とし、メール本文に必要な事項を記載のうえ、「b2003-01@town.saitama-ina.lg.jp」へ。

※町外在住の方は、学校名・勤務先をご記入ください。

※個別に質問事項がある場合は、往信用はがきまたはメール本文にご記入ください。

※申込多数の場合抽選。

※参加の可否は、返信用はがきまたはメールでご連絡します。3月25日(月)までに連絡がない場合は、電話でお問い合わせください。

☎ 生涯学習課 ☎ 2542

広告

鈴木庭工房

庭木のお手入れ・草刈り
 小規模工事・その他色々

庭木剪定 / 1本3000円~

過去の施工例載ってます

お気軽にご相談ください。
 TEL 090-6181-1394 (担当:鈴木)
 埼玉県北足立郡伊奈町小室 2139-6

女性専用
 ホットヨガ&コラーゲンスタジオ

ユニクス伊奈2階

ヨガ初心者の方、体が硬い方大歓迎!

美肌・髪を
 手に入れる

冷え性
 柔軟性
 改善

ヨガや身体
 リラックス
 はがイニット

HOT YOGA & COLLAGEN STUDIO ショッピングセンター
 ユニクス伊奈2階

無料駐車場
 620台完備!!

ブレダ伊奈 048-722-7057 休館日:毎週月曜日

体験予約受付中!

まずは手ぶらで体験♪

1回体験レッスン
 500円(税込)

レッスンに必要なもの
 すべて無料レンタルいたします。

体験レッスンのお申込みはこちら

見学・体験お待ちしております♪

外構工事・墓石工事

1968年創業

とうせい
有限会社 東成

TEL 048-722-3020 FAX 048-722-7621
 伊奈町大字小室5506-2 (いな穂街道沿い)

大学で働いてみませんか?

事務職員・清掃職員
 管理人(住み込み)を募集しています!

日本薬科大学
 NIHON PHARMACEUTICAL UNIVERSITY

〒362-0806 伊奈町小室10281
 日本薬科大学 総務課人事担当まで

薬学科(6年制) 医療ビジネス薬料学科(4年制)

お気軽にお問い合わせ下さい。 ☎ 0120-71-2293

伊奈氏屋敷跡を一緒にきれいにしませんか

町名の由来でもある伊奈志次が陣屋を構えた伊奈氏屋敷跡をきれいにするため、二の丸跡と裏門跡周辺の草刈りなどを行います。一緒にきれいにしていただけるボランティアを募集します。さらに歴史を感じられる場所にするため、ぜひご協力ください。

日 4月27日(土)9時30分〜11時30分(雨天中止)

場 伊奈氏屋敷跡二の丸跡・裏門跡周辺

定 30名(先着順)

関 お持ちの方は、草刈り鎌・ノコギリ・軍手

※動きやすく、汚れても良い服装・靴でお越しください。

申 4月25日(木)までに、氏名・電話番号を電話またはファクスでご連絡ください。

関 生涯学習課内2546 721-4851

募集します

放課後児童クラブ支援員・補助員

放課後などに保護者がいない家庭の児童をお預かりし、

健全育成を図るため、遊びなどを通じてさまざまな指導を行う学童保育の仕事です。

勤務時間▼原則平日14時〜18時30分、土曜および夏・冬・春休み期間中7時30分〜13時13時〜18時30分(半日交代勤務)、週3日(応相談)

休日▼日曜、祝日、有給休暇、夏季休暇

勤務地▼小針北・小針・小室・南小学校敷地内の各児童クラブ

※配属は応募状況などによりです。

資格▼①保育士・幼稚園・小・中・高校教諭などの資格を有する方、または児童クラブなどで勤務経験が2年以上ある方②資格不問・未経験者歓迎

募集人員▼①②ともに若干名

報酬▼①非常勤支援員：時給1,264円②補助員：時給1,113円

関・問 子育て支援課内2160

第72回 埼玉県美術展覧会作品

会期▼5月29日(水)〜6月20日(木)(月曜休館)

場 県立近代美術館(さいたま市浦和区) 出品部門▼日本画(水墨画含)

む)、洋画(版画含む)、彫刻、工芸、書(篆刻・刻字含む)、写真の6部門

応募資格▼15歳以上の県内在住・在勤・在学の方(中学生を除く)

出品点数▼各部門3点まで 出品手数料▼1点につき3千円

関 開催要項をご確認のうえ、搬入期間に近代美術館へ直接持参

※開催要項・申込書はコミュニティ推進課、町内公共施設などで配布しています。

関 埼玉県文化資源課内83016925



国税専門官(国家公務員)

国税局や税務署で、税のスペシャリストとして働く国税専門官を募集します。

受験資格▼①平成6年4月2日〜平成15年4月1日生まれの方②平成15年4月2日以降生まれで次に掲げる方：(1)大学(短期大学除く)を卒業し

た方および令和7年3月までに大学(短期大学除く)を卒業する見込みの方(2)人事院が(1)に掲げる方と同等の資格があると認める方

試験区分▼国税専門A(法文系)、国税専門B(理工・デジタル系)

第1次試験日▼5月26日(日) 3月25日(月)(受信有効)

までに、人事院ホームページから申込

関 インターネット申込について：人事院人材局試験課内031358115311、それ以外について：関東信越国税局人事第二課内60013111

国家公務員一般職

2024年度に次の国家公務員採用試験を行います。

職種▼①一般職試験(大卒程度試験)②一般職試験(高卒者試験・社会人試験(係員級))

第1次試験日▼①6月2日(日)②9月1日(日)

申 ①3月25日(月)まで②6月14日(金)〜26日(水)に、人事院ホームページから申込

関 人事院関東事務局内740120068

うちの子「結婚」しないのかしら? 独身のお子様の結婚相談承ります



お子様の結婚に関するお悩み、プロの仲間がお答えします。

まずはお気軽に仲人にご相談下さい

048-640-1001

結婚相談所ムスベル

地元のニーズに お応えします。

TOEI CORPORATION 株式会社東栄 362-0803 北足立郡伊奈町大字大針 320 番地 TEL 048-723-0011 FAX 048-722-9424

発見！ちょっと気になるまちの人♪



▲バラ推進プロジェクト実行委員の皆さん

小針北小学校 バラ推進プロジェクト

小針北小学校では、6年生の総合的な学習の時間として「バラマイスターを目指そう！」という取り組みを行っています。校舎ウッドデッキにある通称「バラコニー」でバラを栽培、また多くの方にバラの魅力を発信することを目的に「小針北小バラまつり」も開催。まつりで披露したプレゼンは、文部科学省後援の『第5回スタートアップJr.アワード2023』で一次審査を通過しました。今回は、プロジェクト実行委員を代表して、櫻井結心さんと菊地夏都さんにお話を伺いました。

——バラを育てようと思ったきっかけは？



櫻井さん 「私たちの学校を花でいっぱいになりたい！」という気持ちがきっかけです。育てながらまちづくりにも協力したかったので、バラを育てはじめました。

——バラを育てるうえで大変だったことは？



菊地さん バラが病気にかかった時や、つぼみが虫に食べられてしまった時の対処法です。調べたことや、バラマスターズの皆さんに教わったことを活かしてお世話をしました。また、夏休み中は自動水やりマシン(※)で水をあげて、バラの管理を工夫しました。※…ホースに穴を開けて高い場所から水を出し、その穴から時間になると水が出る装置。

——育てたバラはその後どうしましたか？

櫻井さん バラの花びらは、ポプリやキーホルダーにして、小針北小バラまつりを開催した時に販売しました。他のバラは、今でも毎日お世話を続けています。

——バラを育ててみての感想は？

櫻井さん 思ったより種類があって、とても美しいことを実感できました。低学年の子にバラを見せた時に「きれい」「かわいい」と言ってもらえて、見る人に感動を与えてくれる花だなと思いました。

——「小針北小バラまつり」を行ったきっかけは？

菊地さん 地域の方や保護者、他の学年の人たち

にバラの良さを広めたいと思ったからです。2時間やったのですが、なんと600人もの方に来ていただきました。

——イベントではどういうことをしましたか？

櫻井さん バラにまつわるクイズやバラの押し花のしおりがもらえるスタンプラリーをしました。また、バラの展示や制作したCMの放映をはじめ、私たちの活動のプレゼンテーションをしました。

——CMを作ってみてどうでしたか？

菊地さん バラの良さを、地域の方や保護者、他の学年など、たくさんの方に伝えたくてCMを作りました。最初は難しそうだったけれど、先生が教えてくださったので完成させることができました。皆さんに観てもらったときは達成感がありました。

——今後、どんな活動をプロジェクトに期待しますか？

菊地さん 小針北小バラまつりをもっと大きな祭りにして、もっとたくさんの方にバラの良さを広めていきたいです。

——町民の皆さまにメッセージをお願いします。

櫻井さん バラは、暑さや寒さにも耐えることができ、長生きです。そして、とても美しい花を咲かせてくれます。ぜひ、町民の皆さんもバラを育ててみてください。

菊地さん 私たちは、バラの良さを広めるためにこの活動を行っています。皆さんも、バラとともに笑顔を咲かせていきましょう。

右記のホームページでは、実行委員制作のCMや、小針北小バラまつりまでの取り組みを紹介した『月刊バラコニー』などを掲載しています。ぜひ、ご覧ください♪



各種無料相談

日…日時 場…場所 定…定員 申…申込 問…問合せ

弁護士による法律相談 ※要事前予約

契約、相続、交通事故の損害賠償、訴訟の手続きなどの相談に応じます。

日 ① 8日(金)13時～15時30分
② 22日(金)13時30分～16時30分

※相談は一組30分まで。

定 ① 5名② 6名 (いずれも先着順)

※各相談日の2週間前から予約受付。

申・問 住民相談室 2213

司法書士による法律相談 ※要事前予約

相続に関する登記、遺言に基づく不動産登記、会社の登記、債務整理、成年後見開始申立書の作成など手続きの相談に応じます。

日 4月18日(木)13時～15時

※相談は一組30分まで。

定 4名 (先着順)

※相談日の1か月前から予約受付。

申・問 住民相談室 2213

行政書士相談

会社設立、農地転用、各種許認可・申請、紛争のおそれのない遺言書や遺産分割協議書作成の手続きなどの相談に応じます。

日 13日(水)13時～16時

問 住民相談室 2213

土地家屋調査士相談 ※要事前予約

土地家屋調査士が、土地の境界や測量、分筆、合筆などの相談に応じます。

申・問 住民相談室 2213

住宅リフォーム相談 ※要事前予約

建築士が、住宅リフォームの相談に応じます。

申・問 住民相談室 2213

消費生活相談

消費生活相談員が、消費生活に関する消費者と事業者間のトラブルについて相談に応じます。「商品やサービスの契約で事業者とトラブルになった」「製品を使ってけがをした」などのお困りごとがありましたらご相談ください。

日 毎週月～木曜日(祝日除く)

10時～12時、13時～15時

相談電話番号(局番なし) 188

問 元気まちづくり課 2234

行政相談

総務大臣から委嘱を受けた行政相談委員が、国の業務(医療保険・年金・雇用・道路など)への要望や苦情の相談に応じます。

日 19日(火)10時～12時

問 住民相談室 2213

暴力団被害相談 ※要事前予約

上尾警察署員が、暴力団員などによる不当な行為でお困りの方の相談に応じます。

申・問 危機管理課 2283

女性相談 ※予約優先

専門の女性相談員が、DV・離婚問題や生活面の不安など、女性の抱えるさまざまな悩みを一緒に考え、解決する方法を探します。

日 12日(火)・26日(火)10時～12時、13時～14時

※相談は一組50分まで。

申・問 人権推進課 2241

人権相談

人権擁護委員が、いじめ、ハラスメント、近隣トラブルなどさまざまな悩みの相談に応じます。

日 21日(水)9時～12時

場 伊奈中央会館

問 人権推進課 2241

人権課題「インターネットによる人権侵害」

町では「誰もが互いの人権を尊重し、自分らしく生きる社会」の実現のため、さまざまな人権課題の解決に向けて取り組んでいます。

インターネットで生活が便利になる一方で、その匿名性を利用して、差別的な書き込みや誹謗中傷、侮辱、個人情報の無断掲示など、いじめや人権侵害につながる行為がみられます。

進級・進学で、初めてインターネットなどを使用することも多い時期です。家族で使用方法を話し合い、お互いの人権を尊重した行動を心掛けましょう。

相談先 ▶ みんなの人権 110番

☎ 0570-003-110 (8時30分～17時15分、土日祝日除く)

問 人権推進課 2241

ひとりで悩んでいる方ご相談ください

生活に困っている、働きたくても仕事がない、社会に出るのが怖くなってしまったなど、ひとりで悩まずご相談ください。

埼玉県から委託された、アスポーツ相談支援センター埼玉東部の専門員が、相談者一人ひとりの状況に合わせた支援を行います。家族や周りの人からの相談も受け付けています。

また、生活保護世帯や生活困窮者世帯の中学生を対象に、高校進学を支援する学習教室を開設しています。

相談先 ▶ アスポーツ相談支援センター埼玉東部 ☎ 048-720-8475

(定期相談会(暮らしの相談))

日 原則偶数月第2金曜日9時～12時

場 役場内会議室

問 社会福祉課 2136

地域包括支援センター土曜日相談

高齢の方の介護・福祉・健康・生活などの相談に応じます。平日の通常相談と併せてご利用ください。

日 ① 9日(土)9時～13時

② 16日(土)10時～14時

場 ①パブリックルーム(ユニクス伊奈2階) ②伊奈町南部地域包括支援センター

問 ①伊奈町地域包括支援センター

☎ 720-5656

②伊奈町南部地域包括支援センター

☎ 795-4900

ふくし総合相談窓口

福祉全般に関する心配ごとや悩みごとの相談に応じます。

日 毎週月～金曜日9時～17時(祝日除く)

場 ふれあい福祉センター

問 伊奈町社会福祉協議会

☎ 722-5498

創業相談

これから開業・独立を検討している方や将来起業(創業)しようとお考えの方の相談に応じます。

日 8時30分～17時15分(土日祝日休)

場 伊奈町商工会館

問 伊奈町商工会 ☎ 722-3751

令和6年
1月中の
町内交通事故

※件数・人数は暫定数

発生件数	72件
人身事故	4件
物損事故	68件
死者	0人
負傷者	5人

令和6年 交通安全年間スローガン(こども部門)

わたるまえ
わすれずかくにん
みぎひだり

振り込め詐欺

上尾警察署管内
令和6年1月

緊急
対策

発生
状況 | 3件 約322万円
(うち、伊奈町内発生件数1件 約142万円)

※上尾警察署調べ、
被害件数・金額は
暫定数



振り込め詐欺の撲滅をめざして!

あなたを騙す振り込め詐欺の3大キーワード

会話の中で
この言葉が出たら
要注意!
「おかしい?」と思ったら「110番通報」または上尾警察署☎773-0110に通報しましょう。

- ▶ 携帯の番号が変わったよ
- ▶ 風邪をひいて声が変わったよ
- ▶ またあとで連絡するから。携帯番号は…



「大人のためのおはなし会」

古今東西、語り継がれたおはなしから、皆さんの心に語りかけます！

☎ 3月24日(日)13時30分～15時

☎ 一般成人（お子さんを連れての参加不可）

定 20名（当日先着順）

共催▶児童奉仕ボランティア「がらがらどん」

おはなし会

3歳以下向け

☎ 3月1日(金)・15日(金)11時～

幼児・児童向け

☎ 3月2日(土)・9日(土)・16日(土)・23日(土)14時～

展示

一般展示

「はじめてみよう！はじめての・・・」

児童展示

「ようちえん、がっこうってどんなところかな？」

伊奈映写クラブ 16ミリ映写会

☎ 「ちびねこコピとおともだち」「ムーミン ぼくは王様だ!!」

☎ 3月17日(日)14時～14時45分

☎ 幼児



電子図書館おすすめ

『三四郎はそれから門を出た』
三浦しをん／著
世の中にこんなに本があるのに、顔なんか洗ってる場合じゃない。筋金入りの活字中毒者・三浦しをんによる、抱腹絶倒、時に涙の読書&カ



ルチャーガイド・エッセイ集。

何か本を読みたいけれど、何がいいだろうと迷う時も、ぜひ電子図書館をご利用ください。「試し読み」のボタンがある本は、クリックすると借りる前に少しだけ中身を見ることが出来ますので便利です。



よりのスポットで 借りて返せる！ 移動図書館 ブックシャトル 3月



Aコース	6日(水)
丸山公民館	14:00～14:35
南小学校	15:00～16:00
Bコース	7日(木)・21日(木)
原児童公園	10:40～11:15
宮前児童公園	11:35～12:10
あやめ会館	13:40～14:15
小室小学校	14:40～15:40
Cコース	13日(水)・27日(水)
小針北小学校	14:40～15:45
さくら公園	16:05～16:35
Dコース	14日(木)・28日(木)
中島児童公園	11:00～11:35
伊奈中央会館	13:50～14:20
小針小学校	14:40～15:40
ユニクスコース	5日(火)
ユニクス伊奈	15:00～16:00

DJリードの 今月の一枚

「世界が違って見える日」

中島みゆきの3年ぶりのアルバムです。混沌とした不安な時代だからこそ、愛と勇気をもらえるこの1枚をお聴きください。今までとは違った何かが見えるかもしれません。

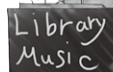

休館日 4日(月)・11日(月)・18日(月)・
3月 25日(月)・29日(金)

☎ 723-0017
本町2-186-1

図書館
ホームページ▶



総合センター

☎ 722-9111 ☎ 722-9114

〒362-0809
中央5-179



老人福祉センターの利用には老人福祉センター利用者カードが必要です。伊奈町・蓮田市に在住の60歳以上の方なら、住所・年齢を証明できるものがあれば、すぐにカードが作れます。

金曜朝市

J Aさいたま四季彩館のご協力により、地元の新鮮野菜を取りそろえています。朝市ののぼりが目印です。

☎ 3月8日(金)9時～12時

場 西側エントランス（屋根あり）

あおぞらラジオ体操

☎ 3月1日・8日・15日、22日、29日
各金曜日10時20分ごろ～（いなまるバス到着後）

場 西側エントランス（屋根あり）

持 タオル、飲み物など
※動きやすい服装でお越しください。

フラワーアレンジメント教室

☎ 春のフラワーアレンジ

☎ 4月3日(水)14時～16時

場 第1研修室 ☎ 18歳以上

定 20名（先着順） 費 3,000円

持 花ばさみ、作品の入物袋、ホチキス、セロテープ

講 高松由美子氏

☎ 3月27日(水)まで受付

※材料手配の都合上、3月21日(木)以降の

キャンセルはお受けできません。この場合、後日材料のお花をお渡しします。

行政書士による住民無料相談

埼玉県行政書士会会員が相談・遺言・離婚・成年後見の手続きなどについて、相談に応じます。

☎ 4月7日(日)9時～12時

※相談は、一人1時間まで。

定 6組（先着順）

場 第2研修室

☎ 窓口または電話

町の男女共同参画をご紹介します

～ワーク・ライフ・バランスの実現に向けて～

町では、性別にとらわれず、一人ひとりが能力を発揮していきいきと働くために、職場での男女共同参画の取り組みを推進しています。今回は、町立保育所で働く男性保育士を紹介します。

—なぜ、保育士を目指そうと思いましたが？

小学6年生の時に、友達と一緒に低学年の子どもたちと遊んだ経験がありました。その時、子どもたちと遊ぶことがとても楽しく、彼らの笑顔に心が動いたのを感じました。今思えば、それが保育士を目指そうと思ったきっかけだったと思います。

—男性保育士だからこそできることは？

男性だから特別どうこうできるとは考えていません。女性の多い職場ですので、男性が輪に入ることによって保育現場に多様性を与え、ロールモデルとしての役割や男女平等、異性間の理解を促すことに少しでも役に立てればと思います。

—働くことについて感じていることは？（プライベートとの両立など）

この仕事は大変なことも多いですが、私は好きで楽しんでます。製作活動や歌など私自身の特技を活かせるだけでなく、なにより子どもたちの成長と一緒に喜ぶことができるのはとてもやりがいがあります。

そして、大変な仕事だからこそ物事を割り切って考え、仕事とプライベートのバランスを意識的にとるように努めています。



保育士 持田さん

令和5年度 町男性職員の育児休業取得率は、75%です。

(令和6年1月末現在)

あなたの事業所を紹介しませんか？取り組みをしている事業所を募集しています。

☎ 人権推進課 2241

第33回ばら制定都市会議(ばらサミット) in 伊奈

加盟自治体紹介⑤

5月11日(土)・12日(日)に伊奈町で開催されるばらサミットに向け、『広報いな』では、加盟自治体自慢のバラ園などを紹介しています。(順不同)

なお、町ホームページでは、29の全加盟自治体を掲載中です。ぜひ、ご覧ください。



☎ 都市計画課 2422



大阪府寝屋川市
市の玄関口



大阪府豊中市
バラの切池公園



大阪府岸和田市
まなび中央公園
ばら園



長野県坂城町
さかさき千曲川
バラ公園



静岡県富士市
中央公園
バラ花壇



1級空き家管理士による

空き家と相続の無料個別相談会

誰も住んでいないご実家や放置されている空き地のことなどお気軽にご相談ください。

令和6年3月17日(日)

[時間] 10:00 ~ 12:00

[場所] 響の森 桶川市民ホール

(〒363-0022 桶川市若宮1-5-9)

《要事前予約》
先着15組
(1組30分)



←詳しくは
弊社HPまで

実際にご依頼いただいた物件

さいたま市西区



2020年解決

さいたま市中央区



2022年解決

管理する

売却する

賃貸する

解体する



株式会社 樹 正直不動産



〒338-0011
さいたま市中央区
新中里5-20-9

☎ 048-789-7147
営業時間：10時～18時

さいたま 空き家 売却

検索

伊奈町民の皆様へ

高齢者の介護と施設について

〈現況の介護との向き合い方と要介護に合った施設の選び方〉

講師 交流ぷらすかい 上田 知樹氏

日時 3月28日(木)

場所 いなまち終活サロン 花みずき

A.M.10:30 ~ P.M.12:00

◆当日のご参加も可能です



いなまち終活サロン 花みずき

安心な
家族葬



花みずき葬祭 (株)花みずき葬祭 本社



いなまち終活サロン
花みずき

花みずき葬祭 ☎ 0120-87-3099

24時間365日サポート

もしもの時は、すぐにお電話を！ 花みずき葬祭 検索



◆本店【花みずき葬祭】

埼玉県北足立郡伊奈町小室 4968-2
(ニューシャトル志久駅より徒歩1分)

◆【いなまち終活サロン花みずき】

埼玉県北足立郡伊奈町小室 2960-5
(ニューシャトル丸山駅より徒歩約10分)



パドル体操教室 簡単に楽しく体力づくり!!

- ☑ シャもじ型のパドルを使ってストレッチを行います。生活習慣病、肩こり・腰痛予防、日ごろの運動不足やストレス解消に最適です。どなたでも、無理なく楽しみながらできます。
- 📅 3月8日(金)・22日(金)13時30分～14時30分
- 📍 2階会議室 ☑ 一般成人
- 👤 各回15名(先着順)
- 🔧 室内シューズ、タオル、飲み物 ※動きやすい服装でお越しください。
- 💰 各回500円
- 🗨️ 木川琴美氏 (NPO法人パドルジャークス体操協会)

カラダ改造サークル

- ☑ 夏にむけて理想の体型を手に入れ

よう。ボディメイクのための筋トレや減量のやり方をお伝えします。
※参加者はパーソナルトレーニング1回無料券をプレゼント。

- 📅 3月9日(土)・20日(祝)・29日(金)の19時30分～20時15分(全3回、1回のみ参加も可)
- 📍 2階会議室
- ☑ 一般成人 ☑ 各回15名
- 🔧 室内シューズ、タオル、飲み物 ※動きやすい服装でお越しください。
- 💰 町内在住・在勤の方400円、町外の方600円(各回)
- 🗨️ ゆめくるトレーニングジムインストラクター

春のそば打ち体験教室

春の食材を楽しめるおいしい手打そばを作ってみませんか。

- 📅 3月16日(土)9時30分～12時30分
- 📍 2階調理室

- ☑ 一般成人
- 👤 8名(先着順)
- 🔧 持ち帰り用容器、エプロン、三角きん、筆記用具
- 💰 1,500円(材料費含む)
- 🗨️ 中野幸一氏

くらしの相談室

行政書士による遺言・相続・離婚・成年後見などの無料相談会を開催します。ご相談者のペースに合わせて質問をお受けします。具体的な内容を相談する際は資料などをご用意ください。

- 📅 3月17日(日)・21日(木)9時～12時
- 📍 1階相談室
- 👤 各回3名(要事前予約、先着順)

フィットネス教室コース1～6 (コース5は2部制)

コース1 「ゼロ」から始めるエアロビクス

- ☑ 音楽に合わせて楽しく運動を行います。エアロビクスが初めての方や、久しぶりの方にもおすすめです。強度<弱>
- 📅 4月1日～5月27日の各月曜日9時30分～10時15分(全8回)
- ※5月6日休講。

コース6 脂肪燃焼エアロビクス

- ☑ エアロビクスと簡単な筋力トレーニングを織り交ぜて運動を行います。基礎代謝が向上し、シェイプアップ効果が期待できます。コース1と同じ講師が担当します。強度<弱～中>
- 📅 4月1日～5月27日の各月曜日10時45分～11時30分(全8回)
- ※5月6日休講。

コース2 初めてのピラティス

- ☑ インナーマッスルや体幹を鍛え、けがや体調不良の予防・改善が期待される運動を行います。ゆっくり進めていきますので、運動未経験の方やご高齢の方でも参加できます。強度<弱>靴不要
- 📅 4月3日～5月29日の各水曜日9時30分～10時15分(全8回)

※5月1日休講。

コース3 美尻・美脚エクササイズ

- ☑ マットに横になったり、立ったりしながらお尻の筋肉を動かす、どなたでも無理なくできる自重トレーニングです。ヒップアップや姿勢がよくなり、腰痛や膝痛の予防改善される運動で、「歩く」「階段を上る」などの日常動作が楽になります。強度<弱>靴不要
- 📅 4月3日～5月29日の各水曜日10時45分～11時30分(全8回)
- ※5月1日休講。

コース4 パンチフィットネス

- ☑ パンチやキックで体も温まり、ウエスト引き締めやストレス解消に効果的です。基礎代謝も向上します。強度<中>
- 📅 4月4日～5月30日の各木曜日19時30分～20時15分(全8回)
- ※5月2日休講。

コース5-① コース5-② 癒しのヨガ

- ☑ ヨガのポーズや呼吸法を行います。姿勢改善やスタイルアップをしたい方におすすめです。強度<弱>靴不要
- 📅 4月5日～5月31日の各金曜日

①10時～10時45分②11時15分～12時(各全8回)

※5月3日休講。

フィットネス教室 共通事項

- 📍 体育室
- ☑ 一般成人(コース4は中学生以上)
- 👤 各80名(申込多数の場合抽選) ※抽選日以降の空き状況はお問い合わせください。
- 🔧 タオル、飲み物、室内シューズ(コース2・3・5は不要) ※運動ができる服装でお越しください。
- 💰 町内在住・在勤の方1回400円、町外の方1回600円
- 📅 新規申込の方は3月15日(金)(必着)までに、往復はがき(1枚につき1人)に①希望するコース②住所(町外在住で町内在勤の方は、勤務先名・所在地・電話番号も記入)③氏名(フリガナ)④年齢(学年)⑤電話番号をご記入のうえ、「〒362-0806伊奈町小室2450-1 ふれあい活動センターゆめくる」へ
- ※返信用はがきには、申込者のあて先(住所・氏名)を必ずご記入ください。
- ※複数のコースをご希望の場合、必ずコースごとに往復はがきでお申し込みください。

けんかつ



県民活動総合センター(内宿台6-26)
甲・問 生涯学習担当 ☎728-7113

兵から武士へ 10～12世紀の関東と武蔵国

- 📅 6月5日・19日、7月3日・17日・31日の各水曜日10時～12時(全5回)
- 👤 70名(申込順)
- 💰 8,000円(教材費含む)

お知らせ

第26回県民のためのくすり講座

内 「糖尿病スティグマをなくそう」
日 3月3日(日)14時～15時10分
 ※オンライン配信。
定 450名
申 右記の二次元コードから申込
問 (一社)埼玉県病院薬剤師会 ☎8
 29-7698 (平日10時～16時)

楽しくニコニコ3B (3B体操)

音楽に合わせてストレッチやリズム
 体操・用具を使った体操をして筋力を
 高めましょう。
日 3月7日・14日・21日・28日の各
 木曜日10時～11時30分
場 本区区民会館
持 飲み物、タオル(用具は貸出)
 ※動きやすい服装でご参加ください。
問 亀田 ☎090-2469-392
 5

第40回伊奈町民 チャリティーゴルフ大会

日 3月26日(火)
場 鴻巣カントリークラブ
定 120名
費 参加費3,500円、プレー費税込
 14,000円(キャディー付き、食事別)
 または12,000円(キャディーなし、
 食事別)
申・問 3月12日(火)までに、伊奈町商
 工会 ☎722-3751へ

町ソフトボール協会主催春季大会

日 3月31日～6月9日の日曜日
 ※4月28日～6月2日は、バラまつり
 のため行いません。
場 町制施行記念公園野球場
対 町内に在住・在勤・協会登録され
 ているチーム
 ※個人で参加希望の方は、既存チーム
 を紹介します。
試合方法 ▶リーグ戦方式
 ※初参加チームは三部所属。
申・問 3月10日(日)までに、中村 ☎0
 90-4169-5419へ

募集します

コーラスクラブかがやき

仲間と一緒に歌いましょう。シニア
 の混声合唱クラブです。男性も大歓迎。
日 第1・3火曜日10時～12時
場 けんかつ音楽スタジオ、またはリ
 ハーサル室
 ※場所は変更となる場合があります。
費 月2,000円
申・問 岩沢 ☎080-2261-1
 169

太極会

内 入門太極拳・基本練習
日 毎週木曜日10時～11時30分
場 ゆめくる2階会議室
定 20名(先着順)
持 室内シューズ
費 月2,000円(初回無料)

申・問 佐藤 ☎090-5803-9 975

上尾警察署ひまわり少年柔道教室

柔道を学びましょう。
日 毎月第1金曜日18時～20時30分
 ※生徒数により変更の場合があります。
場 上尾警察署内柔道場
対 小・中学生
定 30名(先着順) **持** 柔道衣
費 登録・障害保険・推進会費など
 ※年齢によって異なります。
申・問 藤村 ☎090-8815-4
 883

英会話サークルOsans (オーサンス)

アメリカ人の先生を招いて英会話を
 楽しむサークルです。2024年前期(5
 月～9月)のメンバーを募集します。
 初級クラスでは日本語を交えながら、
 中級以上クラスでは英語のみで行いま
 す。
日 毎週土曜日①13時～14時30分(初
 級)②14時45分～16時15分(中級以
 上)
 ※無料体験ができます。(3月2日・
 9日・16日・23日の各土曜日のうち
 1回のみ、要事前予約)
場 けんかつ
定 ①10名②5名(①②とも先着順)
費 33,000円(20回)
申・問 英会話サークルOsans ☎72
 7-0743 ✉osans.eng@gmail.
 com

公民館

〒362-0809 中央5-179
 伊奈町公民館(総合センター内)
問 ☎722-9112

受講者を募集します



申 「英語教室」は3月21日(木)(必着)、「音楽教室」
 は3月27日(水)(必着)までに、次のいずれかの方法で
 申込。①往復はがきに希望講座名(「英語教室」また
 は「音楽教室」)・参加希望人数(音楽教室)・住
 所・勤務先(町外在住の方)・氏名(ふりがな)・年
 齢・電話番号を記入し郵送②町ホームページから申込

フォームに入力して送信
 ※公民館窓口でも申込可。その際は返信用はがきを1枚
 持参してください。
受講決定のお知らせ▶講座開催の1週間前までに、返信
 はがきまたはメールでお知らせします。1週間前まで
 にお知らせがない場合は、必ずご連絡ください。

英語教室「英語と体操で元気モ リモチ・ブラッシュアップ」 ～ミニエアロビと脳トレしながら 英語を学ぶ～(全3回)

運動不足解消とストレス発散にもな
 る笑顔の絶えない英語講座です。
日 ①4月10日(水)②17日(水)③24日(水)10
 時～11時45分
場 総合センター2階多目的ホール
対 町内在住または在勤で全3回参加
 できる方
定 14名(申込多数の場合抽選)
 ※ご家族やご友人同士の場合も、1人
 ずつの申込が必要です。

持 飲み物、タオル、筆記用具
 ※運動ができる服装・靴でお越しくだ
 さい。
講 中西愛子氏(1's英語教室主宰)

音楽教室「日曜午後は、みんな笑 顔で大ホールに集合!」～ジャン ルや楽器のことも知るともっと音 楽が好きになる～(全2回)

家族や友人など、どなたでも参加で
 きます。
 ※申込時に、参加希望人数をご記入く
 ださい。
内 ①演奏会がもっと楽しくなるトー
 クショー②ジャズバンドの演奏にみ

んなで参加しよう!
 ※詳しくは、町ホームページまたは
 「公民館だより」をご覧ください。
日 ①4月14日(日)②21日(日)14時～15時
 30分
場 総合センター大ホール
対 町内在住または在勤で全2回参加
 できる方
 ※大ホールの定員に達した場合は、申
 込受付を終了する場合があります。
持 飲み物
講 ハル氏(ドラム教室Haru氏主
 宰ドラムインストラクター)



町公式アカウントをご登録ください！



LINE



Instagram



Facebook



YouTube

町の防災情報、イベント情報などを発信しています。ぜひ、ご登録ください！



1【学校開放講座「盆栽入門」(1月13日)】伊奈町魅力発信大使で盆栽作家の木村正彦さんによる盆栽教室が行われました。世界的に活躍する方から教えていただける機会に、抽選で選ばれた参加者はとても満足していました。／**2【南小学校・グローブ寄贈(1月23日)】**メジャーリーガーの大谷翔平選手から町内4小学校にグローブが寄贈されました。／**3【郷土資料館企画展「田口善国展」(1月27日～)】**「時絵」の技術で人間国宝に認定された田口善国氏の生誕100年を記念し、作品や下絵、道具などを3月13日(水)まで展示しています。／**4【令和6年能登半島地震災害義援金街頭募金活動(1月25日)】**大島

町長や町議会議員、赤十字奉仕団などが募金活動を行い、多くのご寄附をいただきました。ご協力、ありがとうございました。／**5【伊奈中学校吹奏楽部表敬訪問(1月25日)】**吹奏楽アンサンブルコンテストで金賞を受賞した伊奈中学校吹奏楽部の生徒8名が、西関東アンサンブルコンテストへの出場を町長に報告しました。／**6・7【第37回伊奈町総合防災訓練(1月28日)】**室内では避難所の開設・運営訓練、屋外では初期消火・煙体験ハウス体験などが行われました。／**8【バラ園で出会えるバラをご紹介～no.53早春】**淡いピンク色が花の中心に向かって濃くなるグラデーションがとても魅力的です。

町の人口と世帯 (令和6年2月1日現在)

人口 45,039人 (前月比-6) 男性 22,734人 (-6) 女性 22,305人 (±0) 世帯 19,619世帯 (+3)



読みやすく読みまちがえにくいユニバーサルデザイン書体を採用しています。

★広報いなは再生紙を使用しています。



バイオマスをしています。