

広報

i-na

花



5

2026
No.799

バラ色
DAYS

2026 バラまつい



お疲れ様でした 前副町長 秋葉 宏和 氏



秋葉氏は令和6年4月から副町長に就任し、町の振興発展に尽力されました。

3月31日の退職式では、大島町長から感謝状が贈呈されました。

副町長に 大熊 進 氏



前副町長の秋葉宏和氏の退任に伴い、4月1日に大熊進氏(50歳)が就任しました。

大熊氏は平成13年10月に埼玉県庁に入庁し、企画財政部市町村課主査、環境部温暖化対策課主査、総務部人事課主幹、福祉部少子政策課主幹、農林部農業政策課調整幹などを歴任されています。

4月役場人事

※所属長以上、()内は前職。

町長事務部局

昇格

- ・会計管理者兼会計課長 久木良子(税務課長)
- ・税務課長 村松優(税務課課長補佐)
- ・南保育所長 三村好則(収税課課長補佐)

- ・保険医療課長 萬羽正雄(保険医療課課長補佐)

昇任

- ・クリーンセンター所長 峯尾治道(社会福祉課主幹兼課長補佐)

異動

- ・コミュニティ推進課長 柳澤智樹(南保育所長)
- ・いきいき長寿課長 濱野邦光(生涯学習課長)

- ・子育て支援課長 本多裕司(アグリ推進課長)
- ・アグリ推進課長 岡野裕司(保険医療課長)

教育委員会事務局

昇格

- ・教育次長 大塚健司(子育て支援課長)

異動

- ・生涯学習課長 高橋利恵子(いきいき長寿課長)



町長タウンミーティングを開催します 参加者募集中!

町民参画によるまちづくりを推進するため、町長と町民の皆さまが直接意見交換を行うタウンミーティングを開催します。

テーマ▶「これからも安心して住み続けられるぬくもりのあるまちづくり」

日 6月21日(日)10時~12時

場 役場第1会議室

対 町内在住・在勤・在学の方

定 15名程度(先着順)

申・問 6月12日(金)までに、二次元コードまたは秘書広報課☎2214へ



3月議会定例会

令和8年3月議会定例会は、2月25日に開会し、伊奈町認可地縁団体印鑑条例など町長提出の議案等37件を原案どおり可決し、3月18日に閉会しました。

主な町長提出議案

●伊奈町認可地縁団体印鑑条例

認可地縁団体に係る印鑑の登録および証明に関し、必要な事項を定めるものです。

●伊奈町国民健康保険税条例の一部を改正する条例

国民健康保険事業の健全な運営を図るため、所得

割額および被保険者均等割額の見直しならびに子ども・子育て支援金制度創設に伴う賦課に関する規定を整備するものです。

●伊奈町水道事業給水条例の一部を改正する条例

水道事業の健全化を図り、持続可能で安定的な事業サービスを提供していくため、水道料金を改正するものです。

●伊奈町下水道条例の一部を改正する条例

公共下水道事業の健全化および安定的な事業継続を図るため、下水道使用料を改正するものです。

ありがとうございました



- ♥令和7年度卒業生・卒業生保護者一同から各母校に、次のご寄附がありました。大切にさせていただきます。
- ・南小学校…体育館用マット4枚
- ・伊奈中学校…司会演台
- ・小針中学校…かんたんテント
- ・南中学校…大型テレビ

- ♥湯浅建材有限会社から無線山・桜並木の園路補修(砂利敷均し)のご寄附があり、園路が通行しやすくなりました。

利用日 令和8年 月 日

住所 該当する地区に○をつけてください。

対内 小 針 西 針

内 宿 針 大 針

中央 本町 小室 栄

利用日 令和8年 月 日

住所 該当する地区に○をつけてください。

対内 小 針 西 針

内 宿 針 大 針

中央 本町 小室 栄



5月9日 9 ± ブルガリア共和国との交流イベント

伊奈町とカルロヴオ市の友好都市協定調印式
ブルガリア料理のキッチンカー出店
ブルガリアのダンス

今年もやってきた！ 2026 バラまつり

日 5月1日(金)～31日(日)10時～16時 (バラ園開園9時～18時)
※開花状況や天候で変更する場合があります。
場 町制施行記念公園
問 (一社)伊奈町観光協会 ☎724-1055 (バラまつり期間を除く土日、祝・休日休)

ローズ・ウエディング

5月16日(土)

ポニーの乗馬体験

5月2日(土)

ライトアップ(第3バラ園)

5月16日(土) 5月22日(金)

バラ園の有料期間

区分	入場料
1日券	500円
1日券(団体30人以上)	450円
シーズン券	1,000円

日 5月1日(金)～5月31日(日)
※開花状況で変更する場合があります。
問 都市計画課 ☎2422
シーズン券特典 ▶ 有料期間中の土日、祝・休日は、7時から入園できます。
※駐車台数には限りがあります。混雑時間帯(10時～14時)を避け、公共交通機関をご利用ください。

ミニコンサートなど

模擬店・キッチンカー

ローズシロップやローズエール「イナ姫」なども購入できます！

次の方は入場無料

- 18歳以下の方
- いきいき長寿パスポートを提示した方(詳しくは、29ページをご覧ください。)
- 身体障害者手帳・精神障害者保健福祉手帳・療育手帳(コピー可)を提示した方および付き添いの方1名
- 要介護・要支援認定者、事業対象者で介護保険被保険者証(コピー可)を提示した方および付き添いの方1名
- 旅行者などで、入場する団体を引率する方1名

ニューシャトル

バラ園入場券付フリーきっぷ発売

ニューシャトル全線1日乗降自由のフリーきっぷに、バラ園の入場券が付いたおトクな乗車券を発売します。

費 大人1,100円
問 埼玉新都市交通 ☎722-1279

バラ園町民無料招待券

必要事項を明記の上、切り取ってバラ園入場口の係員に提示してください。

抽選で特産品の詰合せが当たる!!

3町(伊奈町・毛呂山町・川島町) バラハーモニキーワードラリー

3町のバラ園のうち2園以上を巡り、各町のキーワードを入力の上、応募してください。詳しくは、町ホームページをご覧ください。

日 二次元コード
問 元気まちづくり課 ☎2237

令和8年度バラ園

伊奈町民無料招待券

有料期間中、本券1枚につき1名利用可

裏面に記入のQRコードを提示

※この券の複製、コピーによる使用はできません。
※本券は退場時に回収します。

令和8年度バラ園

伊奈町民無料招待券

有料期間中、本券1枚につき1名利用可

裏面に記入のQRコードを提示

※この券の複製、コピーによる使用はできません。
※本券は退場時に回収します。

2026 バラまつり開催

2026 バラまつり開催

10月1日から平均15%の引き上げ 水道料金を改定します



☎ 上下水道課 ☎ 721-5555

水道事業は、皆さんがお支払いいただく水道料金を主な収入源として運営しています。現行の水道料金は、平成13年から25年間（消費税率の改定分は除く）据え置いてきましたが、水道事業を持続的かつ安定的に運営していくため、水道料金を改定します。詳しくは、町ホームページをご覧ください。

料金改定が必要な理由

県営水道の値上げ

町の水道配水量の8割以上を占める県営水道の料金が4月から21.0%値上げ

水道料金収入の減少

町内の給水人口の減少や少人数世帯の増加による水道料金収入の減少

水道施設の老朽化対策

水道施設や管路の老朽化、耐震化への対応

町の道路に埋設されている約213kmの水道管のうち、約2割が更新の時期を迎えており、今後も増加していく見込みです。また、近年各地で災害が発生しており、町でも漏水や道路の陥没などの発生防止を図るため、老朽化した水道管を地震に強い水道管へ更新する工事を順次行っています。



料金改定のスケジュール

10月1日料金改定

検針月	令和8年			令和9年			
	8月	9月	10月	11月	12月	1月	2月
偶数月検針 (南地区)	現行料金		検針		ご請求		
			検針		ご請求		
奇数月検針 (北地区)	現行料金		検針		ご請求		
			検針		ご請求		

※10月1日をまたぐ検針分は現行料金です。

10月1日以降の料金表（1カ月分、消費税込み）

●基本料金 一般家庭に多い口径 単位：円

メーター口径	旧料金	新料金	差額
13-20mm	1,320	1,969	649
25mm	2,200	4,400	2,200
30mm	3,630	8,470	4,840
40mm	6,600	15,400	8,800
50mm	9,900	66,000	56,100
75mm	23,100	108,900	85,800
100mm	40,700	190,300	149,600
150mm	92,400	418,000	325,600

水道使用量のお知らせ

お客様番号
所在地
方 番
使用者
令和 年 月 分 検針日 令和 年 月 日
ご使用期間
今 回 指 針
前 回 指 針
旧メーター使用量
使 用 水 量
下 水 排 除 量
水道料金(19%対象)
19%増徴及び増徴対象
7%増徴及び増徴対象
19%増徴及び増徴対象
請求予定金額
登録番号
登録補助番号
口座の振替予定日は、月 日です。
メーター
口径
検針員
※印字のとり、お知り、お聞かせいたします。
伊豆町長

※口径と使用水量は、2カ月に1度配布する「水道使用量のお知らせ」で確認できます。

●従量料金（1㎡あたり） 一般家庭に多い口径 単位：円

メーター口径	13-20mm			25mm			30-40mm			50-75mm			100mm以上		
	旧料金	新料金	差額	旧料金	新料金	差額	旧料金	新料金	差額	旧料金	新料金	差額	旧料金	新料金	差額
1-10㎡	-	-	-	187	176	-11									
10-20㎡	165	132	-33				330	330	0	374	385	11			
20-30㎡	187	176	-11												
30-100㎡	264	264	0	264	264	0									
100-200㎡	330	330	0	330	330	0									
200-1,000㎡	374	374	0	374	374	0	374	385	11						
1,000㎡以上	407	407	0	407	407	0	407	407	0	407	418	11			
1㎡につき	-	-	-	-	-	-	-	-	-	-	-	-	407	418	11

世帯人数・口径別料金シミュレーション（1カ月分、消費税込み）

単位：円

例	一般家庭				法人など
	1人	2人	3人	4人	大口使用者
口径(想定使用水量)	20mm (8㎡)	20mm (15㎡)	20mm (20㎡)	20mm (23㎡)	50mm (1,222㎡)
現行料金	1,320	2,145	2,970	3,531	474,254
新料金	1,969	2,629	3,289	3,817	543,796
差額	649	484	319	286	69,542

水道料金の基本料金4カ月分を無償化します！

物価高騰の影響を受ける町民や事業者を支援するため、国の物価高騰対応重点支援地方創生臨時交付金を活用し、6月～9月検針分（7月～10月支払い分）の水道料金の基本料金を無償化します。
※従量料金、下水道使用料は無償化の対象外。

検針月	令和8年						
	4月	5月	6月	7月	8月	9月	10月
偶数月検針 (南地区)	水道基本料金の無償期間①		検針		ご請求		
			水道基本料金の無償期間②		検針		ご請求
奇数月検針 (北地区)	水道基本料金の無償期間①		検針		ご請求		
			水道基本料金の無償期間②		検針		ご請求

現行料金



あなたの家をドロボウが狙っているかも…

問 危機管理課 ☎ 2285

近年、町内でも侵入窃盗などの犯罪が多く発生しています。

町は、犯罪のない安全で安心なまちづくりのため、国の物価高騰対応重点支援地方創生臨時交付金を活用し、自宅の防犯対策として防犯機器を購入・設置した費用の一部を補助します。

町内犯罪被害		
	令和6年	令和7年
住宅侵入窃盗	9件	→ 14件
自転車盗	74件	→ 75件
オートバイ盗	5件	→ 11件
自動車盗	4件	→ 6件
車上ねらい	9件	→ 16件

防犯カメラ等購入費補助金をご利用ください!

補助額▶ 購入・設置した費用の2分の1
(上限5,000円、100円未満切り捨て)

※複数の防犯機器を合わせて申請可。

☑ 町内の一戸建て・共同住宅(賃貸住宅を含む)・併用住宅の所有者または居住者(1回限り)

※現在居住している住宅に限る。

定 200件(先着順)

申 5月20日(水)~令和9年2月26日(金)までに、
二次元コードまたは窓口

※申請書は、窓口で配布または
町ホームページからダウンロード。



※申請書に添付する資料として、領収書や防犯機器設置後の写真などが必要です。

補助対象の防犯機器▼

4月1日以降に購入した右図に掲載している機器。



自宅を点検してみましょう

★: 補助対象の防犯機器

周囲

夜になると家の周りが暗い

★ 「防犯カメラ・センサーライト・ダミーカメラ」などを設置すると、**高い防犯効果**が期待できる

※防犯カメラを設置する場合は、
近隣の方へのプライバシーに配慮してください。



そのほか

★ 防犯機能付電話機など、
空き巣・強盗対策に有効と認められる防犯機器

窓

窓に鍵が1つしか付いていない

★ 「補助錠」を設置するなど、
窓を割られても**簡単に開かない**ようにする

窓

窓が防犯ガラスではない、
防犯フィルムを貼っていない

★ 「防犯ガラス」を導入または、「防犯フィルム」を貼って、**窓を割られづらく**する



窓

窓に格子などが設置されていない

★ 「面格子」を設置するなど、
窓から侵入できないようにする



出入口

玄関ドアに防犯錠などをつけていない

★ 「防犯機能の高い錠」や「サムターンカバー・ロックカバー」「センサーアラーム」などを設置して、開錠されるまでの**時間を長くし、侵入しづらく**する

ドアホン

録画機能がなく、
応答する機能しかない

★ 「カメラ付きインターホン」にするなど、**人の顔を録画**できるようにする



外周

家の周りが土などで、
人が歩く音がしない

★ 「防犯砂利」を敷き詰めて、
音で周囲に**人の存在を知らせる**

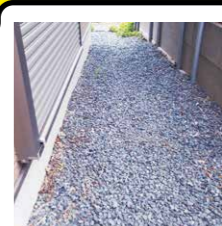

対象とならないもの

- 防犯ブザー、催涙スプレー、護身用グッズなどの携行できる防犯用品
- まきびしや木刀などの武具

令和7年度消防庁長官表彰永年勤続功労章

齋藤氏は、平成9年7月から町消防団員として、各種災害への出動、地域の防火・防災啓発活動、防災訓練の実施などに積極的に取り組み、地域の消防防災体制の充実に貢献されました。また、第25回埼玉県消防操法大会では、伊奈町初の優勝に貢献しました。

このたびの受章は、長年の消防団活動への貢献が評価されたものです。

齋藤 政利 氏 (伊奈町消防団副団長) ▶



3月中の町内交通事故

発生件数 85件 (214件)
人身事故 4件 (21件)
物損事故 81件 (193件)
死者 0人 (0人)
負傷者 4人 (23人)

※件数・人数は暫定数
※()内は、令和8年1~3月の累計

令和8年 交通安全年間スローガン (こどもたちに交通安全を呼びかける部門)
車から ぼくたちみえない 手をあげよう

振り込め詐欺

上尾警察署管内
令和8年1~3月

緊急対策

発生状況 | **17件** 約**4,902万円**
(うち、伊奈町内発生件数0件)

※上尾警察署調べ、被害件数・金額は暫定数。

振り込め詐欺の撲滅をめざして!

あなたを騙す振り込め詐欺の3大キープレーズ

会話の中でこの言葉が出たら 注意!
「おかしい?」と思ったら「110番通報」または上尾警察署☎773-0110に通報しましょう。

令和8年度の国民健康保険税を改正します

国民健康保険（国保）は、平成30年度から県が財政の運営主体となり、「埼玉県国民健康保険運営方針（第3期）」に基づき、令和9年度の県内保険税水準の統一を目標にしています。町でも、年々増加する医療給付費に対し、国民健康保険制度を維持するため、県が提示した標準保険税率を参考に、令和8年度に国民健康保険税の改正を行います。また、国が進める子ども・子育て支援の拡充のため、保険税に子ども・子育て支援分が追加されます。

【令和8年度標準保険税率】（参考）

	所得割 (%)	均等割 (円)	18歳以上均等割額 (円)
医療保険分	8.11	49,305	—
後期支援分	2.83	17,074	—
介護保険分	2.48	17,565	—
子ども・子育て支援分	0.3	1,802	134
合計	13.72	85,746	134

【改正の内容】 令和8年度から、税率などが変更となります。

		令和7年度（改正前）	令和8年度（改正後）	増減
医療保険分	所得割 (%)	7.4	8.45	1.05
	均等割 (円)	38,000	45,700	7,700
後期支援分	所得割 (%)	2.7	2.93	0.23
	均等割 (円)	16,000	16,700	700
介護保険分	所得割 (%)	2.0	2.38	0.38
	均等割 (円)	13,000	15,500	2,500
子ども・子育て支援分	所得割 (%)	—	0.29	0.29
	均等割 (円)	—	1,765	1,765
	18歳以上均等割額 (円)	—	139	139
合計	所得割 (%)	12.1	14.05	1.95
	均等割 (円)	67,000	79,665	12,665
	18歳以上均等割額 (円)	—	139	139

令和8・9年度後期高齢者医療保険料率について

後期高齢者医療制度の保険料は、高齢者の医療の確保に関する法律により、2年ごとに見直されています。令和8・9年度の保険料率については、出産育児一時金の費用の一部を後期高齢者が支援する仕組みの導入や診療報酬改定などの影響により、1人あたりの医療給付費が大きく増加しているため、見直しました。また、国が進める子ども・子育て支援の拡充のため、保険料に子ども・子育て支援分が追加されます。

【改正の内容】 令和8年度から、税率などが変更となります。

		令和6・7年度（改正前）	令和8・9年度（改正後）	増減
基礎賦課分	所得割 (%)	9.03	9.49	0.46
	均等割 (円)	45,930	52,370	6,440
子ども・子育て支援分	所得割 (%)	—	0.25	0.25
	均等割 (円)	—	1,330	1,330
合計	所得割 (%)	9.03	9.74	0.71
	均等割 (円)	45,930	53,700	7,770

子ども・子育て支援金制度

すべての世代や企業から支援金を拠出いただき、こどもや子育て世帯を社会全体で支える制度です。

近年、少子化・人口減少が進んでいるため、国は、令和5年12月にこども未来戦略「加速化プラン」を策定し、子ども・子育て支援の拡充を実施することを決定しました。詳しくは、こども家庭庁ホームページをご覧ください。



子ども・子育て支援金制度 Q&A

Q 子ども・子育て支援金が充てられる事業は？

A 児童手当の拡充、育児時短就業給付、育児期間中の国民年金保険料免除、妊婦のための支援給付、出生後休業支援給付、こども誰でも通園制度の財源になります。

Q 子ども・子育て支援金に係る保険税(料)率は？

A ●国民健康保険税率
所得割率：0.29% 均等割額：1,765円（※1）18歳以上均等割額：139円（※2）
●後期高齢者医療保険料率
所得割率：0.25% 均等割額：1,330円

Q 医療保険被保険者1人あたりの平均月額保険税(料)は？

A 所得や世帯構成などにより異なりますが、国民健康保険被保険者は、1世帯あたり月額約300円、後期高齢者医療被保険者は、1人あたり月額約200円となります。

Q なぜ独身や高齢者も支払うの？

A こどもたちは成長し、将来、社会保障制度の担い手となります。こどもの成長を支える支援金制度はすべての方にメリットがあるため、独身の方や高齢者の方などすべての世代に加え、企業も含めた社会全体で支える仕組みとしています。

Q 収入が少なくても支払う必要があるの？

A 支援金は所得に応じて負担していただきますが、保険税(料)と同様に低所得の方に対する保険税軽減措置を設けています。

※1…18歳になってから、最初の3月31日を迎えていない方（高校生世代）は、均等割額が全額軽減されます。

※2…高校生世代の均等割額を全額軽減した分は、高校生世代より上の方に上乗せされます。



ご利用ください 子育て支援センター

伊奈町子育て支援センター(北保育所内)

利用日時 月～金・第2土曜日9時～12時、13時～16時(第2土曜日以外の土日、祝・休日休)

☎ 伊奈町子育て支援センター (内宿台5-214-3)
☎ 728-3482

〈各種相談〉
保育士が、子育てに関する情報提供や相談に応じます。
面接・電話相談：月～金曜日9時～16時
メール相談：二次元コードから受付
相談員が、こどものしつけや生活の相談に応じます。
児童相談：5月8日(金)10時～15時

親子教室(要問合せ)

少人数での活動で、親子で楽しく遊びながら、お子さんの成長に合わせて言葉や社会性の発達を助ける教室です。

年齢別遊び広場

- 0歳児** ☎ 5月14日(木)10時～11時
☎ 0歳児と保護者
- 1歳児以上** ☎ 5月21日(木)10時～11時
☎ 1歳以上の未就学児と保護者

イベント情報

※詳しくは、町ホームページをご覧ください。

乗り物に乗ってあそぼう

- ☎ 5月20日(水)9時～15時30分
- ☎ 未就学児と保護者

ハイハイレース

- ☎ 5月25日(月)15時～

講座「おひさまひろば」(要事前予約)

乳幼児の育児や産後のママの体について、助産師に相談できます。

- ☎ 産後ヨガ、イヤイヤ期について
- ☎ 5月28日(木)10時～11時30分
- ☎ 町内在住の0歳～2歳児と保護者
- ☎ 10組
- ☎ 5月1日(金)～26日(火)に、二次元コード(5月27日(水)以降は、電話または来所)

つどいの広場(ゆめくる内)

- ☎ 月曜日13時～16時、水・金曜日9時～12時(祝・休日休)
- ☎ 伊奈町子育て支援センター ☎ 728-3482

きむら伊奈保育園(らっぴーひろば)

利用日時
【お部屋開放日】 月～金曜日9時30分～13時、14時30分～16時(祝・休日休)
【活動日】 月・水・金曜日10時30分～11時15分ごろ

☎ 未就学児
☎ きむら伊奈保育園(小室6965-1)
☎ 723-3300

イベント情報

お楽しみ会

- 5月生まれの子の誕生会など、皆さんで楽しく遊びませんか?
- ☎ 5月29日(金)10時30分～11時15分

カオルキッズランド伊奈園(カオルキッズルーム)

利用日時 月～金曜日10時～12時、13時30分～16時(祝・休日休)

☎ カオルキッズランド伊奈園(小針新宿523-1)
☎ 729-2888

※予約なしで利用できます。
詳しくは、ホームページをご覧ください。

イベント情報

苗植え

- 野菜やお花の苗と一緒に植えましょう!
- ☎ 5月14日(木)・15日(金)10時45分～
- ※汚れても良い服装でお越しください。

ピノ保育園(ふれあいひろばおおきな樹)

【すべて要事前予約】

利用日時 月～金曜日9時～12時、14時～16時(祝・休日休、13時～14時は育児個別相談)

☎ ピノ保育園(小室1027-2)
☎ 720-4152

イベント情報

親子体操

- 先生と一緒に体を動かして楽しみましょう!
- ※動きやすい服装でお越しください。
- ☎ 5月19日(火)10時30分～11時

イベント情報

センサープレイを楽しもう!

- ☎ 5月27日(水)9時30分～11時30分
- ☎ 未就学児と保護者

子育て応援

すこやかだより

☎…内容
☎…日時
☎…場所
☎…対象
☎…定員
☎…持ち物
☎…費用・参加費
(記載のないものは無料)
☎…申込
☎…問合せ

児童館



児童館に遊びに来るときは、予約はいりません。右記の時間内にお越しください。

☎ 722-9113
(中央5-179) 開館時間9時～17時



5月の休館日 7日(木)・11日(月)・18日(月)・25日(月)

当日受付(窓口) わんぱく広場

大型遊具で自由遊びできるよ!

- ☎ ①プレイタイム②おはなしタイム
- ☎ 5月2日・9日・16日・23日・30日の各土曜日
- ☎ ①10時～②10時30分～10時45分
- ☎ ①1歳～未就学児と保護者②0歳～小学生

おあそび広場

- ☎ 親子のふれあい遊びや体操、おはなしなど
- ☎ 5月12日(火)・19日(火)・26日(火)10時30分～
- ☎ 1歳～未就学児と保護者

おはなし会

- ☎ ボランティアによる絵本や紙芝居、手遊びなど
- ☎ 5月13日(水)10時30分～11時
- ☎ 0歳～未就学児と保護者

おもしろ科学体験広場

- ☎ 科学の先生とアートパズルにチャレンジ!
- ☎ 5月17日(日)14時～
- ☎ 小学生

あかちゃん広場

- ☎ 親子のふれあい遊びや絵本の読み聞かせなど
- ☎ 5月20日(水)・27日(水)10時30分～
- ☎ 0歳児と保護者

いっしょこどもミーティング

- みんなのいけんをきかせてね!
- ☎ 5月16日(土)14時～ ☎ 小学生以上のこども

- お知らせ**
- ★5月15日(金)10時30分～ あかちゃんあつまれ♪(体重測定)
 - ★5月27日(水)11時～ みんなで誕生会♪(手形入りカードをプレゼント)

保育所地域交流会

保育所の園庭で、地域の方が自由に遊ぶことができます。ご希望の方は、直接保育所にお越しください。
※雨天、気温30℃以上の場合は中止。

- ☎ 南保育所…5月12日(火)、6月9日(火)10時～11時30分
- ☎ 北保育所…5月19日(火)、6月16日(火)10時～11時30分

- ☎ 町内在住の未就学児と保護者
- ☎ 飲み物、着替え、帽子、タオル
- ☎ 南保育所 ☎ 722-1855 (小室3114)
- ☎ 北保育所 ☎ 728-3258 (内宿台5-214-3)

♥成人保健 毎日の健康のために

場 保健センター

名称	実施日	内容・対象	受付時間	備考
健康相談	5/20(水) 6/17(水)	☑保健師・栄養士による血圧測定、健康・栄養相談など ☑町内在住の方	10:00 ～11:00	当日直接会場へお越しください。
こころの健康相談	5/21(木) 6/25(木)	☑相談員と保健師による家族関係や職場での悩み相談など ☑町内在住の方	予約制	☑ 電話または窓口 相談時間は、お問い合わせください。

✦休日当番医

診療時間 9時～17時

月日	医療機関名	診療種類	所在地	電話番号
5/3(祝)	伊奈病院	内/外	伊奈町	721-3692
	埼玉県中央病院	内/外	桶川市	776-0022
5/6(水)	桃泉園北本病院	内/整	北本市	048-543-1011
5/10(日)	伊奈病院	内/外	伊奈町	721-3692
	ペニバナファミリークリニック	内/小/消内/皮/外	桶川市	787-0002
5/17(日)	いなぎentクリニック	耳/気/放	北本市	048-593-4567
	いけだファミリークリニック桶川	内/小	桶川市	788-1167
5/24(日)	埼玉県中央病院	内/外	桶川市	776-0022
	北本第一クリニック	内/胃	北本市	048-591-7622
5/31(日)	伊奈病院	内/外	伊奈町	721-3692
	ファミリーファーストクリニック	内/循/外/皮	桶川市	777-3000
6/7(日)	きたもと内科クリニック	内/消	北本市	048-592-1641
	大谷記念病院	内	桶川市	728-2411
6/7(日)	埼玉県中央病院	内/外	桶川市	776-0022
	北本中央クリニック	内/小/循内/消/呼/血内	北本市	048-591-2257
6/7(日)	木村クリニック	内/心内/脳神/リハ	伊奈町	723-8884
	埼玉県中央病院	内/外	桶川市	776-0022
6/7(日)	青木クリニック	内/循/呼/小	北本市	048-592-1033

※受診の際は、各医療機関へお問い合わせください。

※桶川北本伊奈地区で広域的に実施しています。

※広報掲載後、当番医に変更が生じる場合があります。各新聞の埼玉版休日当番医欄も参照の上、お出かけください。

埼玉県の救急電話相談 (24時間365日)

急な病気・けがに、看護師が電話で相談に応じ、お近くの診療可能な医療機関（精神科・歯科を除く）をご案内します。
☎#7119または
☎824-4199（ダイヤル回線・IP電話・光電話・携帯電話をご利用の場合）

埼玉県AI救急相談

AI（人工知能）を活用し、急な病気・けがの対処方法や医療機関への受診の必要性について、チャット形式でご相談に応じます。
•可能性のある症状をご案内します
•症状の緊急度を判定します
•症状によっては、家庭での対処法を助言します
•スマートフォンからの利用であれば、チャット画面から埼玉県救急電話相談 ☎#7119や119番への電話が可能
です



予防接種健康被害救済制度

予防接種は感染症を予防するために重要なものですが、副反応で極めてまれに健康被害（病気や障害が残る状態）が起こることがあります。詳しくは、お問い合わせください。

定期予防接種 麻しん風しん第二期

小学校就学前に接種をしましょう。

接種回数▶1回

接種期間▶令和9年3月31日(水)まで

☑ 令和2年4月2日～令和3年4月1日生まれのこども

☑ 実施医療機関に直接予約

子宮頸がん(HPV)ワクチン

転入などで予診票をお持ちでない方は、お問合せください。

※令和8年度から使用するワクチンが9価ワクチンのみとなりました。

接種回数▶2回または3回

※接種開始年齢で異なります。

☑ 小学6年生～高校1年生に相当する年齢の女子

☑ 実施医療機関に直接予約

♥こどもの予防接種

※予防接種でご不明な点は、お問い合わせください。

■各種予防接種については、「伊奈町保健事業のお知らせ」または町ホームページをご覧ください。

■転入などで予診票をお持ちでない方は、母子手帳を必ずご持参の上、健康増進課（保健センター）にお越しください。

■予防接種の際は、保護者の同伴が必要です。特別な理由で同伴できない場合は委任状が必要となりますので、健康増進課（保健センター）にお越しください。



♥母子保健

お母さんと赤ちゃんの健康のために

場 保健センター

名称	実施日	内容・対象・持ち物	受付時間	備考
乳児健康診査	5/8(金)	☑令和8年1月生	13:10 ～13:50	当日直接会場へお越しください。 ※対象児には個別通知します。
	6/12(金)	☑令和8年2月生		
1歳6か月児健康診査	5/15(金)	☑令和6年10月生	13:10 ～13:50	当日直接会場へお越しください。 ※対象児には個別通知します。
	6/19(金)	☑令和6年11月生		
3歳児健康診査	5/12(火)	☑令和4年12月生	13:10 ～13:50	当日直接会場へお越しください。
	6/2(火)	☑令和5年1月生		
乳児相談	5/8(金)	☑身体計測、育児全般の相談	9:30 ～10:30	当日直接会場へお越しください。
	6/12(金)	☑1歳未満の乳児 ☑母子手帳、おむつ、バスタオル		
育児相談	5/15(金)	☑身体計測、健康・育児・栄養などの相談	9:30 ～10:30	当日直接会場へお越しください。
	6/19(金)	☑1歳以上の未就学児 ☑母子手帳、おむつ、バスタオル		
幼児相談	5/22(金)	☑発育・発達などの面で気になることの相談	9:30 ～10:30	当日直接会場へお越しください。
	6/26(金)	☑1歳以上の未就学児 ☑母子手帳		
両親学級	5/30(土)	☑赤ちゃんの保育やお風呂の入れ方など	9:00 ～9:10	☑ 電話または窓口 ※先着順。
	5/30(土)	☑妊娠8～9カ月で初めてお産される方とその夫またはパートナー ☑母子手帳、筆記用具		
母親学級	5/13(水)	☑出産までの健康管理と準備、乳児の保育の指導など	13:05 ～13:15	☑ 電話または窓口
	5/20(水) 5/27(水)	☑初めてお産される方 ☑母子手帳		
妊婦歯科健診	5/27(水)	☑歯科医師による歯科健診 ☑妊娠中の方 ☑母子手帳	13:20 ～13:45	☑ 電話または窓口 ※母親学級3日目と併用可。



早期発見には胃内視鏡検診を

37,867人。2024年度に胃がんで亡くなった方の数です。ようやく減り始めたものの、まだまだ胃がんは日本人に多いがんです。

胃がんは、早期発見できれば根治できる病気です。がんが粘膜内にとどまっている超早期であれば、開腹手術ではなく、口からの内視鏡による治療で根治できる場合がほとんどです。

早期胃がんには症状がないため、無症状のうちに進行していきま。症状が出てから発見される胃がんの多くは「進行胃がん」であり、開腹手術や抗がん剤治療など高額で体への負担が大きい治療が必要となります。腹膜や肝臓などに遠隔転移すると、根治できる可能性はほぼなくなります。そのため、症状のないうちに検診を受けることが重要です。

早期発見には上部消化管内視鏡検査が有用です。内視鏡で直接観察するため、わずかな変化しかしない病変を発見で

きます。がんが疑われた場合は、その場で組織を採取して病理検査に提出することもできます。

胃がんの検診にはバリウムを使用する胃X線検査もありますが、胃X線では早期胃がんの半数近くが見落とされるだけでなく、放射線の被曝問題もあります。また、まれにバリウムによる腸閉塞などの重篤な合併症を引き起こしたという報告もあります。

安全で精度が最も高いのが内視鏡検査です。実際に町で行われた胃内視鏡検診で、過去5年間に発見された7例の胃がんは全て早期胃がんであり、検査による大きな合併症は発生していません。

なかには、「胃カメラは苦しい」というイメージをお持ちの方もいると思います。市町村で行われる対策型健診としての胃内視鏡検診では、鎮静剤は使用できませんが、鼻やのどの局所麻酔や内視鏡機器の改良により、以前よりも高精度な検査が楽に受けられるようになっています。

50歳以上で内視鏡検査を受けたことがない方は、ぜひ胃内視鏡検診をご検討ください！

〈提供：（一社）桶川北本伊奈地区医師会〉

お知らせ

物価高騰対策生活応援商品券配布事業に関する事前通知を送付します

事業の内容を事前に案内するものです。本通知には商品券は同封されておりません。

5月中旬～(予定)

令和8年5月1日現在で、町の住民基本台帳に登録されている世帯主の方

商品券の受け取りを辞退される方は、事前通知をご覧の上、6月5日(金)までに手続きが必要です。

企画課内 2215

軽自動車税の納税通知書

5月1日(金)に発送しました。令和8年4月1日までに軽自動車などを登録された方で、納税通知書が届かない方はお問い合わせください。

企画課内 2152

マイナンバーカード 休日交付(予約制)

5月10日(日)8時30分～12時(11時30分最終受付)
※マイナンバーカードに関する



産婦健康診査費用の助成が拡大しました

産後1カ月程度で受診する健診に加え、4月からは、産後2週間程度で受診する健診も助成対象になりました。

基本的な健診、こころの健康チェック

助成額(上限)▶1回につき5,000円

町内在住の産婦

助成方法▼

- 助成券を持っている方
医療機関で助成券を使用する
- 助成券を持っていない、または
県外医療機関を受診した方
医療機関で費用を支払い後、町に申請する(償還払い)

子育て経験があればOK!

保育サポート(有償ボランティア) 会員募集中!



近くに頼れる人がいない中、子育てをしている方を支えるサポート会員を募集しています。安心して活動するための実践的なスキル(保育など)を学ぶ講習も行っています。

例えば…

- 急なこどもの預かりや送迎
- 出産後の育児のお手伝い
- 病児病後児の保育

保育謝礼金(子ども1人あたり)▼

- 基本時間(8時～20時) 1,000円/1時間
- 基本時間外 1,200円/1時間
- 宿泊(18時～翌朝9時) 10,000円/1泊

緊急サポートセンター埼玉
048-297-2903 (7時～20時)

今年も猛暑が見込まれています

人は、暑さに体を慣れさせるまでに数日～2週間程度かかります。本格的に暑くなる前から、運動や入浴を通じて汗をかき、余裕をもって暑さに備えましょう。実施時は、水分や塩分を適宜補給しながら熱中症に十分注意し、無理のない範囲で行いましょう。

効果的な運動

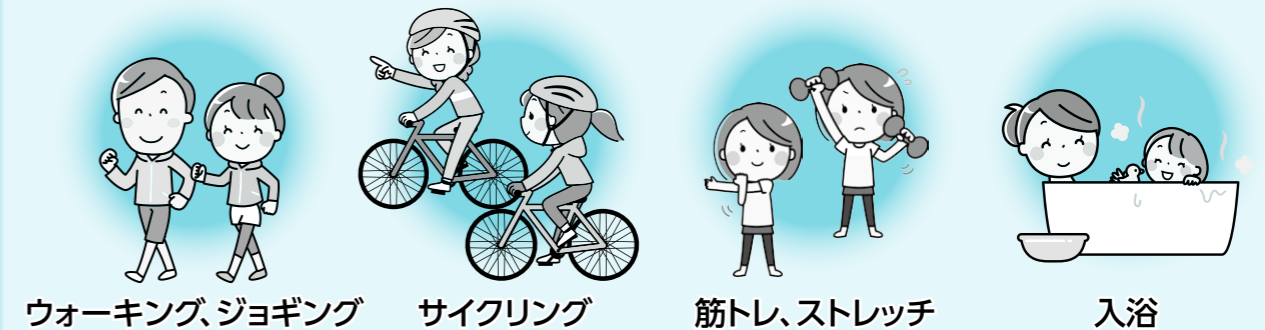

ウォーキング、ジョギング サイクリング 筋トレ、ストレッチ 入浴

おくやみ手続きナビ 運用開始

ご家族が亡くなった際の手続きをわかりやすく案内するサービスです。死亡届提出後に、スマートフォンやパソコンで簡単な質問に答えるだけで、必要なお手続きが確認できます。

5月1日(金)～
企画課内 2215



緑化推進補助金

地域で緑化活動を実施する団体に補助金を交付しています。基準▼区や自治会、サークルなど5名以上で組織する団体が、地域の公共的な施設(公園、道路、集会所など)で行う緑化活動

補助額▼植栽する樹木および草花などの購入費の2分の1(1件あたり上限10万円)
都市計画課内 2422

特別児童扶養手当

一定の障がいのある子ども(20歳未満)を育てている方(外国人の方も含む)対象外
申請する方や子どもの住所が国内にないとき
子どもが障害による公的年金を受けられるとき
子どもが児童福祉施設などに入所しているとき

支給額(月額)▼
・重度の場合:1人につき58,450円

・中度の場合:1人につき38,930円

※受給中の方で、受給要件に変更(転入・氏名変更など)がある場合は、必ずご連絡ください。

※支給要件と所得制限があります。詳しくは、お問い合わせください。

企画課内 社会福祉課内 2162

5月1日から防災行政無線の定時放送時刻が変わります

放送時刻▼18時
危機管理課内 2282

広告

鈴木庭工房
庭木のお手入れ・草刈り
小規模工事・その他色々
庭木剪定 / 1本3000円～
過去の施工例載っています
お気軽にご相談ください。
TEL 090-6181-1394 (担当:鈴木)
埼玉県北足立郡伊奈町小室 2139-6

不動産売買 仲介 買取 取り纏め 管理
あなたの「町」の不動産屋さん
株式会社 トラスト・ホールド
E・H Estate Trust Hold
〒362-0804 伊奈町本町3-146-1
TEL048-812-8446/FAX048-812-8449
メール:info@trust-hold.com
埼玉県知事(2)第24237号
(公社)全日本不動産協会会員
(公社)不動産保証協会会員
相談無料!お気軽にお問い合わせください。



グリーン伊奈町運動
「私たちの町は 私たちの手できれいにしよう」
昭和50年から青少年相談員を中心に始まった運動です。皆さんが部屋、家、家の周り、町全体と少しずつ清掃範囲を広げ、いつでもきれいな町を目指しましょう。
📅 5月30日(土)8時
主催▼伊奈町青少年相談員協議会
📍 生涯学習課内2547

古紙は品目ごとに来てほしい
収集された古紙は、種類ごとに分けられてリサイクル製品に生まれ変わります。ビニール袋や中身が確認できないものに入っていると収集できません。
ごみの分け方・出し方を守り、減量化、リサイクルの向上にご協力ください。
📍 環境対策課内2252

磁気ループの貸し出し
音声を磁気に変換し、補聴器に音声を直接送り込むための放送設備です。高齢者や聴覚障がい者など、福祉活動等を目的とした講習会などで利用ください。
📍 社会福祉課内2162

空き家バンクをご活用ください
賃貸・売却希望者から申し込みを受けた物件情報を、利用希望者に紹介する制度です。空き家を活用するだけでなく、県央地域への定住促進を目的としています。
詳しくは、町ホームページをご覧ください。
📍 都市計画課内2424

小規模契約希望者登録制度
小規模な工事など(原則として200万円以下の建設工事全般)の受注を希望する町内業者の登録を随時受け付けています。
※工事などの発注を約束するものではありません。
📍 町内に主たる事業所を置き、競争入札参加資格申請を

心身障害児通園施設 7月入園の申し込み
心身に障がいのある未就学児童(2歳児〜5歳児)を療育するための通園施設です。申込書などは、窓口で配布しています。
施設▼
・もも(北保育所内)
・いちご(ふれあい福祉センター内)
📍 5月11日(月)〜22日(金)に、子育て支援課内2128窓口へ

国民年金の届出を忘れずに
20歳〜60歳になるまでは、全員が国民年金の被保険者です。加入の種類は、職業などにより3つに分かれます。結婚や退職などで種別が変わるときは、届出が必要です。届出忘れや納め忘れで、年金が受けられないこともありまので、ご注意ください。
📍 年金手帳または基礎年金番号通知書、退職などの証明書、本人確認書類
📍 保険医療課内217

6月1日(月)まで 障がい者に対する軽自動車税の減免申請
期限までに申請すると減免される場合があります。納付済・期限後のものは受け付けできません。
📍 次に掲げる軽自動車など(自動車税、軽自動車税を通じて1台に限る)
○障がい者などが所有し、その方が運転するもの
○障がい者などが所有し、その方の生業のために、家族または常時介護者が運転するもの(常時介護者が運転するものは、世帯全員が障がい者である場合に限る)
○障がい者の利用に役立てるもの
📍 マイナンバーが確認できる書類、障害者手帳、運転者の運転免許証(コピー可)、納税通知書(未納付のもの)
📍 税務課内2152

環境対策課内2251
①整備事業環境影響評価準備書②都市計画変更案
📍 説明会(①のみ)
📅 5月23日(土)10時〜

役場3階第1会議室
縦覧
📅 ①5月1日(金)〜6月1日(月)②6月1日(月)〜6月15日(月)
📍 ①町ホームページ、環境対策課、上尾伊奈資源循環組合、埼玉環境政策課、町立図書館ほか②町ホームページ、環境対策課
意見書の提出▼
①②6月15日(月)(必着)までに、各縦覧場所にある意見書に必要事項を明記の上、次の方法で提出
・持参または郵送で環境対策課へ
・FAX721-2138
・二次元コード

環境対策課内2251
①整備事業環境影響評価準備書②都市計画変更案
📍 説明会(①のみ)
📅 5月23日(土)10時〜

環境対策課内2251
①整備事業環境影響評価準備書②都市計画変更案
📍 説明会(①のみ)
📅 5月23日(土)10時〜

環境対策課内2251
①整備事業環境影響評価準備書②都市計画変更案
📍 説明会(①のみ)
📅 5月23日(土)10時〜

環境対策課内2251
①整備事業環境影響評価準備書②都市計画変更案
📍 説明会(①のみ)
📅 5月23日(土)10時〜

環境対策課内2251
①整備事業環境影響評価準備書②都市計画変更案
📍 説明会(①のみ)
📅 5月23日(土)10時〜

環境対策課内2251
①整備事業環境影響評価準備書②都市計画変更案
📍 説明会(①のみ)
📅 5月23日(土)10時〜

環境対策課内2251
①整備事業環境影響評価準備書②都市計画変更案
📍 説明会(①のみ)
📅 5月23日(土)10時〜

環境対策課内2251
①整備事業環境影響評価準備書②都市計画変更案
📍 説明会(①のみ)
📅 5月23日(土)10時〜

環境対策課内2251
①整備事業環境影響評価準備書②都市計画変更案
📍 説明会(①のみ)
📅 5月23日(土)10時〜

環境対策課内2251
①整備事業環境影響評価準備書②都市計画変更案
📍 説明会(①のみ)
📅 5月23日(土)10時〜

環境対策課内2251
①整備事業環境影響評価準備書②都市計画変更案
📍 説明会(①のみ)
📅 5月23日(土)10時〜

環境対策課内2251
①整備事業環境影響評価準備書②都市計画変更案
📍 説明会(①のみ)
📅 5月23日(土)10時〜

環境対策課内2251
①整備事業環境影響評価準備書②都市計画変更案
📍 説明会(①のみ)
📅 5月23日(土)10時〜

環境対策課内2251
①整備事業環境影響評価準備書②都市計画変更案
📍 説明会(①のみ)
📅 5月23日(土)10時〜

環境対策課内2251
①整備事業環境影響評価準備書②都市計画変更案
📍 説明会(①のみ)
📅 5月23日(土)10時〜

環境対策課内2251
①整備事業環境影響評価準備書②都市計画変更案
📍 説明会(①のみ)
📅 5月23日(土)10時〜

環境対策課内2251
①整備事業環境影響評価準備書②都市計画変更案
📍 説明会(①のみ)
📅 5月23日(土)10時〜

環境対策課内2251
①整備事業環境影響評価準備書②都市計画変更案
📍 説明会(①のみ)
📅 5月23日(土)10時〜

環境対策課内2251
①整備事業環境影響評価準備書②都市計画変更案
📍 説明会(①のみ)
📅 5月23日(土)10時〜

環境対策課内2251
①整備事業環境影響評価準備書②都市計画変更案
📍 説明会(①のみ)
📅 5月23日(土)10時〜

女性のためのマネーセミナー
こんな疑問や不安をお持ちの方必見!
☑貯金だけでは不安。話題のNISAやDeCoは必要?でも何から始めていいかわからない方。
☑教育費、介護、相続にかかるお金が心配な方。
☑年金だけで暮らしていけるか心配な方。
☑物価が上がっているのに、家計を見直せていない方。
☑家族や友人にお金の相談ができない方。
開催日:2026年5月21日(木) 2026年5月31日(日)
午前部:10:00~11:30 午後部:14:00~15:30
場所:ふれあい活動センター(ゆめくる)視聴覚室
📍 今さら聞けないお金の話をわかりやすく説明します
参加費:無料(各回10名) 参加特典:ライフプラン無料相談
【講師】ファイナンシャルプランナー 焼菓子のお土産つき 高橋 史明
右の二次元コードまたはお電話でお申し込みください マネーパティ 高橋 史明:080-3758-5707
※先着順・予約制のためお早めにお申し込みください

外壁塗装店
父と娘でつないできた 23年、6,000棟を超えるご家庭に選ばれました。
【伊奈町限定】外壁・屋根(ドローン撮影) 無料点検・見積 受付中!
お住まいのお困りごと、小さなお相談も大歓迎です。
☎0120-001-016
有限会社アーネスト(塗装・屋根・補・内装リフォーム全般) 公式LINE(24H受付中)
代表 市川 史織 (二級建築士)

「土のリサイクル」で未来を変える 終わりのない環境問題に挑戦し続けます
野崎興業株式会社
北足立郡伊奈町大字小室字志久4408番地
☎048-723-1043 ホームページ
★大型ドライバー随時募集中です★

商工葬祭
真心こめた めくもりある 優しい葬儀を ご提供させていただきます
年中無休 24時間対応 霊安室完備
伊奈町商工会提携
📍 伊奈町大字小室5506-2(いな穂街道沿い)
TEL 048-722-3020 FAX 048-722-7621

外構工事・墓石工事
1968年創業
東成 株式会社
TEL 048-722-3020 FAX 048-722-7621
伊奈町大字小室5506-2(いな穂街道沿い)

このまちの安心を支える 地域の力に。
TOEI 株式会社東栄
土木・建築
公共・民間工事の設計・施工・整備をトータルサポート
不動産
売買・賃貸・土地活用・相続 暮らしのトータルサポート
介護
機能加増をメインとする 半日型サービス「リハ東」
浄化槽清掃
※家庭から工事現場まで きめ細やかな清掃
📍 〒362-0803 埼玉県北足立郡伊奈町大字大計320
TEL 048-723-0011 FAX 048-722-9424

ゴルフ教室
基礎と応用技術を学べるので、初心者の方も大歓迎！
6月3日(水)～7月8日(水)の毎週水曜19時～20時30分(全6回)
※予備日：7月15日(水)
場 上尾市消防本部
場 リバーフィールド(桶川市)
町内在住・在勤の方10名(申込多数の場合は、過去の参加状況などを考慮し抽選)



開催します
人権学びのひろば
ネット上に潜む差別意識についての動画を視聴します。一緒に学んでみませんか。
5月30日(土)10時30分～11時30分
場 伊奈中央会館
定 20名(先着順)
申・固 5月28日(木)までに、伊奈中央会館☎721-4964へ

農薬の適正使用について
空き地の適正な管理をお願いします。
空き地の所有者または管理者は、雑草の草刈りなど責任を持って管理しましょう。適正に管理するために、所有者または管理者が、直接草刈りを行う・事業者に草刈りを依頼する・防草シートを敷設する町では、自らの土地を適正に管理する方のために、刈払機を貸し出しています。詳しくは、お問い合わせください。
環境対策課☎2253



町税の納期のお知らせ
納付は納期限までにお忘れなく **納期限 6月1日(月)**
①軽自動車税 全期1期
②固定資産税 全期1期
納税は便利・確実な「口座振替」で
担当課窓口では、口座振替依頼書の提出のほかにキャッシュカードと暗証番号で簡単に口座振替の申し込みができます。
キャッシュカードでの口座振替申込対象金融機関
●埼玉りそな銀行 ●武蔵野銀行 ●埼玉縣信用金庫 ●さいたま農業協同組合 ●ゆうちょ銀行
※口座振替は、申込月の翌月末以降の納期限から開始となります。詳しくは、町ホームページをご覧ください。保険料の納付方法は、各担当課へお問い合わせください。
税 収税課☎2142

救命講習会
①普通救命講習①②上級救命講習
6月6日(土)9時～12時
6月20日(土)9時～17時
場 上尾市消防本部
町内在住・在勤・在学の方
各18名(申込多数の場合は抽選)
申 ①5月19日(火)～25日(月)②6月2日(火)～8日(月)に、二次元コード
場 上尾市東消防署管理課☎775-11310

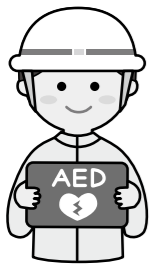

ゴルフ用手袋、クラブ、ゴルフシューズまたは運動靴(貸しクラブ有)
13,000円(ボール・保険代など)
※参加者決定後、窓口にてお支払いください。
申 5月1日(金)～14日(木)に、二次元コードから
場 生涯学習課☎2544

5月12日は「民生委員・児童委員の日」
民生委員・児童委員は、地域住民の身近な相談相手として、厚生労働大臣に委嘱される無償のボランティア活動です。
困りごとがあるときは、地域の民生委員・児童委員へご相談ください。
社会福祉課☎2137

毎年5月は「赤十字運動月間」です
日本赤十字社の災害救護・国際救援・ボランティアの育成・救急法講習会などの活動は、会費や寄附金で支えられています。
皆さんのご協力をよろしくお願ひします。
社会福祉課☎2136

第105回 町民バドミントン大会
6月21日(日)9時～
ゆめくる体育室
試合方法▶参加ペア数で決定

パソコン寺子屋
①ワードのポスター制作
②エクセルの表計算・印刷
6月8日(月)②6月15日(月)13時～15時30分
場 ①パブリックルーム(ウニコス伊奈2階) ②ゆめくる2階会議室
町内在住・在勤・在学の方
①15名②20名
ノートパソコン(ワード・エクセルが使用可能なもの)、筆記用具
申 5月15日(金)までに、二次元コード
場 生涯学習課☎2547



埼玉県内市町村職員採用合同説明会
仕事内容や職員募集状況などを、採用担当者から直接聞くことができます。
6月30日(火)、7月1日(水)13時30分～17時30分
場 さいたまスーパーアリーナ展示ホール
申 5月1日(金)～6月23日(火)に、二次元コード
場 彩の国さいたまづくり広域連合☎664-6684

埼玉県内市町村職員採用合同説明会
仕事を学べる機会も受け付けています。
※生涯学習課窓口でも受け付けています。

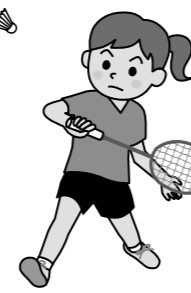

司法書士石井事務所
相続 遺言 不動産登記 会社登記
その他お気軽にご相談ください
女性の司法書士がご対応致します
TEL 048-876-9945
(北足立郡伊奈町栄3丁目143番地2)
初回相談無料

MIYABI
リフォーム リノベーション スケルトン対応
何でもお任せください！「広報見た」で特別値引き
伊奈町西小針3-133
090-4004-3126
代表 内田 雅隆 ホームページはこちら
info@miyabi-reformwork.com
岩崎ひろみさんと対談し、雑誌に弊社を掲載いただきました

エアコン分解洗浄7/15作業まで「広報いな見た！」で早期割引
壁掛け型通常エアコン 15,000円 → 12,000円
お掃除機能付きエアコン 24,500円 → 20,000円
消臭除菌&防カビコート 3,500円 → 2,000円
室外機分解洗浄 6,000円 → 5,000円
日本エアコンクリーニング協会認定 エアコンクリーニング士の山崎です
★下記二次元コード(当店公式LINE)予約で1,000円引き★
※全て税込 複数台割引あり
※製造から10年超のエアコンは+1,000円/台
お掃除専門店イーナハウスクリン
伊奈町寿1-27-5 ☎070-8406-4545
受付：8:00-19:00 留守電→折り返し

庭木1本から大歓迎!
若さあふれる有資格者の「プロ」が対応!
剪定・伐採・生垣 雑草対策・消毒 庭木やお花の植栽
料金一例
見積無料 3m未満の木 剪定1本 3,300円(税込)
3m以上の木、古土や植木鉢の処分なども承ります
他社との料金比較でもOK!お気軽にお問合せください!
広報いな 読者限定!
すべての作業料金から 10%OFF
6月1日以降の作業予約でさらに +10%OFF (先着20名様)
0120-187-394 (株)大和グリーン
伊奈・上尾支店 伊奈町小針新宿 571-5
受付時間 9:00~18:00 無休
川口・さいたま・川越にも支店あり!

☎…日時 場…場所 (記載のないものは役場内会議室) 定…定員 申…申込 問…問合せ

弁護士による法律相談 ※要事前予約

☎ 契約、相続、交通事故の損害賠償、訴訟の手続きなどの相談
 日 ①5月8日(金) 13時~15時30分
 ②5月22日(金) 13時30分~16時30分
 ※相談は1組30分まで。
 定 ①5名
 ②6名 (いずれも先着順)
 ※各相談日の2週間前から予約受付。
 申・問 住民相談室②2213

司法書士による法律相談 ※要事前予約

☎ 相続に関する登記、遺言に基づく不動産登記、会社の登記、債務整理、成年後見開始申立書の作成など手続きの相談
 日 6月18日(木)13時~15時
 ※相談は1組30分まで。
 定 4名 (先着順)
 ※相談日の1カ月前から予約受付。
 申・問 住民相談室②2213

行政書士相談 ※要事前予約

☎ 相続、遺言、贈与、離婚協議、農地転用、会社設立の手続きや成年後見制度などの相談
 日 5月20日(水)13時~16時
 ※相談は1組30分まで。
 定 5名 (先着順)
 ※相談日の1カ月前から予約受付。
 申・問 住民相談室②2213

行政相談 ※予約優先

☎ 国の業務 (医療保険・年金・雇用・道路など) への要望や苦情の相談
 日 5月13日(水) 9時30分~11時30分
 場 総合センター2階研修室
 申・問 住民相談室②2213
 ●総務省関東管区行政評価局でも相談を受け付けています。
 相談電話番号 ☎0570-090-110

土地家屋調査士相談 ※要事前予約

☎ 土地の境界や測量、分筆、合筆などの相談
 申・問 住民相談室②2213

税理士相談 ※要事前予約

☎ 相続税・贈与税などの相談
 日 5月21日(木) 10時~12時、13時~15時
 申・問 5月1日(金)から、税務課②152へ

住宅リフォーム相談 ※要事前予約

☎ 住宅リフォームの相談
 申・問 住民相談室②2213

消費生活相談

☎ 消費生活に関する消費者と事業者間のトラブルについての相談
 日 毎週月~木曜日 (祝・休日除く) 10時~12時、13時~15時
 相談電話番号 ☎(局番なし)188
 問 伊奈町消費生活センター②2291

創業相談

☎ 開業・独立を検討している方や将来起業 (創業) しようとお考えの方の相談
 日 毎週月~金曜日 (祝・休日除く) 8時30分~17時15分
 場 伊奈町商工会
 問 伊奈町商工会 ☎722-3751

女性相談 ※予約優先

☎ 女性相談員によるDV、離婚問題や生活面など、さまざまな困難を抱えた女性の悩みや不安などの相談
 日 5月12日(火)・26日(火) 10時~12時、13時~14時
 ※相談は1組50分まで。
 ※相談場所は、予約時にご案内します。
 申・問 人権推進課②2241

6月1日は「人権擁護委員の日」です

1人で悩まずに、お気軽にご相談ください。秘密は固く守られます。
 ☎ さまざまなもめごとやこどものいじめ問題、パワー・ハラメントやセクシュアル・ハラメントなどの相談
 日 5月20日(水)10時~12時・13時~15時、6月1日(月)9時~12時
 ※上記のほか、奇数月第3水曜日にも開催予定です。
 場 伊奈中央会館
 問 人権推進課②2241

ふくし総合相談窓口

☎ 福祉全般に関する心配ごとや悩みごとの相談
 日 毎週月~金曜日 (祝・休日除く) 9時~17時
 場 ふれあい福祉センター
 問 伊奈町社会福祉協議会 ☎722-5498

地域包括支援センター土曜日相談

☎ 高齢の方の介護・福祉・健康・生活などの相談
 日 ①5月9日(土)9時~13時
 ②5月16日(土)10時~14時
 場 ①パブリックルーム (ユニクス伊奈2階)
 ②伊奈町南部地域包括支援センター
 問 ①伊奈町地域包括支援センター ☎720-5656
 ②伊奈町南部地域包括支援センター ☎795-4900



防災情報の取得方法

問 危機管理課②2282

災害時の情報伝達

テレビやラジオなどの最新情報も確認しながら、慌てず、落ち着いて行動しましょう。

- 防災行政無線
- 自動電話応答システム
防災行政無線を電話で確認できます。
※放送後24時間が経過した情報は自動で消去されます。
専用電話番号☎721-1980 ※通話料金は有料。
- 広報車
- 登録制緊急情報メール
携帯電話やパソコンなどにメールを配信します。
(登録方法)
①ina.anzen@mpme.jpまたは二次元コードから空メールを送信。
②返信メールに記載されたURLにアクセスし、必要事項を入力。
※「@mpme.jp」と「@town.saitama-ina.lg.jp」を受信できるようにしてください。
③メールが届いたら登録完了!

伊奈町防災マップ

避難所や避難場所を確認できる「洪水ハザードマップ」「地震における揺れやすさマップ」「地震における地域の危険度マップ」が載っています。ぜひ、ご活用ください。

募集します

令和8年度子ども大学
あげお・いな・おけがわ
入学生

6月27日、7月11日・25日、8月22日・29日の各土曜日(全5回)
 聖学院大学、元荒川水循環センター、日本薬科大学
 伊奈町・上尾市・桶川市
 内在住の小学5・6年生
 60名(申込多数の場合抽選)
 料 1,500円(保険・材料費)

主権▼子ども大学あげお・いな・おけがわ実行委員会
 5月29日(金)までに、二次元コードまたは申込書持参
 ※児童氏名(ふりがな)・学校名・学年・性別・保護者氏名・住所・緊急連絡先・メールアドレス・応募動機をご記入ください。
 問 生涯学習課②2547

※女性入会説明会は、6月12日(金)、9月11日(金)14時~15時、入会するには、「入会説明会」に参加
 ・二次元コードから詳しくは、伊奈町シルバー人材センターホームページをご覧ください。
 問 (公社)伊奈町シルバー人材センター☎720-159



広告

最大、180名様/までOK! (半個室含む)

平日楽しめる 日替わり定食 300円!!

けんかつ食堂

「けんかつ」施設の利用がなくても お気軽にご来店ください!

ご利用人数が集まれば 営業時間外でも 各種パーティなど承ります

営業時間 11:00-17:00
 TEL 048-728-0777

埼玉県民活動総合センター内
 〒362-0812 伊奈町内宿台6-26



Kalmia

外構からはじまる、上質な暮らし。

無料相談 受付中

0120-994-311

カーポート/ウッドデッキ/フェンス/造園/玄関アプローチ
ブロック塀/サンルーム/門柱/ライトアップ/テラス屋根 など

株式会社 カルミア 〒362-0031 埼玉県上尾市東町2-9-20
午前9時～午後6時(水曜定休)

LIXIL リフォームネット加盟店
エクステリアマイスター

外構 カルミア 🔍検索

SNSでも 情報発信中!

QRコード: @KALMIA2020

祝 **長寿** 満**100**歳 おめでとーうございます

この度、椿知子さんが、満100歳を迎えられました。
これからもお体を大切に、元気にお過ごしください。

スポーツの結果 (敬称略)

第3回町長杯卓球大会 2月15日 ゆめくる

◎男子シングルス
優勝 西尾克也
準優勝 保坂佳吾
3位 塚山健太
4位 安川純一

◎男子ダブルス
優勝 渡辺文男・小暮進
準優勝 西方剛人・長谷部健次

◎女子ダブルス
優勝 日高玲子・谷口裕子
準優勝 尾崎美紀子・滝沢幸子
3位 亀井恭子・五十嵐由起子

◎抽選ダブルス
優勝 出原和子・金巻路子
準優勝 清水裕・尾崎和代
3位 遠藤多佳子・桑原みち子



広告

伊奈町民の皆様へ

上尾伊奈斎場つつじ苑

価格安心な **ワンデー町民葬プラン**

(※別途価格：式場費・火葬料金・人件費・寝台料金・ドライアイス 他)

250,000円 <税込>

詳しくは、お問い合わせください。

花みずき葬祭 (株)花みずき葬祭 本社

いなまち終活サロン 花みずき

24時間 365日サポート

もしもの時は、すぐにお電話を!

花みずき葬祭 🔍検索

0120-87-3099

◆本店【花みずき葬祭】
埼玉県北足立郡伊奈町小室 4968-2
(ニューシャトル志久駅より徒歩1分)

◆【いなまち終活サロン花みずき】
埼玉県北足立郡伊奈町小室 2960-5
(ニューシャトル丸山駅より徒歩約10分)



空き家管理士による **空き家と相続の無料個別相談会**

誰も住んでいないご実家や放置されている空き地のことなどお気軽にご相談ください。

令和8年 5月17日(日)
【時間】 13:30 ~ 16:00
【場所】 あげお富士住建ホール
(上尾市二ツ宮750)

令和8年 5月24日(日)
【時間】 10:00 ~ 12:00
【場所】 響きの森 桶川市民ホール
(桶川市若宮1-5-9)

《要事前予約》
先着4組
(1組30分)

←詳しくは 弊社HPまで

実際にご依頼いただいた物件

さいたま市西区
さいたま市中央区

株式会社 **正直不動産**

〒338-0011
さいたま市中央区
新中里5-20-9

☎ 048-789-7147

営業時間：10時～18時

さいたま 空き家 売却 🔍検索



総合センター 〒362-0809 中央5-179
 ☎ 722-9111 ☎ 722-9114

老人福祉センターの利用には老人福祉センター利用者カードが必要です。伊奈町・蓮田市に在住の60歳以上の方なら、住所・年齢を証明できるものがあれば、すぐにカードが作れます。

あおぞらラジオ体操
 日 5月1日・8日・15日・22日・29日の各金曜日10時20分ごろ～(いなまるバス到着後)
 場 西側エントランス(屋根あり)
 持 タオル、飲み物

いな歌声健康教室
 日 5月8日(金)・22日(金) 13時30分～15時30分
 場 老人福祉センター集会室
 対 60歳以上の方
 定 30名(先着順)
 持 飲み物
 費 各回500円
 講 大寺マリコ氏
 申 窓口または電話

あの頃に若がえり体操教室
 日 5月10日(日)・17日(日)・24日(日) 10時30分～11時30分
 場 多目的ホール
 定 20名(先着順)
 持 飲み物、タオル、バスタオル、

(お持ちの方) ヨガマット
 費 各回500円
 講 竹内由季氏
 申 窓口または電話

キッズミュージカル伊奈
 日 5月12日(火)・19日(火)・26日(火) 18時～19時30分
 場 ボランティアビューロー
 対 小学1年生～6年生
 定 20名(先着順)
 持 筆記用具、飲み物
 費 月1,000円
 講 大寺マリコ氏
 申 窓口または電話

はじめてのスマホ体験
 日 5月28日(木)10時～12時
 場 多目的ホール
 対 18歳以上の方
 定 20名(先着順)
 持 筆記用具、飲み物
 講 スマホアドバイザー
 申 5月21日(木)までに、窓口または電話

フラワーアレンジメント教室
 日 父の日フラワーアレンジメント
 日 6月3日(水)14時～16時
 場 研修室1
 対 18歳以上の方
 定 20名(先着順)
 持 枝切りばさみ、紙切りばさみ、ホチキス、セロテープ、持ち帰り袋
 費 3,000円
 講 高松由美子氏
 申 5月27日(水)までに、窓口または電話

行政書士による住民無料相談
 日 相続・遺言・離婚・成年後見の手続きなどの相談
 日 6月7日(日)9時30分～12時 ※相談は、1組50分まで。
 場 研修室2
 定 3組(先着順)
 申 窓口または電話

ライブラリーシアター「正体」
 第48回日本アカデミー賞で多くの賞を受賞した作品です。ぜひ、ご覧ください。
 日 5月17日(日)14時～16時
 対 18歳以上の方
 定 15名(当日先着順)

初心者向けフラワーアレンジメント講座「涼風～すずかぜ～」
 日 6月7日(日)14時～15時
 対 18歳以上の方(子ども連れ不可) 定 11名
 持 持ち帰り袋、はさみ(細いワイヤーが切れるもの)
 申 5月16日(土)11時～

調べる学習コンクール 個別相談会
 図書館を使った「調べる学習コンクール」の作品づくりをお手伝いします。
 日 6月27日(土)、7月4日(土)・18日(土) 15時～16時、7月11日(土)11時～12時
 対 小学生～中学生(保護者参加可)
 持 筆記用具
 申 5月30日(土)11時～

調べる学習コンクールサポート講座
 日 ①テーマの決め方②作品の書き方・まとめ方
 日 ①6月28日(日)14時～15時30分
 ②7月19日(日)10時～11時(小学1～3年生)、14時～15時30分(小学4～6年生・中学生)
 対 小学生～中学生(保護者参加可)
 定 各回12組
 持 筆記用具、飲み物
 申 5月30日(土)11時～

昆虫を知ろう
 埼玉県立自然の博物館の出前講座です。昆虫の表裏標本セットを観察して、もっと昆虫を知ろう！
 日 6月21日(日)14時～15時
 対 小学生とその保護者
 定 10組 持 筆記用具
 申 5月9日(土)11時～

展示
 一般展示 「ノンフィクション」
 児童展示 「もりのなかでは・・・」

おはなし会
 3歳以下向け
 日 5月1日(金)・15日(金) 11時～
 幼児・児童向け
 日 5月2日・9日・16日・23日の各土曜日 14時～

第23回 伊奈町 フォトコンテスト
 応募期間 6月1日(月)～9月7日(月) (必着)
 ※今回から、データでの応募となりました。

町の自然、まつりや行事など「伊奈町」を感じられる作品を募集します。

部門▼
 A:自然・風景部門
 B:まつり・イベント部門
 C:笑顔・思い出部門

条件▶令和7年9月以降に、町内で撮影した未発表の写真(各部門1人1点まで)
 詳しくは、観光協会ホームページをご覧ください。
 賞品▶入賞者には賞状と記念品を贈呈(最優秀賞1名、優秀賞2名、各部門賞6名)
 ※入賞作品は、2027伊奈町観光協会カレンダーに掲載します。
 日・☎ (一社)伊奈町観光協会 ☎724-1055 (土日、祝・休日除く)

もよりのスポットで借りて返せる！
移動図書館 ブックシャトル 5月

Aコース	20日(水)	丸山公民館 14:00～14:35	南小学校 15:00～16:00
Bコース	21日(木)	原児童公園 10:40～11:15	宮前児童公園 11:35～12:10
		JAさいたま四季彩館 13:40～14:15	小室小学校 14:40～15:40
Cコース	13日(水)・27日(水)	小針北小学校 14:40～15:45	さくら公園 16:05～16:35
Dコース	14日(木)・28日(木)	中島児童公園 11:00～11:35	伊奈中央会館 13:50～14:20
		小針小学校 14:40～15:40	※伊奈中央会館は5月28日(木)のみの運行です。
ウニクスコース	12日(火)	ウニクス伊奈 15:00～16:00	

※荒天時などは、運行を中止する場合があります。

DJリードの今月一枚
「BEST OF CLASSIC」
 Library Music

これだけは聴いておきたい！
 厳選した30曲を国内外の一流演奏家による名演で収録。
 クラシックといえば…という名曲ばかりです。

休館日 7日(木)・11日(月)・18日(月)・5月 25日(月)・29日(金)
 ☎723-0017 (本町2-186-1)
 図書館ホームページ▶

いいな Smile Kids
—スマイル キッズ—



あおい
陽翔ちゃん (0歳)
産まれてきてくれてありがとう!

お子さんの「今」を記念として掲載しませんか?

☑ 町内在住の就学前のお子さん

☑ 二次元コード 

☎ 秘書広報課 2213



りな
莉菜ちゃん (5歳) ゆな
柚菜ちゃん (1歳)
いつまでも姉妹仲良く、元気に大きくなってね!

いいきいき長寿パスポート
お持ちですか? ☎ いいきいき長寿課 2125

バラ園も入場無料に!!

Q.いいきいき長寿パスポートってなに?
A. 65歳以上の本人が協賛店で提示すると、さまざまな特典が受けられるカード型のパスポートです。

Q.どうしたらもらえるの?
A. 身分証を持って、いいきいき長寿課にお越しください。窓口で申請書を記入後、その場で交付します。
※別世帯の方が申請する場合は、委任状が必要です。

Q.どんな特典が受けられるの?
A. 「伊奈町いいきいき長寿パスポート協賛店一覧マップ」または町ホームページをご覧ください。マップは、いいきいき長寿課やゆめくる出張所・けんかつ出張所などに設置しています。特典は、協賛店のご厚意により提供されています。

協賛店募集中!!

特典やサービスを提供いただける協賛店を随時募集しています。特典内容は協賛店のご厚意により自由に決めていただき、高齢者が足を運びかけとして、可能な範囲でご協力をお願いします。



伊奈町いいきいき長寿パスポート (見本)

表	伊奈町 いいきいき長寿パスポート
裏	氏名 _____ TEL _____ 生年月日 _____ 年 月 日 血液型 _____ 住所 伊奈町 _____ かかりつけ _____ TEL _____ 電話番号 _____ 郵便番号 _____

※裏面は、氏名・住所・生年月日のほか、血液型や緊急連絡先などをご記入いただけます。

協賛店はこのステッカーが目印です



いいな! 健康マイレージ対象事業

65歳以上の皆さん!

これからの元気
一緒に育てませんか?

☎ いいきいき長寿課 2123

※いいな! 健康マイレージカードをお持ちの方は、当日ご持参ください。



ロコラジさろん

最近、筋力が落ちたなど感じることはありませんか?
理学療法士などの指導のもと、主に下半身に効く「ロコモ体操」と全身に効く「ラジオ体操」を行います。

☑ 簡単な筋力・バランステスト、ロコモ体操、ラジオ体操

☎ ① 5月27日(休)、7月24日(休)、9月30日(休)、11月20日(休) 9時30分~11時ごろ
② 6月16日(火)、8月18日(火)、10月20日(火) 9時30分~11時ごろ

☎ ①ゆめくる会議室②総合センター多目的ホール
☑ 町内在住で、おおむね65歳以上の方
※医師などから運動制限の指示が出ている方はご遠慮ください。
☎ 筆記用具、飲み物
※動きやすい服装でお越しください。



いいきいき脳力教室

読み書きや計算などの教材を使用した1回30分の教室です。個々のレベルに合わせて計算や音読をテンポよく行います。
会話を楽しみながら楽しく脳を鍛え、心身の健康づくりに取り組みませんか?



☎ 6月11日~9月17日の各木曜日
① 9時30分~10時 ② 10時30分~11時 (全14回、8月13日(休)は除く)
※6月11日(休)は、① 9時30分~10時30分 ② 10時45分~11時45分

☎ 総合センター2階研修室
☎ 町内在住で、おおむね65歳以上の方
☎ ①②各10名
☎ 5月29日(休)までに、電話または窓口へ



サポーター募集

参加者と一緒に楽しみながら、教室をお手伝いしていただける方を募集します。

☎ 6月4日~9月17日の各木曜日 9時~12時 (全15回、8月13日(休)は除く)
※6月4日(休)は、事前研修です。

☎ ・サポーター活動ができる元気な町民で、高齢者の心身の健康増進に理解がある方
・週に1回3時間程度、サポーター活動が可能な方

☎ 8名程度 (先着順)
※ローテーションで、1回5名の参加となります。

☎ 謝礼 ▶ 1回1,000円 (町内共通お買い物券)
☎ 5月29日(休)までに、電話または窓口へ



お知らせ

3B体操体験会

☎ ストレッチ、筋力トレーニング、リズム体操
☎ 5月7日(木)・14日(木)
10時～11時30分
☎ 本区区民会館
☎ タオル、飲み物
☎・☎ 亀田
☎ 090-2469-3925

中央高等技術専門学校
オープンキャンパス

☎ 入試情報などの概要説明、施設見学、実習体験、個別相談(希望者)
☎ 5月16日(土)9時30分～12時
☎・☎ 5月15日(金)までに、二次元コードまたは埼玉県立中央高等技術専門学校
☎ 781-3241へ

伊奈レッツファイターズ
野球体験イベント

☎ バッティング、ボール投げなどの野球体験
☎ 5月17日(日)
9時～11時30分
※雨天の場合は、5月24日(日)。
☎ 小室小学校校庭
☎ 小学生
☎ 帽子、飲み物、グローブ(貸)

し出し可)
※長ズボンでお越しください。
☎ 保坂
☎ 090-8587-1761

芳香会書展

☎ 書道作品展示
☎ 5月27日(水)～31日(日)
9時～17時
※最終日は15時まで。
☎ けんかつ展示コーナー
☎ 岩崎 ☎ 721-0311

ラ・ルカンシェール 人物画教室

☎ 6月6日(土)
9時30分～15時30分
☎ 総合センター多目的ホール
☎ 会員、町内在住・在勤の方
☎ スケッチブック、飲み物、絵の具一式、昼食
☎ 500円
☎ 大川内 ☎ 722-3881

伊奈陶芸クラブ連盟南支部 初心者教室

☎ マグカップ・食器制作
☎ 6月6日(土)・7日(日)、7月12日(日)、8月2日(日)10時～12時
☎ 南小学校陶芸教室
☎ 10名
☎ エプロン、タオル
☎ 1,000円
☎ 蓮実
☎ 080-5423-7919

募集します

チアダンス体験会
50歳以上のシニア
チアダンスチームRuby

☎ 6月14日(日)10時～11時30分
☎ 久喜東コミュニティセンター
☎ 50歳以上の女性の方
☎ 10名(先着順)
☎ 室内シューズ、飲み物
☎ 300円
☎・☎ 6月10日(水)までに、杉山
☎ 090-6014-6008
へ

俳句サークル 伊奈棧雲の会

☎ けんかつ
☎ ノート、筆記用具
☎ 鈴木
☎ 090-5765-4434

コーラスクラブ かがやき

シニアの混声合唱団で歌いませんか? 随時、見学者大歓迎です。
☎ 毎月第1・3火曜日
10時～12時
☎ けんかつ音楽スタジオ・多目的スタジオ
☎ 月2,000円
※新会員は、2ヵ月免除。
☎ 岩沢
☎ 080-2261-1169

パドル体操教室

☎ 5月8日(金)・22日(金)
13時30分～14時30分
☎ 2階会議室
☎ 18歳以上の方
☎ 各回15名(先着順)
☎ 室内シューズ、タオル、5本指ソックス、飲み物
☎ 各回500円
☎ 木川琴美氏(NPO法人パドルジャークス体操協会)

簡単セルフ・リンパ・
ストレッチ講座

☎ 5月9日・23日、6月13日・

27日の各土曜日

13時30分～15時(1回のみ参加可)
☎ 2階会議室
☎ 18歳以上の方
☎ 各回20名(先着順)
☎ ヨガマット、5本指ソックス(裸足でも可)、飲み物
☎ 各回500円
☎ YUKARI氏(JDAKダンス介護予防指導員)

学びのセミナー

セルフケアで病気知らずの体を作りましょう!
☎ 5月13日(水)、6月10日(水)・

24日(水)10時～11時30分

☎ 2階会議室
☎ 18歳以上の方
☎ 各回20名(先着順)
☎ タオル、室内シューズ、飲み物、筆記用具、普段履きの靴
☎ 各回500円
☎ 鈴木智士氏(元末期がん患者)

くらしの相談室

☎ 遺言・相続・離婚・成年後見などの相談
☎ 5月17日(日)・21日(木)
9時～12時
☎ 1階相談室
☎ 各回3名
(要事前予約、先着順)

フィットネス教室

月曜コース(2部制)
シェイプアップ・エアロビクス
強度<弱>

☎ 6月8日～7月13日の各月曜日①9時30分～10時30分②11時～12時(全6回)

金曜コース
癒しのヨガ
強度<弱>

☎ 6月5日～7月10日の各金曜日10時～11時(全6回)

水曜コース
初めてのピラティス
強度<弱>

☎ 6月3日～7月8日の各水曜日10時～11時(全6回)

フィットネス教室
共通事項

☎ 体育室
☎ 18歳以上の方(木曜コースは中学生以上の方)
☎ 各100名(申込多数の場合抽選)
※抽選日以外の空き状況は、お問い合わせください。
☎ タオル、飲み物、室内シューズ(水曜・金曜コースは不要)
☎ 町内在住・在勤の方500円、町外在住の方750円(各回)

木曜コース
ズンバ(ZUMBA)
強度<中>

☎ 6月4日～7月9日の各木曜日19時～20時(全6回)

けんかつ 県民活動総合センター(〒362-0812 内宿台6-26)
☎ 未来大学担当 ☎ 728-2299

第一回埼玉未来大学公開学習受講生募集

☎ 第1部:卒業生の活動発表
第2部:講演会「ココロを元気にする方法」
☎ 7月15日(水)12時45分～15時30分
☎ 埼玉会館大ホール
☎ 300名(先着順)
☎ 1,500円
☎ 和田秀樹氏(精神科医)
☎ 6月18日(木)までに、二次元コード

公民館 〒362-0809 中央5-179(総合センター内) ☎ 722-9112

健康教室「エンジョイ太極拳」～気の流れを良くしてカラダの芯から健康に!～

☎ 6月11日(木)・18日(木)・25日(木)
14時～15時30分
☎ 総合センター2階多目的ホール
☎ 町内在住・在勤で、全3回に参加できる方
☎ 20名(申込多数の場合抽選)
☎ 飲み物、タオル
☎ 鈴木貴子氏(伊奈太極拳愛好会主宰)
☎ 5月20日(水)までに、二次元コードまたは窓口へ



#いなPic

町公式アカウントをご登録ください！



LINE



Instagram



Facebook



X



YouTube

町の防災情報、イベント情報などを発信しています。ぜひ、ご登録ください！



1



2



3



4



5

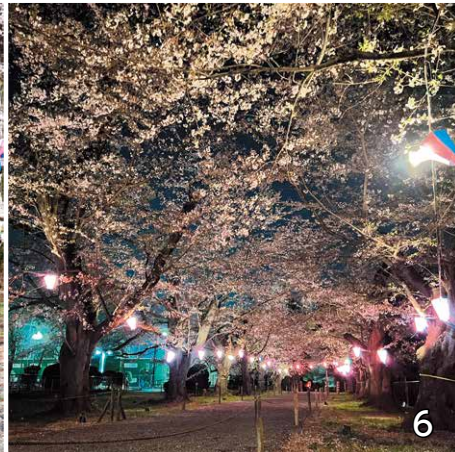

6



7



8

1【つどいの広場「ロゼット制作」(3月11日)】布やボンドを使って、楽しみながらさまざまなデザインのロゼットを制作しました。／**2【児童館「ゆずりばプロジェクト」(3月21日)】**制服、学用品、おもちゃの無料譲渡会やリサイクル工作を実施しました。／**3【災害時における段ボール製簡易ベッド等の優先供給に関する協定締結式(3月24日)】**アースダンボールと災害時協定を締結しました。／**4【エネルギー宇宙に感謝状(3月24日)】**企業版ふるさと納税として寄附をされたことに対し、町から感謝状を贈呈

しました。／**5・6【2026無線山さくらまつり(4月5日まで)】**桜がとても映える風景でした。キッチンカーなども出店し、町内外から多くの方が来場されました。／**7【町立小・中学校入学式(4月8日)】**町立小・中学校の入学式が行われ、718名の児童生徒が新しい学校生活のスタートを切りました。／**8【新庁舎整備の進捗】**新庁舎建設工事の仮囲いに、町立保育所・通園施設・小学校・中学校のこどもたちが描いた絵を展示しています。明るく魅力的な空間を、ぜひご覧ください。

町の人口と世帯 (令和8年4月1日現在)

人口 44,825人 (前月比+19) 男性 22,575人 (-3) 女性 22,250人 (+22) 世帯 20,282世帯 (+81)



読みやすく読みまちがえにくいユニバーサルデザイン書体を採用しています。

★広報いなは再生紙を使用しています。



バイオマスをしています。