

広報

i-na

花



7

2026
No.801



特集
P4~7

~バラでつながる~

ブルガリア共和国カルロヴォ市と 友好都市協定を締結しました

カルロヴォ・ローズフェスティバルでの写真
左からカルロヴォ市長、バラの女王、大島町長

令和7年度財政状況を公表します

令和8年3月31日現在の状況をお知らせします。

問 企画課 内 2218

※単位未満を四捨五入しています

一般会計歳入歳出予算額は168億7,570万9千円

令和7年度の一般会計当初予算は、153億5,600万円でしたが、予算の追加や変更などによる補正により、最終予算額は、168億7,570万9千円となっています。（前年度からの繰越額を含む）
歳入は、予算現額の90.4%にあたる152億6,374万4千円が収入済みで、歳出では、82.6%にあたる139億4,276万円が支出済みです。

表で見る令和7年度末の財政状況

掲載している数値は3月末日時点のもので、最終的な決算額とは異なります。これは、地方自治法に基づく出納整理期間が5月末まで設けられているためです。（水道事業会計・下水道事業会計は除く）

●一般会計

歳入 (単位:万円)				歳出 (単位:万円)			
歳入科目	予算現額	収入済額	執行率(%)	歳出科目	予算現額	支出済額	執行率(%)
町 税	625,726	620,622	99.2%	議 会 費	12,790	12,419	97.1%
地方消費税交付金	106,000	113,785	107.3%	総 務 費	320,099	214,293	66.9%
地方交付税	191,032	195,293	102.2%	民 生 費	728,282	672,142	92.3%
国・県支出金	466,552	370,308	79.4%	衛 生 費	170,940	136,949	80.1%
繰 越 金	66,083	66,083	100%	農林水産業費	9,243	8,074	87.4%
町 債	102,460	27,180	26.5%	商 工 費	12,432	11,702	94.1%
そ の 他	129,718	133,103	102.6%	土 木 費	84,079	53,230	63.3%
合 計	1,687,571	1,526,374	90.4%	消 防 費	81,316	37,924	46.6%
				教 育 費	128,874	110,299	85.6%
				公 債 費	137,469	137,244	99.8%
				そ の 他	2,047	0	0.0%
				合 計	1,687,571	1,394,276	82.6%

用語の解説	内容
議会費	議会運営の経費
総務費	人事、財政、戸籍、町税の賦課徴収、統計や交通安全などの経費
民生費	子育て支援、高齢者・障がい者福祉などの充実のための経費
衛生費	ごみの収集や処分、健康増進や予防などの経費
農林水産業費	農業の振興や農業用水路の整備・管理などの経費
商工費	商工業振興や観光振興などの経費
土木費	道路、公園、町営住宅の整備や維持管理などの経費
消防費	消防・救急活動や災害対策などの経費
教育費	学校施設の管理、生涯学習、文化財保護など教育行政の経費
公債費	町債の返済金
その他	災害など緊急時に対応するために使われる予備費など

地方債現在高 (単位:万円)

事業区分	現在高	構成比
一 般 会 計	957,572	70.6%
水 道 事 業 会 計	90,475	6.7%
公 共 下 水 道 事 業 会 計	308,534	22.7%
合 計	1,356,581	100.0%

町所有財産の状況

土地 (単位:m ²)	建物 (単位:m ²)
庁舎敷地 11,049	庁舎 5,876
学校敷地 158,695	学校 53,465
消防施設 438	消防施設 213
公園敷地 278,828	公営住宅 608
遊水池 4,811	その他 20,611
その他 120,548	合計 80,773
合計 574,369	

基金残高 (単位:万円)

財政調整基金	107,704
公共施設整備基金	150,742
国民健康保険財政調整基金	0
減債基金	3,179
緑の基金	453
地域福祉基金	65
介護保険給付費等準備基金	15,729
ふるさと寄附基金	3,202
森林環境譲与税基金	2,491
合計	283,565

町税負担状況

(令和8年3月31日現在)

●町民1人当りの町税負担額…………… 138,454円

●1世帯当りの町税負担額……………305,996円

人 口: 44,825人

世帯数: 20,282世帯

町税収入済額: 62億622万円

●国民健康保険特別会計執行状況

歳入 (単位:万円)		歳出 (単位:万円)	
予算現額	収入済額	予算現額	支出済額
349,673	318,507	349,673	317,281

●中部特定土地区画整理事業特別会計執行状況

歳入 (単位:万円)		歳出 (単位:万円)	
予算現額	収入済額	予算現額	支出済額
1,422	1,308	1,422	1,117

●介護保険特別会計執行状況

歳入 (単位:万円)		歳出 (単位:万円)	
予算現額	収入済額	予算現額	支出済額
341,414	336,899	341,414	307,229

●後期高齢者医療特別会計執行状況

歳入 (単位:万円)		歳出 (単位:万円)	
予算現額	収入済額	予算現額	支出済額
71,101	68,718	71,101	58,375

●水道事業会計執行状況

収入 (単位:万円)		支出 (単位:万円)	
予算現額	執行済額	予算現額	執行済額
112,031	111,782	107,225	101,970
11,412	10,979	86,031	75,998

資本的収入額が資本的支出額に不足する65,019万円は、減債積立金372万円、建設改良積立金7,084万円、当年度分資本的支出調整額3,356万円及び過年度分損益勘定留保資金54,207万円で補てんした。

●公共下水道事業会計執行状況

収入 (単位:万円)		支出 (単位:万円)	
予算現額	執行済額	予算現額	執行済額
94,554	94,208	89,835	85,905
40,689	38,603	56,565	54,367

資本的収入額が資本的支出額に不足する15,764万円は、減債積立金8,422万円、当年度分消費税資本的収支調整額891万円、過年度分損益勘定留保資金5,896万円、当年度分損益勘定留保資金555万円で補てんした。

令和7年度に実施した主な事業

■記念公園バラ園運営事業・バラの町推進事業 都市計画課

適切なバラ園の管理運営を行うとともに、バラ苗交付事業の実施やバラ園管理のボランティア活動の支援により「バラのまち伊奈」をPRしました。

■放課後児童対策事業 子育て支援課

指定管理者制度を導入することで、事業者の有する専門性と運営ノウハウなどを活用し、保育環境を充実させ、保護者が安心して就労できる環境づくりの確保を図りました。

■北保育所運営事業 北保育所

北保育所・南保育所・心身障害児通園施設において昼寝用簡易ベッドを導入し、衛生的な保育環境を整えるとともに保護者の負担軽減を図りました。

■英語指導助手活用事業 学校教育課

英語を聞くことや話すことなどの実践的なコミュニケーション能力の基礎を養うため、ALTの派遣に加え、小・中学校にオンラインALTを活用した授業を取り入れ、学力の向上を図りました。

■高齢者等在宅支援事業 いきいき長寿課

新たに補聴器の購入費用の一部を助成し、社会参加の促進や認知症予防および経済的負担の軽減を図りました。また、固定電話なしでも緊急通報システムの利用を可能にするなど、高齢者の在宅生活を支援しました。

■がん患者アピアランス支援事業 健康増進課

がんの治療に伴う外見の変化を補完するウィッグおよび乳房補正具などの購入に係る費用を一部助成し、がん患者の療養生活の質の向上、社会生活の支援および経済的負担の軽減を図りました。

■防災士資格取得費補助事業 危機管理課

各区における共助の取り組みとして、防災士資格の取得に係る費用を補助することで、地域防災の担い手となる人材を育成し、地域防災力の向上を図りました。

■国際化推進事業 コミュニティ推進課

国際交流イベントを実施し、多文化共生社会実現に向けた啓発を行うとともに、異文化理解の促進や窓口での通訳支援などを行うことで、国籍や言語に関係なく安心して暮らせる町を目指しました。

大島町長 カルロヴォ市訪問へ

エミル・カバイヴァノフ市長からの招待を受け、5月30日にカルロヴォ市で開催された「カルロヴォ・ローズフェスティバル」に大島町長が参加し、スピーチを行いました。前日には市長と面会して協定書の披露や懇談を行うなど、両市町のさらなる交流・発展を目指して歩き出しました。



貴重なローズオイルの原料であるダマスクローズ



首長懇談は、カルロヴォ市庁舎にて行われ、今後の交流について、教育・文化・経済など、幅広い分野での交流を進め、将来的に学生交流を実施したい旨が話し合われました。

訪問スケジュール

1日目 5月29日

- エミル・カバイヴァノフ市長との懇談
- カルロヴォ市と友好都市協定を締結している国外自治体とのレセプションへの出席



レセプションでは、カルロヴォ市と友好都市を締結している国外自治体の首長や関係者が参加され、協定書が披露されました。

2日目 5月30日

- 「バラの谷」でダマスクローズのバラ摘み体験
- 在ブルガリア日本国大使館の鷺見周久特命全権大使との懇談
- 公式記念式典に出席、スピーチ
- 市内視察



「バラの谷」でのバラ摘み



公式記念式典でのスピーチ



鷺見大使と町長



市内視察

公式記念式典では、1,000人を超える観衆の中で、友好都市協定の締結や伊奈町のバラ園の紹介などのスピーチを行いました。また、市内視察や鷺見大使との懇談によりブルガリア情勢を知るなど、有意義な意見交換が行われました。今回の訪問により、カルロヴォ市との親交の深まりや連携強化、国内外に伊奈町をPRできたことなど、大変意義深い訪問となりました。

詳しくは、町ホームページをご覧ください。



▲ブルガリアとの交流について



▲渡航について



ブルガリア共和国カルロヴォ市と 友好都市協定を締結しました

関 コミュニティ推進課 ⑨ 2321

令和7年7月から交流を続けてきたブルガリア共和国カルロヴォ市と、海外の都市では初となる友好都市協定を5月9日に締結しました。これを記念し、『広報いな』7月号では友好都市協定の締結や身近な国際交流について特集します。

伊奈町・カルロヴォ市友好都市協定調印式

カルロヴォ市から届いた協定書に、駐日ブルガリア大使館のマリエタ・アラバジエヴァ特命全権大使と大野元裕埼玉県知事の立ち合いのもと、大島清町長が署名し、調印を行いました。また、バラの中で最も芳香高いブルガリアのダマスクローズと、伊奈町で4つ目のオリジナル品種である伊奈の輝を植樹したほか、ブルガリア民族舞踊も披露され、会場が軽快なリズムに包まれました。



伊奈町・カルロヴォ市友好都市協定調印式
Церемония по подписване на споразумението за побратимяване между градИнаи градКарлово.



ブルガリア民族舞踊



協定書



記念植樹

カルロヴォ市長からのビデオメッセージ (和訳)

親愛なる大島町長様、伊奈町民の皆様、バラの谷の中心地、カルロヴォより心からのご挨拶を申し上げます。今年、残念ながら美しい伊奈町を訪問することができませんでしたが、来年は必ず訪問したいと思っています。カルロヴォ市と伊奈町の友好都市協定にご署名いただけることを大変嬉しく思います。5月30日には、大島町長様のご来訪を心よりお待ちしております。ご来訪により、両市町に実りをもたらす多くの交流事業が実現することを確信しています。皆様にお会いできる日を心待ちにしています。



エミル・カバイヴァノフ市長



多文化共生のまちづくり

異なる文化を持つ人々が、お互いを尊重し合いながら、同じ社会で共に暮らす社会を目指すことです。現在の日本は、外国籍住民や労働者が増加しているだけでなく、企業や教育現場の国際化が進むなど、多文化共生が求められています。

多文化共生の推進は、労働力不足の解決や国際感覚や協調性が育まれるなど、多くのメリットがある一方で、言葉の壁や文化・生活様式の衝突といった課題もあります。

町では、これらの課題を解決するための施策を推進しています。

1 インターナショナルフェスタ in いな

町内に居住する外国籍の方々との交流を深め、相互理解や地域における多文化共生をさらに育んでいきます。

2 やさしいにほんご

がいこくせきじゅうみんが いる ぜんせたいに、 いんたーなしょなるふえすたの あんないを、 やさしいにほんごで おくっています。

3 ことばの壁を乗り越えるための取り組み

さまざまな相談に対応できるように多言語化対応を進めています。

- 窓口や訪問先での翻訳機
- オンラインビデオ通訳システム
- 多言語チャットツール

複雑な手続きの説明なども母国語で理解できます。

☎ コミュニティ推進課 内 2321

- マルチコピー機多言語対応

コピーや証明書発行（住民票の写し・印鑑証明・所得・(非)課税証明）などの操作画面を多言語で表示できます。

- 住民課総合案内システム多言語対応

手続きごとに分類された画面表示、受付票を多言語で表示できます。

☎ 住民課 内 2112

- ホームページ多言語化

☎ 秘書広報課 内 2213

- ごみ分別アプリ「さんあ〜る」英語対応

ごみの収集日や分別方法を確認できます。

☎ 環境対策課 内 2252



- 書かない窓口（マイナンバーカード対応記帳台）多言語対応

証明書や各種手続きに必要な申請書をマイナンバーカードや運転免許証を使って簡単に作成できます。

☎ DX推進・新庁舎整備室 内 2611

募集

☎ コミュニティ推進課 内 2321

- 埼玉県多文化共生キーパーソン

自分のできる範囲で自治体からの情報を伝えたり、生活相談に対応したりするなど、外国籍の方と行政の間を繋ぐボランティアです。

- ホームステイ受け入れ

1泊2日のホームステイを通じて、日本の生活や文化を教えるホストファミリーになりませんか。



身近な国際交流

町では、令和4年度にコミュニティ推進課を新設し、国際交流に取り組んでいます。ここでは、あなたの近くにある身近な国際交流を紹介します。

☎ コミュニティ推進課 内 2321

学習者
スタッフ
募集中!

毎週土曜日総合センターで開催中！日本語教室

ボランティア団体の伊奈町日本語教室「日本語いいな」では、現在9カ国20人の方々に日本語や日本の文化（ひな祭りや七夕、正月など）を教えています。また、フリートークでは、知らない言葉の意味や文化の違いを教え合うなど、身近な国際交流の場となっています。



教室からのコメント

教えているというよりは、共に学んでいます。学習者の視点は、私たち日本人では気が付かないことを再発見させてくれたりもします。誰でも気軽に来てください。

山本代表

多様なニーズに応えるようにしています。学びの場だけでなく、憩いの場にもなっているため、誰でも気軽に来てください。

三国副代表

日本語の支援は生活の支援。言葉の壁を取り除くことは、安心感を得ることに繋がります。

日本語教室に通っている学習者の方にインタビュー！

- Q1 日本語教室に来た理由は？
- Q2 教室での楽しみは？
- Q3 学んだことで生活に生かしたことは？

アイシャさん（パキスタン出身）

- A1 病院や学校の先生と話すなど、生活を便利にするために通っています。
- A2 七夕やもちつきなどのイベントだけでなく、浴衣を着たりして学べるのが楽しい。
- A3 会話の仕方などは、日々の生活に役立っています。



オマイラさん（コロンビア出身）

- A1 役場から教室開設の案内が届いたときからずっと通っています。
- A2 親切的なスタッフとの会話はとても楽しい。自分が分からないことも、スタッフに聞くとぴったりの答えを教えてくれるんです。
- A3 スタッフから「やさしいことばニュース」があると教えていただきました。漢字にルビが振ってあり、やさしいにほんごを使っているのが分かりやすい。それを聞いたり見たりして、自分でもノートに書いて勉強しています。



外国人向け生活ガイドをご活用ください

がいこくじんむけの せいかつがいを ひっこしたときなどの てつづきのときに にじげんこーどつきの ちらしを くばっています。くわしくは まちの ほーむページを みてください。

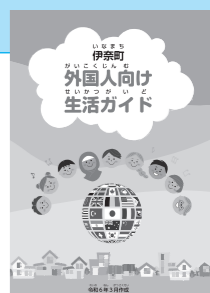

清のひとこと — 大島清 カルロヴォ市との 友好都市協定披露へ!!



去る5月9日、伊奈町はバラが緑でブルガリアのカルロヴォ市と、海外の都市とは初めての友好都市協定を締結することができました。締結にあたっては、ソフィア大学客員教授である高橋浩夫氏に大変お世話になりました。

調印式には、事情によりカルロヴォ市長の出席は叶いませんでしたが、マリエタ・アラバジエヴァ駐日ブルガリア特命全権大使と大野元裕埼玉県知事の立ち会いのもと、無事協定を締結することができました。私は、カルロヴォ市で開催されるバラまつりで協定書を披露するため、5月28日午後10時45分に羽田を飛び立ち、6月1日まで2泊5日の旅に出ました。

オーストリアのウィーン国際空港経由でブルガリアの首都にあるソフィア空港に到着したのは、19時間後の現地時間午前11時40分。空港には、市長が手配してくれた通訳のマリア・ヨトヴァ教授を始め、高橋教授夫妻、櫻井教授ら

が温かく出迎えてくれました。嬉しい限りです。空港からカルロヴォ市までは約150kmで、車の少ない直線道路を3時間ひたすら走り続けました。緑豊かな牧草地帯の回りには2,000m近い山々がそびえ立ち、未だ頂上付近には雪が残っています。目的地に近づくにつれて、畑一面に植えられたダマスクローズの花々の香りが漂い始め、ホテルに到着したのは午後4時30分過ぎ。急いで正装し、カルロヴォ市の庁舎を訪れたのが約束の午後6時でした。

緊張の中、市長室の扉を叩くと、笑顔のエミル・カバイヴァノフ市長が出迎えてくれました。握手を交わした瞬間、それまでの緊張が嘘のようにほぐれ、喜びと感動が全身を駆け巡ったのを覚えています。大事に持ってきた協定書を確認していただき、町からはローズちゃん・ローズくんのぬいぐるみと特産品をプレゼント。そこから1時間程懇談した後、公式レセプションに参加しました。(8月号へ続く)

満100歳 おめでとうございます

井橋節子さんが満100歳を迎えられました。これからもお体を大切に、元気にお過ごしください。

みんなで支えあう地域づくり！ ～区に入って一緒に地域を盛り上げよう～



区に加入している方も、していない方も、アンケートにご協力ください！

☎ コミュニティ推進課 ☎ 2322

Q 区って…？

A 同じ地域に住む方々のつながりを深め、助け合いながら自分の住む地域をより住みやすいまちにする住民自治組織です。町では、22の行政区が活動しています。



区での防災訓練

Q 区の加入は義務？メリットは？

A 義務ではありませんが、ぜひ加入のご検討を！行政情報や地域の身近な情報を回覧板などを通して知ることができます。災害時や困った際に、誰かに頼れる環境づくりのためにも、区に加入し、顔と顔を合わせる機会を増やしていきましょう！



区でのお祭り

Q 別に入らなくても困らないし…

A 自治会に加入していない方でも、恩恵を受けていることがあります！
●地域の見守り ●環境美化活動
●防犯・防災活動 ●お祭りなどのイベント

物価高騰対策生活応援商品券を送付しています

世帯主あてに、世帯人数分の商品券をゆうパックで送付しています。受け取りは原則手渡しです。受け取れなかった場合は、郵便局より届く不在票から、再配達の手続きをしてください。

☑ 1人あたり3,000円分の生活応援商品券（共通券4枚、地元応援専用券2枚）

☑ 7月中旬まで（予定）
☑ 令和8年5月1日現在で、町の住民基本台帳に登録されている方

※詳しくは、5月下旬に送付済みの事前通知をご覧ください

☎ 生活応援商品券担当

☎ 2139・2495



伊奈町敬老会

～招待者～

- 米寿を迎える方（昭和14年生まれの方）
- 白寿を迎える方（昭和3年生まれの方）
- 金婚を迎えるご夫婦（昭和52年中またはそれ以前に入籍されたご夫婦で、1年以上町に住所を有し、過去に市町村の金婚祝を受けていない方）

☑ 9月21日(祝)10時～

☑ 総合センター

☑ 金婚を迎えるご夫婦は、8月21日(金)までに婚姻日がわかるもの（戸籍謄本の写しなど）を持参して、いきいき長寿課 ☎ 2125窓口

※対象となるご夫婦へ個別の案内はしていません

キッチンカーバル ～いなバル～

当日限定メニューや抽選会など、楽しい企画が盛りだくさん！
金曜日の夜は“いなバル”でおいしい、楽しい時間を過ごしませんか。

☑ 7月10日(金)17時～20時

☑ 伊奈中央駅前高架下スペース

☑ 元気まちづくり課 ☎ 2237



ご利用ください

子育て支援センター

伊奈町子育て支援センター(北保育所内)

利用日時 月～金曜日・第2土曜日
9時～12時、13時～16時
(第2土曜日以外の土日、祝・休日除く)

☎ 伊奈町子育て支援センター (内宿台5-214-3)
☎ 728-3482

(各種相談)
●保育士が、子育てに関する情報提供や相談に応じます。
面接相談・電話相談：月～金曜日9時～16時
メール相談：二次元コードから受付
●相談員が、子育ての相談に応じます。
児童相談：7月10日(金)10時～15時



親子教室(要問合せ)

少人数で楽しく遊びながら、お子さんの様子に合わせた言葉や社会性の発育を促します。

年齢別遊び広場

- 0歳児** ☎ 7月9日(木)10時～11時
☎ 0歳児と保護者
- 1歳児以上** ☎ 7月16日(木)10時～11時
☎ 1歳～未就園児と保護者

イベント情報

詳しくは、町ホームページをご覧ください。
※締め切り後の申し込みは電話または来所



ハイハイレース

☎ 7月13日(月)15時～

片栗粉であそぼう!

☎ 7月15日(水)9時30分～11時30分

講座「赤ちゃんの食事」

☎ 7月23日(木)10時～11時30分
☎ 町内在住の離乳食開始前～
中期食のこどもと保護者

☎ 7月1日(水)～21日(火)に二次元コード



講座「生まれてきてくれてありがとう」

☎ 7月29日(水)10時～11時30分
☎ 町内在住の3～5歳児と保護者

☎ 7月1日(水)～27日(月)に二次元コード



講座「ことばの相談」

☎ ことばの理解、発音、コミュニケーションの不安などの個別相談

☎ 7月30日(木)9時～12時(1組30分)
☎ 町内在住の3～5歳児と保護者

☎ 7月1日(水)～21日(火)に二次元コード



ピノ保育園(ふれあいひろばおおきな樹) [すべて要事前予約]

利用日時 月～金曜日9時～12時、14時～16時(祝・休日除く、13時～14時は育児個別相談)

☎ ピノ保育園 (小室1027-2) ☎ 720-4152

イベント情報

Tシャツ染め

☎ 7月8日(水)10時30分～

親子体操

☎ 7月28日(火)10時30分～11時

きむら伊奈保育園(らっぴーひろば)

利用日時
【お部屋開放日】 月～金曜日9時30分～13時、
14時30分～16時(祝・休日除く)

【活動日】 月・水・金曜日10時30分～11時15分ごろ

☎ きむら伊奈保育園 (小室6965-1)
☎ 723-3300

イベント情報

親子ヨガ

親子で一緒に体をほぐしましょう。予防接種後24時間以内の方は、ご遠慮ください。

☎ 7月22日(水)10時30分～11時15分
☎ 一人でお座りできるこども(予約制)
☎ 飲み物、バスタオル

カオルキッズランド伊奈園(カオルキッズルーム)

利用日時 月～金曜日10時～12時、13時30分～16時
(祝・休日除く)

☎ カオルキッズランド伊奈園 (小針新宿523-1)
☎ 729-2888 ※予約不要

イベント情報

あつまれ! たなばた!

短冊に願い事を書いたり、七夕にちなんだゲーム遊びをします。

☎ 7月7日(火)10時45分～

つどいの広場(ゆめくる内)

☎ 月曜日：13時～16時、
水・金曜日：9時～12時(祝日休)

☎ 伊奈町子育て支援センター ☎ 728-3482

イベント情報

講座「乳幼児の歯について」

☎ 7月31日(金)10時～11時30分
☎ 町内在住の未就学児と保護者

☎ 7月1日(水)～29日(水)に二次元コード



子育て応援

すこやかだより

☎…内容
☎…日時
☎…場所
☎…対象
☎…定員
☎…持ち物
☎…費用・参加費
(記載のないものは無料)
☎…申込
☎…問合せ

児童館



児童館に遊びに来るときは、予約はいりません。右記の時間内にお越しください。

☎ 722-9113
(中央5-179) 開館時間 9時～17時



7月の休館日

6日(月)・13日(月)・21日(火)
26日(日)・27日(月)

当日受付(窓口)

わんぱく広場

大型遊具で自由遊びできるよ!

- ☎ ①プレイタイム
②おはなし
- ☎ 7月4日(土)・11日(土)
①10時～②10時30分～10時45分
- ☎ ①1歳～未就学児と保護者
②0歳～小学生

あかちゃん広場

- ☎ 親子のふれあい遊びや
絵本
- ☎ 7月1日(水)・8日(水)・
15日(水)10時30分～
- ☎ 0歳のこどもと保護者

おあそび広場

- ☎ 親子のふれあい遊びや体
操、おはなし
- ☎ 7月7日(火)・14日(火)
10時30分～
- ☎ 1歳～未就学児と保護者

おはなし会

- ☎ ボランティアによる絵本や
紙芝居、手遊び
- ☎ 7月10日(金)10時30分～11時
- ☎ 0歳～未就学児と保護者

事前申込 (窓口またはホームページ)

親子制作

- ☎ ダイナミックに絵の具であそぼう
- ☎ 7月31日(金)10時30分～
- ☎ 0歳～未就学児と保護者
- ☎ 50円
- ☎ 7月1日(水)～

なつやすみ小学生教室

各小学校から配布される募集案内、または児童館ホームページをご確認の上、応募してください。
(申込多数の場合抽選)

総合センター夏祭り

カラフルなスライムを作ろう!

☎ 7月26日(日)
①11時30分～②12時～

☎ 300円
☎ 当日受付(先着順)

いなこどもミーティング

みんなの いけんを きかせてね!

☎ 7月18日(土)14時～ ☎ 小学生以上のこども

お知らせ

★7月15日(水)11時～ みんなで誕生会♪ (はらぺこおおむし大型えほんシアター)
★7月16日(木)10時30分～ あかちゃんあつまれ♪ (体重測定)

保育所地域交流会

地域の方が保育所の園庭で自由に遊べます。
ご希望の方は、直接保育所にお越しください。
※雨天、気温30℃以上の場合は中止

☎ 南保育所…7月14日(火)10時～11時30分
北保育所…7月21日(火)10時～11時30分

※8月は実施しません

☎ 町内在住の未就学児と保護者
☎ 飲み物、着替え、帽子、タオル

☎ 南保育所 ☎ 722-1855 (小室3114)
北保育所 ☎ 728-3258 (内宿台5-214-3)

♥ 成人保健 毎日の健康のために

場 保健センター

名称	実施日	内容・対象・持ち物	受付時間	備考
健康相談	7/15(水) 8/19(水)	☑保健師・栄養士による血圧測定、健康・栄養相談など ☑町内在住の方	10:00 ～11:00	当日直接会場へお越しください。
こころの健康相談	7/23(木) 8/27(木)	☑相談員と保健師による家族関係や職場での悩み相談など ☑町内在住の方	予約制	☑電話または窓口 相談時間は、お問い合わせください。

+ 休日当番医

診療時間 9時～17時

月日	医療機関名	診療種類	所在地	電話番号
7/5(日)	伊奈病院	内/外	伊奈町	721-3692
	蔵田医院	内	桶川市	771-1446
	鈴木医院	内/小	北本市	048-592-1313
7/12(日)	桶川駅前子どもクリニック	小	桶川市	789-3222
	埼玉県中央病院	内/外	桶川市	776-0022
	本藤整形外科	整/リウ/リハ/皮	北本市	048-592-7667
7/19(日)	神崎皮フ科クリニック	皮	桶川市	778-3911
	埼玉県中央病院	内/外	桶川市	776-0022
	大友外科整形外科	整/皮/リハ/外	北本市	048-591-7000
7/20(祝)	小島医院	内/小	桶川市	771-1212
	埼玉県中央病院	内/外	桶川市	776-0022
	北本整形外科	整/皮/リハ	北本市	048-591-8871
7/26(日)	伊奈病院	内/外	伊奈町	721-3692
	上日出谷橋原整形外科	整/リハ	桶川市	789-2200
	my CLINIC マイ・クリニック	内/小/外	北本市	048-590-2211
8/2(日)	みやうち内科・消化器内科クリニック	内/消内	伊奈町	783-3751
	埼玉県中央病院	内/外	桶川市	776-0022
	さとうクリニック	内/消/小	北本市	048-590-5977

※受診の際は、各医療機関へお問い合わせください

※桶川北本伊奈地区で広域的に実施しています

※広報掲載の後、当番医の変更が生じる場合もあります。各新聞の埼玉版休日

当番医欄も参照の上、お出かけください

胃がん検診（胃カメラ） 予約受付中！

詳しくは、広報いな6月号をご覧ください。

実施期間▼

7月1日(水)～11月30日(月)

☑ 町に住居登録があり、令和9年3月31日現在の年齢が50歳以上の方のうち偶数年齢の方

☑ 300名（先着順）

☑ 3,500円（医療機関へお支払いください）

☑ 健康増進課（保健センター）窓口、電話または二次元コード



埼玉県救急電話相談 (24時間 365日)

☎ # 7119 または
☎ 824-4199（ダイヤル回線・IP電話・
光電話・携帯電話をご利用の場合）

埼玉県AI救急相談



AI（人工知能）を活用し、急な病気・けがの対処方法や医療機関への受診の必要性についてチャット形式でご相談に応じます

- ・可能性のある症状を案内
- ・症状の緊急度を判定
- ・症状によって家庭での対処法を助言
- ・スマートフォンからの利用であれば、チャット画面から埼玉県救急電話相談☎#7119や119番への電話が可能

防ごう！夏の食中毒

気温、湿度が高くなる季節は、食中毒のリスクが高くなります。特に生や加熱不十分の肉を原因としたカンピロバクターや腸管出血性大腸菌O157などの菌による食中毒が毎年発生しています。みんなで食中毒を予防しましょう！

- ①食材は購入後すぐ冷蔵庫へ
 - 生鮮食品などは買い物の最後に
 - 買い物から帰ったらすぐに冷蔵庫に入れる
- ②肉はよく焼きましょう
 - 中心部まで加熱する（75℃で1分以上）
 - トングや箸は使い分ける
- ③調理後の保管も気をつけて
 - 調理後はすぐ食べる
 - 保管するときは小分けにして冷蔵庫へ
 - テイクアウト、デリバリーは、購入後速やかに食べる

☎ 鴻巣保健所 ☎ 048-541-0249

♥ こどもの予防接種 ※予防接種でご不明な点は、お問い合わせください

- 各種予防接種については、「伊奈町保健事業のお知らせ」または町ホームページをご覧ください。
- 転入などで予診票をお持ちでない方は、母子手帳を必ずご持参の上、健康増進課（保健センター）にお越しください。
- 予防接種の際は、保護者の同伴が必要です。特別な理由で同伴できない場合は委任状が必要となりますので、健康増進課（保健センター）にお越しください。



♥ 母子保健 お母さんと赤ちゃんの健康のために

場 保健センター

名称	実施日	内容・対象・持ち物	受付時間	備考
乳児健康診査	7/10(金)	☑令和8年3月生	13:10 ～13:50	当日直接会場へお越しください。 ※対象児には個別通知します
	8/7(金)	☑令和8年4月生		
1歳6か月児健康診査	7/17(金)	☑令和6年12月生	13:10 ～13:50	当日直接会場へお越しください。 ※対象児には個別通知します
	8/21(金)	☑令和7年1月生		
3歳児健康診査	7/7(火)	☑令和5年2月生	9:30 ～10:30	当日直接会場へお越しください。
	8/4(火)	☑令和5年3月生		
乳児相談	7/10(金)	☑身体計測、育児全般の相談 ☑1歳未満の乳児	9:30 ～10:30	当日直接会場へお越しください。
	8/7(金)	☑母子手帳、おむつ、バスタオル		
育児相談	7/17(金)	☑身体計測、健康・育児・栄養などの相談 ☑1歳以上の未就学児	9:30 ～10:30	当日直接会場へお越しください。
	8/21(金)	☑母子手帳、おむつ、バスタオル		
幼児相談	7/24(金)	☑発育・発達などの面で気になることの相談 ☑1歳以上の未就学児	予約制	☑電話または窓口 相談時間は、お問い合わせください。
	8/28(金)	☑母子手帳		
両親学級	7/28(火)	☑赤ちゃんの保育やお風呂の入れ方など ☑妊娠8～9カ月で初めてお産される方とその夫またはパートナー ☑母子手帳、筆記用具	13:05 ～13:15	☑電話または窓口 ※先着順
	7/1(水)	☑出産までの健康管理と準備、乳児の保育の指導など		
母親学級	7/8(水)	☑初めてお産される方	13:05 ～13:15	☑電話または窓口
	7/15(水)	☑母子手帳		
妊婦歯科健診	7/15(水)	☑歯科医師による歯科健診 ☑妊娠中の方 ☑母子手帳	13:20 ～13:45	☑電話または窓口 ※母親学級3日目と併用可



RS ワクチンについて

令和8年4月1日に、RSウイルスワクチンによる母子免疫ワクチンが定期接種になりました。これから生まれてくるこどものために、妊娠28週0日から36週6日の妊婦さんにワクチンを接種します。妊婦さんにできた抗体は、胎盤を経由して胎児に移行します。

RSウイルスは生涯で複数回感染するといわれており、初回は2～30%のこどもが細気管支炎や肺炎を発症します。生後6カ月未満の新生児や乳児が感染すると、重症化のリスクが高まるので注意が必要です。また、気管支喘息の発症リスクの一つとしてもRSウイルス感染があげられています。

日本では、毎年12～14万人の2歳未満の乳幼児がRS

ウイルス感染症と診断され、そのうち約4分の1が入院していると推定されています。

RSウイルス感染症は、母子入院の場合も少なくありません。特別な治療法はありませんが、呼吸管理、補液管理などの治療が主体となります。感染する前に母親がワクチンを接種することによって、新生児の入院や集中治療管理が必要となるRSV重症例を効果的に減らせると考えられます。

昨年の夏はRSウイルス感染症が大流行し、入院施設が大幅に不足しました。小児科医としても、このワクチンの効果を大変期待しています。

もし県外へ里帰り分娩を考えている場合は、早めにお住まいの自治体担当課へ相談してください。

（提供：（一社）桶川北本伊奈地区医師会）

熱中症特別警戒アラート

健康増進課 ☎ 720-5000

熱中症特別警戒アラートが発表されたら

- ・不要不急の外出を控え、涼しい環境で過ごす
- ・こまめな休憩や水分、塩分を補給する
- ・周囲の方へ注意を促す

熱中症による重大な健康被害が発生する恐れがある場合に、危険な暑さへの注意と熱中症予防行動を呼びかけるものです。アラートが発表されたら、当日の10時に町の防災無線などでお知らせします。

クーリングシェルター

クーリングシェルターはこのマークが目印です



利用注意点

- 指定施設の開館している日時と指定した場所のみ利用可
- 飲み物などは自分で用意
- 各施設のルールに基づいて利用

熱中症特別警戒アラートが発表されると、クーリングシェルター(指定暑熱避難施設)を開放します。

町内のクーリングシェルター指定施設

- 伊奈町役場
- 総合センター
- ゆめくる
- けんかつ
- ウエルシア薬局伊奈栄店(調剤薬局)
- ウエルシア薬局伊奈町役場前店(調剤薬局)
- 伊奈寿郵便局
- 伊奈小室郵便局

※最新の指定施設は、町ホームページをご覧ください



まちのクールオアシス

まちのクールオアシスはこのマークが目印です



夏季外出時は、冷房設備がある一時休息所を上手に活用しましょう。

町内公共施設(4か所)

- 伊奈町役場
- 総合センター
- ゆめくる
- 図書館

※民間協力施設の一覧は、町ホームページをご覧ください



ご存じですか? 障害者差別解消法

誰もが分け隔てなく、お互いに人格と個性を尊重し合いながら共生する社会を目指しています。

不当な差別的取扱いの禁止

行政機関や事業者は、障がいや理由を正当な理由なくサービスの提供を拒否、制限してはいけません。

- 店や施設利用を断ること
- アパートなどの契約を断ること
- 説明会やシンポジウムなどへの出席を断ること など

合理的配慮の提供

行政機関や事業者は、障がいのある方から何らかの配慮を求められた場合には、負担になり過ぎない範囲でご協力をお願いします。

- 筆談
- 文書の読みあげ
- ゆっくりと丁寧な説明 など

一般の方も理解を深めましょう

障害者差別解消法は、一般の人への義務や罰則はありませんが、すべての人が障がい者への理解を深め、笑顔のあるまちにするために、地域の中で助け合ひましょう。

- 電車やバスなどの優先席を譲る
- 街中や店内に身体障害者補助犬(盲導犬や介助犬、聴導犬)がいても、触れたり食べ物を与えたりせずにと見守る

詳しくは、内閣府ホームページをご覧ください。



☎ 社会福祉課 ☎ 2122

お知らせ

マイナンバーカード 休日交付(予約制)

☎ 7月12日(日)8時30分～12時(11時30分最終受付)
※マイナンバーカードに関する業務以外は行いません
※日程が変更になる場合がありますので、町ホームページをご覧ください

☎ 住民課

☎ 交付通知書(はがき)、本人確認書類、通知カード
☎ 7月10日(金)までに、住民課 ☎ 2115へ

上下水道料金のクレジット トカード継続払いができる ようになります

クレジットカード情報などを事前に登録することで利用できます。
詳しくは、町ホームページをご覧ください。

☎ 上下水道課 ☎ 7211-5555



新しい国民健康保険資格 確認書・資格情報 (8月以降分)

7月中旬に伊奈町国民健康保険に加入している方へ送付します。有効期限が切れたものは、細かく判断するなど、ご自身で処分してください。

☎ 保険医療課 ☎ 2172・2173

令和8年度分 国民健康保険税

令和8年度分の国民健康保険税納税通知書を、7月中旬までに世帯主へ送付します。

☎ 対象

- 特別徴収(年金から天引き)保険料額決定通知書を送付します。
- 普通徴収
納税通知書または口座振替通知書を送付します。
- 年度途中に資格取得した方
6月以降に転入または社会保険から脱退などで資格を取得された方には、7月以降に順次納税通知書を送付します。

5月以降に資格喪失した方
転出や社会保険へ加入などで資格喪失した月の前月分までの保険料が賦課されま

国民年金保険料の 免除制度

国民年金の第1号被保険者(自営業・農家など)で、経済的な理由で国民年金保険料の納付が困難な場合は、保険料の納付が免除・猶予となる「保険料免除制度」や「納付猶予制度(50歳未満の方)」があります。

☎ 令和8年度の受け付けは7月1日から開始し、令和8年7月分から令和9年6月分までを対象として、前年の所得に基づき審査します。

免除可能な期間は、申請書を提出した日から2年1ヵ月前までです。

失業や災害などによって制度を受ける場合は、特例があります。失業の場合は雇用保険被保険者離職票など、災害の場合は罹災証明書などが必要です。

☎ 申請 保険医療課 ☎ 2173

令和8年度分 後期高齢者医療保険料

後期高齢者医療制度の被保険者の方には、令和8年度分の保険料額決定通知書などを7月中旬までに送付します。

☎ 対象

- 特別徴収(年金から天引き)保険料額決定通知書を送付します。
- 普通徴収
納付通知書または口座振替通知書を送付します。
- 年度途中に資格取得した方
6月以降に転入または75歳到達などで資格を取得された方には、7月以降に順次納付通知書を送付します。

5月以降に資格喪失した方
転出や死亡などで資格喪失した月の前月分までの保険料が賦課されます。

☎ 保険医療課 ☎ 2175

ご利用ください 埼玉県伊豆湖風館

バリアフリー対応の保養施設です。詳しくは、町ホームページをご覧ください。

☎ 埼玉県伊豆湖風館
(静岡県伊東市富戸字先原 1317-189)
☎ 県民

広告

MIYABI
リフォーム リノベーション スケルトン対応
何でもお任せください!「広報見た」で特別値引き
伊奈町西小針3-133
090-4004-3126
代表 内田 雅隆 ホームページはこちら→
info@miyabi-reformwork.com
岩崎ひろみさんと対談し、雑誌に弊社を掲載いただきました



申請 伊豆湖風館 0557-511504

新しい後期高齢者医療資格 確認書・資格情報のお知らせ

後期高齢者医療の被保険者の方に、いずれかを7月中旬に送付します。
有効期限▼令和9年7月31日
有効期限切れの資格確認書は、細かく判断して処分してください。

☎ 保険医療課 ☎ 2175



本人通知制度

住民票の写しなどの不正請求・不正取得の抑止や早期発見のために、本籍を記載した住民票の写しや戸籍謄本などを代理人や第三者に交付した場合に本人へ通知する制度です。利用には事前登録が必要です。
※代理人や第三者への証明書の交付を制限するものではありません

住民課 ☎ 2112

旅券(パスポート)手数料の改定

7月1日から次のとおり改定されます。
○18歳以上(10年)
・書面申請9,300円
・オンライン申請8,900円
※5年パスポートは廃止
○18歳未満(5年)
・書面申請4,800円
・オンライン申請4,400円
申請数が増加し、旅券交付まで通常よりも日数がかかる場合があります。海外渡航を予定している方は、十分な余裕をもって申請してください。

住民課 ☎ 2112

令和8年度介護保険料の納付をお願いします

65歳以上の第1号被保険者で、特別徴収(年金から天引き)の方には介護保険料特別徴収開始通知書を、特別徴収以外の方には令和8年度納入通知書もしくは口座分通知書を、それぞれ7月中旬までに郵送します。詳しくは、通知書に同封したお知らせをご覧ください。
転入などされる方
①7月以降に転入される65歳以上の方には、転入月またはその翌月に納入通知書を送付します。
②7月以降に満65歳になられる方には、満65歳到達月またはその翌月に納入通知書を送付します。
※誕生日の前日が属する月

いきいき長寿課 2124

補聴器購入費用を一部助成

申請前に事前確認書の提出が必要。
助成内容
医療機器認定を取得した補聴器で、左右いずれかの耳に装着するもの1台分(上限2万円)

サマージャンボ宝くじなどの発売

サマージャンボ宝くじは、1等・前後賞合わせて7億円。同時発売のサマージャンボプレミアムは、1等・前後賞合わせて12億円。サマージャンボミニは、1等・前後賞合わせて5千万円。この宝くじの収益金は市町村の明るく住みよいまちづくりに活用されます。
発売期間▼6月30日(火)～7月31日(金)
抽せん日▼8月12日(水)
興協会 ☎ 82215004

一人も車も自転車も安心・安全 埼玉県夏の交通事故防止運動

7月15日(水)～24日(金)町の重点目標
・自動車の安全で思いやりのある運転の促進
・こどもと高齢者の交通事故防止
○こどもやお年寄りを見かけたら、スピードを落とす、安全な間隔をとるなど思いやりのある運転を心掛けましょう。横断歩道は歩行者優先です。交

※診察料・検査料や送料、決定通知前に購入したものは対象外

①町内に住所を有する65歳以上の方
②両耳40dB以上で、医師が補聴器の必要性を認められた方
③聴覚障害による身体障害者手帳の交付対象外の方
④町税、介護保険料、後期高齢者医療保険料の滞納がない方
⑤本事業の助成を受けていない方

いきいき長寿課 2126

心身障害児通園施設 9月入園の申し込み

心身に障がいのある未就学児童(2歳児～5歳児)を療育するための通園施設です。申込書などは、窓口で配布しています。
※通園施設に空きがない場合があります

申・窓 7月13日(月)～24日(金)に子育て支援課 ☎ 2128 窓口へ

通ルールを守りましょう。自転車は、原則車道を走行しましょう。自転車用のヘルメットの着用、自転車損害保険などに加入しましょう。
○飲酒運転や運転中におけるスマートフォンの使用は絶対にやめましょう。

危険管理課 ☎ 2283

7月は「社会を明るくする運動」強調月間

一人ひとりが考え、参加するきっかけづくり、地域のすべての人たちがそれぞれの立場で関わっていくことを目指しています。この機会に「更生保護」について考えてみましょう。
二次元コードから内閣総理大臣のメッセージ動画が見られます。

人権推進課 ☎ 2241

花火・火遊びによる火災の防止

●花火の注意点
・こどもだけで遊ばせない
・風の強いときや、燃えや



広告

女性のためのはじめてのマナーセミナー

開催日: 2026年7月23日(木) 2026年7月26日(日)
午前部: 10:00～11:30 午後部: 14:00～15:30
場所: ふれあい活動センター (ゆめくる)視聴覚室

こんな疑問や不安をお持ちの方必見!
 ✓貯金だけでは不安。話題のNISAやDeCoは必要?でも何から始めていいかわからない方。
 ✓教育費、介護、相続にかかるお金が心配な方。
 ✓年金だけで暮らしているか心配な方。
 ✓物価が上がっているのに、家計を見直していない方。
 ✓家族や友人にお金の相談ができない方。

今さら聞けないお金の話をわかりやすく説明します
講師: ファイナンシャルプランナー 高橋 史明
参加費: 無料(各回10名)
参加特典: ライフプラン無料相談

右の二次元コードまたはお電話でお申し込みください
マナーリハティ 高橋 史明: 080-3758-5707

※先着順/予約制のためお早めにお申し込みください

町税などの納期のお知らせ

納期限 7月31日(金)

①固定資産税	2期
②国民健康保険税	1期
③介護保険料	1期
④後期高齢者医療保険料	1期

納税は便利・確実な「口座振替」で
各担当課の窓口では、口座振替申込書のほかに、キャッシュカードと暗証番号で簡単に口座振替の手続きができます。口座振替の開始は、申込月の翌月末以降の納期限からです。

キャッシュカードと暗証番号でご利用可能な金融機関
埼玉りそな銀行・武蔵野銀行・埼玉信用金庫・さいたま農業協同組合・ゆうちょ銀行
【7月1日から新たにご利用可能な金融機関】
三井住友銀行・東和銀行

申・窓 ①町県民税・固定資産税・軽自動車税、国民健康保険税 収納課 ☎ 2142
②介護保険料 いきいき長寿課 ☎ 2124
③後期高齢者医療保険料 保険医療課 ☎ 2175

広告

このまちの安心を支える 地域の力に。

土木・建築
公共・民間工事の設計・施工・整備をトータルサポート

不動産
売買・賃貸・土地活用・相続暮らしのトータルサポート

介護
機能訓練をメインとする半日型デイサービス「リハ農」

浄化槽清掃
一般家庭から工事現場まできめ細やかな清掃

株式会社東栄
〒362-0803 埼玉県北足立郡伊奈町大字大針320
TEL 048-723-0011 FAX 048-722-9424

鈴木庭工房

庭木のお手入れ・草刈り
小規模工事・その他色々

庭木剪定 / 1本3000円～
過去の施工例載ってます

お気軽にご相談ください。
TEL 090-6181-1394 (担当: 鈴木)
埼玉県北足立郡伊奈町小室 2139-6

あなたの「町」の不動産屋さん

不動産売買 仲介 買取 取り纏め 管理

株式会社 トラスト・ホールド

〒362-0804 伊奈町本町3-146-1
TEL048-812-8446/FAX048-812-8449
メール: info@trust-hold.com
埼玉県知事(2)第24237号
(公社)全日本不動産協会会員
(公社)不動産保証協会会員

相談無料!お気軽にお問合せください。

司法書士石井事務所

相続 遺言
不動産登記 会社登記

その他お気軽にご相談ください
女性の司法書士がご対応致します

初回相談 無料
TEL 048-876-9945
(北足立郡伊奈町栄3丁目143番地2)

**町野球連盟主催
秋季町民野球大会**
8月30日(日)～
町制施行記念公園野球場
参加資格▼町内在住・在勤・
在学の16歳以上で構成され
たチーム
※個人で参加希望の方は、
既存チームを紹介
申・開 7月24日(金)までに
米村 ☎bb.satamaina@gmail.com

パソコン寺子屋
●パブリックルーム教室
内 ①ポスター制作(ワード) ②表計算(エクセル)
日 ①8月10日(月)13時30分～15時30分 ②8月17日(月)13時30分～15時30分
場 ①パブリックルーム(ウニクス伊奈2階) ②ゆめくる2階視聴覚室
対 町内在住・在勤・在学の18歳以上
定 ①15名 ②20名(いずれも先着順)
持 ノートパソコン、筆記用具
申 7月24日(金)までに二次元コードから
開 生涯学習課 ☎2547

子ども防災教室
日 7月27日(月)9時～15時50分
場 埼玉県防災学習センター、くじら乳業(役場集合・解散)
対 町内在住の小学4～6年生

夏休み親子下水道教室
内 下水処理施設見学、水質実験
日 ①7月24日(金)9時～12時 ②13時30分～16時30分 ③7月29日(水)9時～12時 ④13時30分～16時30分
場 ①元荒川水循環センター(桶川市) ②中川水循環センター(二郷市)
対 小学生とその保護者
定 ①②各10組20名 ③④各30名(先着順)
申・開 7月1日(水)～10日(金)(公財)埼玉県下水道公社
①②北部支社 ☎048-1728-12011
③④中川支社 ☎048-1952-13351
※ホームページから申し込み

教育センター学習会
○小・中学生学習会
夏休みの宿題などに自主的に取り組めるように支援します。
◆夏休み！小学生サマースタディ
日 ①7月24日(金)②7月27日(月)9時30分～12時
対 ①小学6年生②小学5年生
◆夏休み！中学生サマースタディ
日 ①7月22日(水)②7月23日(木)9時30分～12時
対 ①中学1年生②中学2、3年生
◆夏休み後半！小・中学生サマースタディ
日 8月24日(月)・25日(火)9時30分～12時
対 小学5、6年生
日 8月26日(水)・27日(木)9時30分～12時
対 中学1～3年生
◆ウィンター講座(国語・数学・英語)
日 12月25日(金)・28日(月)9時～12時
対 中学3年生
☎町立小・中学校から配布される申込書の二次元コードから
●学習支援ボランティア募集
小・中学生学習会で学習支援を行います。
☎町内在住・在学の高校生、大学生
☎教育センター ☎721-6161 または学校教育課 ☎2532

救命講習会
内 ①普通救命講習Ⅱ②上級救命講習
日 ①8月29日(土)9時～12時 ②9月5日(土)9時～12時
場 上尾市消防本部
対 町内・上尾市に在住・在勤・在学の中学生以上
定 各18名(申込多数の場合抽選)
申 ①8月11日(火)～17日(月)②8月18日(火)～24日(月)に二次元コードから
開 上尾市東消防署管理課 ☎775-11310

フレンドシップセミナー
内 ひょうたんランプ作り
日 8月3日(月)13時30分～16時
場 伊奈中央会館
対 町内在住の小学4年生～中学生
定 15名(申込多数の場合抽選)
費 500円(材料費)
申 7月24日(金)までに二次元コードから
開 生涯学習課 ☎2547

ろう石を使ったまが玉作り
日 7月31日(金)10時～11時30分(予定)
場 伊奈町立郷土資料館(南中学校校内)
対 小・中学生(小学3年生以下は保護者1名同伴必須)
定 32名(申込多数の場合抽選)

【前期】けんかつひる市
伊奈町産の野菜などを販売します。
日 7月28日(火)・8月29日(土)・9月15日(火)9時30分～13時
場 けんかつ1階
対 いきいき埼玉
開 728-17117



夏休み一日消防士
内 消防車出動、はしご車搭乗、放水体験など
日 8月5日(水)・6日(木)13時～16時45分
場 上尾市消防本部
対 町内または上尾市在住の小学4～6年生
定 各30名(申込多数の場合抽選)
申 7月14日(火)17時までに二次元コードから
開 上尾市消防本部予防課 ☎775-11314

広告

相続のお困りごとを丸ごとサポート
相続手続きをワンストップで解決!
ご相談実績2500件超 初回相談～診断まで無料
司法書士法人 奏 行政書士事務所
かなでの相続
上尾 相続 検索
https://ageo-souzoku.com/

司法書士法人奏が埼玉で選ばれる理由
1 埼玉での相続相談実績2500件以上!
2 地域密着で専門家として15年の実績
3 初回相談無料!分かりやすい料金であんしんできる相続をサポート
司法書士・行政書士をはじめとした専門家が相続手続きをサポート!

商工葬祭
真心こめたぬくもりある 優しい葬儀を ご提供させていただきます
伊奈町商工会提携
年中無休 24時間対応 霊安室完備
伊奈町商工会提携
0120-455-175 ☎048-720-1971

「土のリサイクル」で未来を変える 終わりのない環境問題に挑戦し続けます
野崎興業株式会社
北足立郡伊奈町大字小室字志久4408番地
☎048-723-1043 ホームページ →
★大型ドライバー随時募集中です★

奏 診療所
かなで
内科 外来・訪問診療
蓮田駅西口徒歩1分(専用駐車場あり)
蓮田市本町2-23 稲橋ビル3階
☎048-797-7014

外構工事・墓石工事
1968年創業
とうせい
有限会社 東成
TEL 048-722-3020 FAX 048-722-7621
伊奈町大字小室5506-2(いな穂街道沿い)

うちの子ども結婚できました!
MUSBELL
独身のお子様の結婚相談
0120-138-026
マル通マークCMS取得 ムスベル株式会社
結婚相談所ムスベル大宮
さいたま市大宮区下町1-6-2 TS-1ビル7階 ☎通話料無料 営業時間:10時～19時 定休日:第2、第4水曜日

マイナンバーカードが受給者証として利用できます

問 保険医療課 内 2175

情報連携機能を有する「PMH (PublicMedicalHub)」の運用が令和8年4月から開始し、マイナンバーカード1枚で受診(医療費助成制度の利用)できるようになりました。

※当面の間は、紙の受給者証も交付します

【対象となる医療助成制度】

- 子ども医療費助成制度
- ひとり親家庭等医療費助成制度
- 重度心身障害者医療費制度
- 自立支援医療制度(更生医療、育成医療)

【PMHの利用方法】

PMH対応の県内医療機関、薬局に設置されているカードリーダーでマイナンバーカードを読み取ると、確認画面が表示されます。医療費助成制度を確認の上、「提供する。」を選択してご利用ください。
※マイナンバーカードを医療受給者証として利用する場合、マイナンバーカードの利用登録が必要です

【利用にあたっての注意】

県内未対応の機関や県外の医療機関、薬局、柔道整復師などでは利用できません。



最新のPMH対応医療機関

町内のPMH対応医療機関、薬局

(令和8年5月末現在)

医療機関	電話番号	住所	医療機関	電話番号	住所
のぞみリハビリテーション病院	723-0855	小室3170番地	中村歯科医院	720-1800	栄四丁目153番地3
伊奈中央病院	721-3022	寿四丁目43番地	葉樹薬局 伊奈	722-9575	小室9395番地
木村クリニック	723-8884	小室10051番地1	伊奈中央薬局	796-0296	小室10051番地1
みやうち内科・消化器内科クリニック	783-3751	寿二丁目144番地4	レモン薬局 伊奈店	720-7202	小室389番地5
伊奈病院	721-3692	小室5014番地1	レモン薬局 伊奈2号店	884-9801	小室767番地9
服部歯科医院	728-5323	寿三丁目132番地2	リリア薬局 伊奈店	792-0921	小室789番地29
ひらの歯科医院	723-3568	学園三丁目47番地2	花・花薬局伊奈店	723-5101	小室4294番地8
伊奈歯科医院	721-2282	中央二丁目22番地	薬局日本メディカルシステム 伊奈中央店	812-5705	中央一丁目107番地

国民健康保険税の課税限度額および軽減判定所得の見直し

問 保険医療課 内 2173

被保険者間の保険税負担の公平性を確保し、中低所得層の保険税負担を軽減するために毎年度見直されています。

課税限度額の変更

- 医療保険分 66万円 → **67万円(1万円増)**
- 介護保険分 17万円(変更なし)(40~64歳が対象)
- 後期高齢者支援分 26万円(変更なし)
- 子ども・子育て支援分 → **3万円(新規)**

○軽減判定所得の基準の引き上げ

国民健康保険税(均等割)の7・5・2割軽減の対象となる世帯の軽減判定所得の基準を、次のとおり引き上げます。

変更前	変更後
7割 43万円 + {10万円} × (年金・給与所得者の数 - 1)	7割 変更なし
5割 43万円 + {30万5千円} × (被保険者・特定同一世帯所属者数) + {10万円} × (年金・給与所得者の数 - 1)	5割 43万円 + { 31万円 } × (被保険者・特定同一世帯所属者数) + {10万円} × (年金・給与所得者の数 - 1)
2割 43万円 + {56万円} × (被保険者・特定同一世帯所属者数) + {10万円} × (年金・給与所得者の数 - 1)	2割 43万円 + { 57万円 } × (被保険者・特定同一世帯所属者数) + {10万円} × (年金・給与所得者の数 - 1)

防災情報の取得方法

問 危機管理課 内 2282

災害時の情報伝達

テレビやラジオなどの最新情報も確認しながら、慌てず、落ち着いて行動しましょう。

- 防災行政無線
- 広報車
- 町ホームページ
- 自動電話応答システム

防災行政無線を電話で確認できます。

※放送後24時間が経過した情報は自動で消去
専用番号 ☎ 721-1980 ※通話料金は有料

○登録制緊急情報メール

携帯電話やパソコンなどにメールを配信します。

〈登録方法〉

- ① ina.anzen@mpme.jp
または二次元コードから空メールを送信
- ②返信メールに記載されたURLにアクセスし、必要事項を入力
※「@mpme.jp」と「@town.saitama-ina.lg.jp」を受信できるようにしてください
- ③メールが届いたら登録完了!

伊奈町防災マップ

避難所や避難場所を確認できる「洪水ハザードマップ」「地震における揺れやすさマップ」「地震における地域の危険度マップ」が掲載されています。

ご確認ください



消防団員
消防団は、本業を持ちながら平常時には地域の防火・防災の担い手として、災害発生時は消火・警戒などの消防活動を行い、地域のリーダーとして活動しています。
町内在住・在勤・在学の18歳以上
処遇▶年額報酬46,800円(団員の場合)、諸手当、退職報償金など



問 危機管理課 内 2284

募集します

上尾市消防職員
(令和9年4月採用予定)
試験内容▶人物試験、適性検査、教養試験、体力測定、面接試験、グループワーク
採用予定人数▶15名程度
7月6日(月)12時~31日(金)12時に二次元コードから詳しくは、上尾市消防本部ホームページをご覧ください。



「できたまけん★子どものこえ」メンバー
こどもの皆さんの声を県の施策に反映します。
内 県政などに関するウェブアンケートへの回答
対 小学生~高校生およびその保護者または養育者、未就学児の保護者または養育者
7月31日(金)までに二次元コードから
問 埼玉県こども政策課 048-8330-3269



広告

スタッフ募集!

年間120日のお休みがあります
約3日に1日はお休みです!

ショートステイ フローラ蓮田

介護職
月給 263,000円~
時給 1,180円~

グループホーム
メディカルフローラ新白岡/
蓮田/蓮田川島

介護職 給与大幅UP!
月給 252,000円~
時給 1,180円~
夜勤専従介護職
月給 236,000円~
1夜勤 22,400円~

デイサービス フローラ蓮田

介護職
月給 253,000円~
時給 1,180円~

詳細はお気軽にお問い合わせください。
採用受付 月~金(祝祭日除く) 9:00~18:00 ☎ 0120-26-8117
[運営会社・履歴書送付先] 株式会社関東メディカル・ケア 〒339-0054 さいたま市岩槻区仲町1-12-27

庭木1本から大歓迎!

若さあふれる有資格者の「プロ」が対応!

剪定・伐採・生垣
雑草対策・消毒
庭木やお花の植栽

見積無料
3m未満の木
剪定1本 3,300円(税込)

広報いな 読者限定!
すべての作業料金から
10%OFF
8月1日以降の作業予約でさらに
+10%OFF
(先着20名様)

3m以上の木、古土や植木鉢の処分なども承ります
他社との料金比較でもOK! お気軽にお問合せください!

0120-187-394
伊奈・上尾支店 伊奈町小針新宿 571-5
受付時間 9:00~18:00 無休
川口・さいたま・川越にも支店あり!

各種無料相談

☎…日時 場所… (記載のないものは役場内会議室) 定…定員 申…申込 問…問合せ

弁護士による法律相談 ※要事前予約

☎ 契約、相続、交通事故の損害賠償、訴訟の手続きなどの相談
 ☎ ①7月10日(金)13時～15時30分
 ②7月24日(金)13時30分～16時30分
 ※相談は1組30分まで
 定 ①5名②6名(いずれも先着順)
 ※各相談日の2週間前から予約受付
 申・問 住民相談室 内 2213

司法書士による法律相談 ※要事前予約

☎ 相続に関する登記、遺言に基づく不動産登記、会社の登記、債務整理、成年後見開始申立書の作成など手続きの相談
 ☎ 8月20日(木)13時～15時
 ※相談は1組30分まで
 定 4名(先着順)
 ※相談日の1カ月前から予約受付
 申・問 住民相談室 内 2213

行政書士相談 ※要事前予約

☎ 相続、遺言、贈与、離婚協議、農地転用、会社設立の手続きや成年後見制度などの相談
 ☎ 7月15日(水)13時～16時
 ※相談は1組30分まで
 定 5名(先着順)
 ※相談日の1カ月前から予約受付
 申・問 住民相談室 内 2213

土地家屋調査士相談 ※要事前予約

☎ 土地の境界や測量、分筆、合筆などの相談
 申・問 住民相談室 内 2213

行政相談 ※予約優先

☎ 国の業務(医療保険・年金・雇用・道路など)への要望や苦情の相談
 ☎ 7月15日(水)9時30分～11時30分
 場 総合センター2階研修室
 申・問 住民相談室 内 2213

●総務省関東管区行政評価局でも相談を受け付けています。
 相談電話番号 ☎ 0570-090-110

創業相談

☎ 開業・独立を検討している方や将来起業(創業)を検討している方の相談
 ☎ 毎週月～金曜日8時30分～17時15分(祝日除く)
 場 伊奈町商工会館
 問 伊奈町商工会 ☎ 722-3751

消費生活相談

☎ 消費生活に関する消費者と事業者間のトラブルについての相談
 ☎ 毎週月～木曜日(祝日除く)10時～12時、13時～15時
 相談電話番号 ☎ (局番なし) 188
 問 伊奈町消費生活センター 内 2291

女性相談 ※予約優先

☎ 女性相談員によるDV、離婚問題や生活面など、さまざまな困難を抱えた女性の悩みや不安などの相談
 ☎ 7月14日(火)・25日(土)10時～12時、13時～14時
 ※相談は1組50分まで
 ※相談場所は予約時にご案内します
 申・問 人権推進課 内 2241

人権相談 ※予約優先

☎ いじめ、ハラスメント、近隣トラブルなどさまざまな悩みの相談
 ☎ 7月15日(水)9時～12時
 ※相談は1組50分まで
 場 伊奈中央会館
 申・問 人権推進課 内 2241

身体障がい者相談会

☎ 町が委嘱する相談員による身体の障害に関する悩みや困りごとの相談
 ☎ 7月16日(木)13時～16時(当日受付、電話相談可)
 問 社会福祉課 内 2122

不動産相談会 ※要事前予約

☎ 宅地取引有資格者による不動産や空き家に関する悩みごとの相談
 ☎ 7月28日(火)13時～16時
 ※相談は1件30分まで
 申・問 7月1日(水)から、都市計画課 内 2442へ

ふくし総合相談窓口

☎ 福祉全般に関する心配ごとや悩みごとの相談
 ☎ 毎週月～金曜日(祝・休日除く)9時～17時
 場 ふれあい福祉センター
 問 伊奈町社会福祉協議会 ☎ 722-5498

地域包括支援センター土曜日相談

☎ 高齢の方の介護・福祉・健康・生活などの相談
 ☎ ①7月11日(土)9時～13時
 ②7月18日(土)10時～14時
 場 ①パブリックルーム(ウニクス伊奈2階)
 ②伊奈町南部地域包括支援センター
 問 ①伊奈町地域包括支援センター ☎ 720-5656
 ②伊奈町南部地域包括支援センター ☎ 795-4900

24時間365日受付 虐待通報ダイヤル

埼玉県では、虐待に対応するための通報ダイヤルを開設しています。
 相談電話番号 ☎ #7171
 ※IP電話などの場合は0120-80-7171、どちらも繋がらない場合は048-762-7533へ
 問 埼玉県福祉政策課 ☎ 048-830-3391



国民健康保険税・国民健康保険の一部負担金の減免

問 保険医療課 内 2173

町の国民健康保険は、加入者の失業、疾病などで収入が著しく減少し、利用できる資産を活用したり、親族に支援要請したりしても、国民健康保険税の納付や医療機関の自己負担の支払いが難しい場合などに申請すると、減免を受けられる場合があります。

対 世帯の実収入金額の3カ月平均と基準生活費*を比較して一定割合(表1、表2)以下であり、預貯金の額が基準生活費の3カ月分以下の方
 *生活保護法に規定する生活扶助、住宅扶助、教育扶助の金額を合計したもの

○国民健康保険税の減免(表1)

世帯の実収入金額の3カ月平均	減免割合
100分の105以下	100%
100分の105を超え100分の110以下	70%
100分の110を超え100分の120以下	50%
100分の120を超え100分の130以下	30%

○国民健康保険の一部負担金の減免(表2)

世帯の実収入金額の3カ月平均	減免区分
100分の105以下	免除
100分の105を超え100分の120以下	徴収猶予

火災、床上浸水などの災害により、資産に重大な損害を受けた場合にも減免を受けられます。

災害の場合の基準

災害の程度	減免割合
住居の全焼・全壊	100%
住居の半焼・半壊	70%
床上浸水	50%

減免を受けるには申請が必要です。書類や手続きなど詳しくは、保険医療課までお問い合わせください。

正しく分別しましょう!

問 環境対策課 内 2252

●①布団、シーツ、カーテン、じゅうたんなど
 ②ブルーシート、ビニールプールなど
 1辺1m未満に切断し、透明もしくは中身が確認できる半透明の袋に入れた場合、①は可燃ごみ、②は不燃ごみとして集積所に出せます。
 折りたたんで袋に入る場合でも、1辺1m未満に切断していない場合は粗大ごみになりますのでご注意ください。
 ※ホースなどの長いものは、1m未満に切り、束ねて不燃ごみで出してください(ホースリールも不燃ごみ)

●ペットボトル
 キャップやラベルを必ず外し、識別表示マークに従って正しく分別してください。また、中を水洗いし、中身がない状態で出してください。



●きれいな衣類・下着類
 古着の日に収集しています。雨の日や雨の降りそうな日には出さず、次回の収集日に出してください。
 ※45ℓの袋に入る大きさのぬいぐるみ・クッションは不燃ごみ



●リチウムイオン電池が使われている製品
 モバイルバッテリーなどは、ごみ収集車やクリーンセンターでの火災の原因となるので、不燃ごみとは袋を分けて、袋に「充電式小型家電」のシールか、「充電式小型家電」と書いた紙を貼って出してください。または、役場やふれあい活動センターゆめくるにある「充電式小型家電回収ボックス」をご利用ください。

伊奈まなびの広場講座

全世代でP4C

学校教育現場で実践されているP4Cをこどもから大人までを対象に開催します。自由に語り合い、考えを共有し、対話の過程（探究）を楽しみましょう。

- 日** ①7月30日(木)
②8月20日(木)
③10月17日(土)
9時30分～12時30分（予定）

場 パブリックルーム

対 町内在住・在勤・在学の小学生以上

定 各30名（申込多数の場合抽選1回のみ参加可）

持 筆記用具、飲み物

講 神田剛広氏（埼玉県立伊奈学園総合高等学校長）

申 ①7月9日(木)②7月30日(木)③9月26日(土)までに二次元コードから

問 生涯学習課 内 2541



学校開放講座

ビームライフル体験教室

内 ビームライフル、ビームピストル体験
日 8月29日(土)・30日(日)13時～15時30分（全2回）
場 栄北高等学校エア・ライフル場

対 町内在住の小・中学生

定 20名（申込多数の場合抽選）

持 靴、飲み物、タオル

※動きやすい服装でお越しください

講 松田信義氏

申 8月7日(金)までに二次元コードから

問 生涯学習課 内 2542・2547



広告

介護保険負担限度額認定

問 いきいき長寿課 内 2124

施設サービスや短期入所サービスの食費・居住費を軽減する制度です。認定を受けるには申請が必要です。
※令和7年度に認定された方には、申請書を後日送付します

☑ 以下の表の条件に該当する方

居住費・食費の自己負担限度額（1日あたり）

利用者負担段階	所得の状況※1	預貯金など※2の資産の状況	居住費（滞在費）				食費
			ユニット型個室	ユニット型個室の多床室	従来型個室	多床室	
1	生活保護受給者の方など	要件なし					
2	世帯全員が住民税非課税 高齢福祉年金受給者の方	単身:1,000万円以下 夫婦:2,000万円以下	880円	550円	550円(380円)	0円	300円
	前年の合計所得金額+年金収入額の合計額が82.65万円以下の方	単身: 650万円以下 夫婦:1,650万円以下	880円	550円	550円(480円)	430円	390円【600円】
3-①	前年の合計所得金額+年金収入額の合計額が82.65万円超120万円以下の方	単身: 550万円以下 夫婦:1,550万円以下	1,370円	1,370円	1,370円(880円)	430円	680円【1,030円】
3-②	前年の合計所得金額+年金収入額の合計額が120万円超の方	単身: 500万円以下 夫婦:1,500万円以下	1,470円	1,470円	1,470円(980円)	430円※3(530円)	1,420円【1,360円】

- ・【 】内の金額は、短期入所生活介護または短期入所療養介護を利用した場合
- ・（ ）内の金額は、介護老人福祉施設に入所、または短期入所生活介護を利用した場合
- ・第2号被保険者は、利用者負担段階にかかわらず、預貯金などの資産が単身1,000万円以下、夫婦2,000万円以下であれば支給対象
- ・非課税年金（遺族年金、障害年金）を収入に含む
- ・合計所得金額は、公的年金に係る雑所得を控除した金額
- ※1 住民票上世帯が異なる配偶者（婚姻届を提出していない事実婚も含む。DV防止法における配偶者からの暴力を受けた場合や行方不明の場合などは対象外）の所得も考慮
- ※2 預貯金等に含まれるもの：資産性があり、換金性が高く、価格評価が容易なもの
- ※3 室料が徴収される場合は530円

広告

伊奈町民の皆様へ いなまち終活サロン花みずきにて

5/10日 人形供養祭を開催いたしました

先日開催いたしました「第16回人形供養祭」は、おかげさまで滞りなく執り行うことが出来ました。当日の天候は、曇一つもない青空となり、昨年以上の反響をいただく結果となりました。

当日は、長年大切にされたお雛様や五月人形、お子様の成長に寄り添ったぬいぐるみなど、お預かりいたしました。伊奈町の曹洞宗 松福寺より導師お招きし、皆様の感謝の想いを届ける読経・供養の儀を厳かにいたしましたことをご報告申し上げます。

当日で協力いただいた「87枚のアンケート」には、温かいお言葉を多数戴きました。「長年、手放せずに困っていたので、このような機会があり本当に救われた」「丁寧に祭壇に並べられている姿を見て、最後にしっかりお別れが出来た」「スタッフの方々が優しく人形を扱ってくれたので、安心して任せられた」一方で、「受付の待ち時間を短縮してほしい」「駐車場が混雑していた」といった運営面での改善点も頂戴しました。これからの貴重なご意見は、次回の開催に必ず反映させてまいります。

当日の供養料として、恒例ですが全額を、日本対がん協会 乳がんをなくす「ほほえみ基金」(55,000円) 日本赤十字社「令和6年能登半島地震災害 義援金」(110,000円)へ納めさせていただきました。

弊社のような小さな企業ですが、「心の終活」のパートナーとして、遺品整理や生前整理といった人生の節目において、ご家族様の不安を安心に変えるサポートを強化してまいります。この伊奈町・上尾市・近隣市民の皆様方に少しでもお役に立てる企業としての役割を自覚し、今後も一層精進してまいります。これからの季節、気候変動が激しい時期になります。くれぐれもお身体にご自愛くださいませ。



人形供養祭の様子

花みずき葬祭 (株)花みずき葬祭 本社

いなまち終活サロン 花みずき

花みずき葬祭 ☎ 0120-87-3099

24時間 365日サポート もしもの時は、すぐにお電話を！ 花みずき葬祭 検索

◆本店【花みずき葬祭】
埼玉県北足立郡伊奈町小室 4968-2
(ニューシャトル志久駅より徒歩1分)

◆【いなまち終活サロン花みずき】
埼玉県北足立郡伊奈町小室 2960-5
(ニューシャトル丸山駅より徒歩約10分)

空き家管理士による

空き家の無料個別相談会

誰も住んでいないご実家や放置されている空き地のことなどお気軽にご相談ください。

令和8年 7月12日(日)

【時間】 10:00～12:00

【場所】 響きの森 桶川市民ホール

(桶川市若宮1-5-9)
hisho@city.okegawa.lg.jp

《要事前予約》
先着4組
(1組30分)



←詳しくは
弊社HPまで

実際にご依頼いただいた物件

さいたま市西区



さいたま市中央区

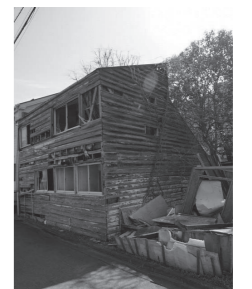

あげお富士住建ホールにて随時開催中
日程についてはお問い合わせください！

【場所】 あげお富士住建ホール
(上尾市ニツ宮750)



株式会社 樹 正直不動産
埼玉県知事(社)第24756号

〒338-0011
さいたま市中央区
新中里5-20-9

☎ 048-789-7147
営業時間：10時～18時

さいたま 空き家 売却 検索



七夕おはなし会

内 ブラックパネルシアター「たなばた」
大型絵本「おばけパーティ」ほか、
七夕飾りの製作
日 7月4日(土)14時～15時
対 3歳～小学生
定 20名※申込不要
共催 児童奉仕ボランティア「がらがらどん」

こわ～いおはなし会

内 おはなし「むじな」・
「ゆうかな靴直し」ほか
日 7月25日(土)14時～14時50分
対 小学生～大人
定 20名※申込不要
共催 児童奉仕ボランティア
「がらがらどん」

みんなあつまれ！山と海の ゆかいな仲間たち in 総合センター

内 山と海に関する読み聞かせとクイズ、ゲームなど
日 7月26日(日)10時～15時
対 幼児～小学生

なつのおたのしみおはなし会

内 おはなし会
①なつはやっぱりオバケ！
②おまつりわっしょい
日 ①8月1日(土)14時～
②8月8日(土)14時～
対 3歳～
定 各回20名(当日先着順)

ライブラリアン・チャレンジ！

内 貸出・返却体験、おすすめ本のPOP作成など
※紹介したい図書館の本を1冊決めておいてください
日 8月2日(日)9時～16時(12時～13時休憩)
対 小学5年生～高校生
対 昼食(お弁当)、飲み物、筆記用具
定 4名※先着順・要事前申込
申 7月4日(土)11時～

夏のワクワク映画会

おともだちをさそって、夏のワクワクする映画を
たのしもう。
内 ①「おばけむらめいる(げんきげんきノンタン)」
②「れっしゃだいこうしん2025」
日 8月9日(日)①11時～11時35分②14時～14時55分
対 幼児～小学生
定 各回20名※申込不要

展示

一般展示
「食はこことからだの
栄養です。」
児童展示
「なぜ？どうして？
ふしぎをしらべよう！」

おはなし会

3歳以下向け
日 7月3日(金)・17日(金)
11時～
幼児・児童向け
日 7月4日・11日・18日の
各土曜日14時～

もよりのスポットで 借りて返せる！ 移動図書館 ブックシャトル 7月



※荒天・熱中症警戒時などは、運行
を中止する場合があります

Aコース	1日(水)・15日(水)	丸山公民館 南小学校
Bコース	2日(木)・16日(木)	原児童公園 宮前児童公園 JAさいたま四季彩館 小室小学校
Cコース	8日(水)・22日(水)	小針北小学校 さくら公園
Dコース	9日(木)・23日(木)	中島児童公園 伊奈中央会館 小針小学校
ユニクスコース	7日(火)	ユニクス伊奈

※伊奈中央会館は7月23日(木)のみの運行です

DJリードの 今月の一枚

「星と月のオルゴール」
今月は七夕にちなんでこの1枚をご
紹介します。
星や月、夜空にまつわるJ-POPの
名曲のオルゴールカバー集。心安ら
ぐオルゴールの音色をお楽しみくだ
さい。

休館日 6日(月)・13日(月)・21日(火)
7月 27日(月)・31日(金)

コーヒーインストラクター3級講座

日 9月13日(日)13時30分～15時
定 100名(申込順)
費 3,000円(材料費・認定料込)
申 窓口または電話、二次元コード



けんかつ

〒362-0812
県民活動総合センター 内宿6-26
☎ 生涯学習担当 ☎ 728-7113

スポーツの結果

(敬称略)

第107回町スポーツ少年団野球部会 春季大会
3月29日・4月5日・12日 少年スポーツグラウンド



Aチーム 優勝 小針ヤンキーズ



Bチーム 優勝 小針ヤンキーズ



Cチーム 優勝 小針ヤンキーズ

令和8年度 伊奈町ソフトボール大会
3月1日～5月10日 南部大公園



優勝 パンサー
準優勝 栄フェニックス



上尾伊奈資源循環組合からのお知らせ

☎ 上尾伊奈資源循環組合 ☎ 658-9471

○令和8年度一般会計予算概要

【歳入】 (千円)		【歳出】 (千円)	
項目	金額	項目	金額
負担金	168,750	議会費	2,496
国庫補助金	19,574	総務費	87,794
繰越金	271	衛生費	97,307
諸収入	2	予備費	1,000
計	188,597	計	188,597

○令和8年度の主な事業

- 施設整備運営事業者選定
新たなごみ広域処理施設の整備・運営を行う事業者を、令和9年度までに選定します。
- 環境影響評価
環境予測・評価内容、環境保全のための措置を掲載した評価書を作成します。
- 用地取得へ向けた準備
取得する土地の価格や移転に必要な物件の補償金を算定します。

詳しくは、組合ホームページをご覧ください。



まちの美術館

◆俳句
夏登山
汗をかきかき頂上へ
加藤 洋子

◆短歌
薫風の渡る阜月の高虫に
伊奈・ブルガリア
バラ語らひをらむ
藤元美代栄

作品を募集します！

12月号で皆さんの作品を掲載します。
募集作品▼(1人3作品まで)
俳句・短歌・写真・工芸・書道など
応募締切▶10月16日(金)
作品名・作者氏名・住所・電話番号を明記の上、
ご応募ください。
※作品の応募状況により、掲載できない場合があります。
☎・☎ 秘書広報課 ☎ 2213
✉ kouhou@town.saitama-ina.lg.jp

発生件数	82件 (360件)
人身事故	3件 (29件)
物損事故	79件 (331件)
死者	1人 (1人)
負傷者	2人 (30人)

5月中の 町内交通事故

※件数・人数は暫定数
※()内は、1月から5月までの累計

令和8年 交通安全年間スローガン (歩行者に呼びかける部門)

ヘルメット 命のお守り 忘れずに

振り込め詐欺

上尾警察署管内
令和8年1～5月

緊急
対策

発生状況 **30件** 約**1億1,837万円**
(うち、伊奈町内発生件数2件3,600万円)

※上尾警察署調べ、
被害件数・金額は
暫定数

振り込め詐欺の撲滅をめざして！
あなたを騙す振り込め詐欺の3大キーワード

会話の中でこの言葉が出たら要注意！

- ▶ 携帯の番号が変わったよ
- ▶ 風邪をひいて声が変わったよ
- ▶ またあとで連絡するから。携帯番号は…

「おかしい？」と思ったら「110番通報」または上尾警察署☎773-0110に通報しましょう。

SmileKids

—スマイル キッズ—



あつむ
温夢ちゃん (1歳)
食べることが大好きな温夢！
これからもたくさん食べて笑って元気に育ってね！

**お子さんの「今」を
記念として掲載しませんか？**

対 町内在住の就学前のお子さん
申 二次元コード
問 秘書広報課 内 2213



まなみ
愛菜美ちゃん (0歳)
パパとママのもとに生まれてきてくれてありがとう！大好きだよ！！

2026 伊奈まつり

日 8月22日(土)16時～21時15分 ※荒天中止
場 町制施行記念公園

内 物産展、各種模擬店、郷土芸能(盆踊りや太鼓など)
神輿、打上花火 (アニバーサリー花火含む)

注意事項▶ 駐車場には限りがありますので、ご来場の際は公共交通機関をご利用ください。(臨時バス運行予定)
詳しくは、町観光協会ホームページをご覧ください。

募集 アニバーサリー花火

お祝いメッセージなどとともに、夏の夜空に花火を上げてみませんか。
個人はもちろん、会社、家族、グループでの申込みもOK！

募集数▶ 40発 (先着順)

費 1発20,000円

申・問 7月1日(水)から (一社) 伊奈町観光協会 ☎ 724-1055



まつり翌日の清掃ボランティアを募集しています。参加者には「ボランティア活動証明書」を発行します。

IKOKAインスタグラムフォトコンテスト2026

テーマ 「Moment ～スクロールを止める一枚～」

問 元気まちづくり課 内 2235・2237

県央地域(伊奈町・北本市・桶川市・鴻巣市・上尾市の頭文字をとって「IKOKA(いこか)」では、地域の魅力や暮らしやすさを発信する事業を行っています。

令和8年度は、『瞬間(Moment)』にスポットをあてたインスタグラムフォトコンテストを開催します。受賞者には特産品をプレゼント！

応募方法▼
7月1日(水)～11月27日(金)に、①IKOKAインスタグラムアカウント「@ikoka_saitama」をフォローして、②「#ikoka_Moment」を付けて、③テーマに沿った写真と撮影場所などの簡単な紹介文を投稿



犬の飼い主の皆さんへ



犬の登録と毎年1回の 狂犬病予防注射はお済みですか？

問 環境対策課 内 2253

狂犬病予防注射がまだお済みでない場合は、動物病院で注射を受け、「狂犬病予防注射済証」を環境対策課へ提出し、注射済票交付申請をしてください。
犬が死亡したとき、飼い主が変わったとき、犬の所在地に変更があったときは、環境対策課に連絡してください。詳しくは、町ホームページをご覧ください。



ペットの適正飼養啓発プレート

ご希望の方には、環境対策課窓口で無償配布しています。

問 環境対策課 内 2253



①フン害防止用プレート



②放し飼い防止用プレート



③捨て犬・捨て猫防止用プレート

公園のルールとマナー

問 都市計画課 内 2422

公園はさまざまな方が利用する憩いの場です。誰もが気持ちよく利用できるよう、お互いにルールとマナーを守りましょう。

- 公園を利用しない場合は、駐車場に駐車しない
- ほかの利用者や近所の住民の迷惑になることはしない(大声・騒音など)
- 火の使用(花火など)は禁止
- 施設を壊したり、汚したりしない
- 譲り合って使う
- ゴミは各自で持ち帰る
- 犬にはリードを装着し、フンは必ず持ち帰る
- 植物を大切にす

保護者の皆さまへ

遊具などを使った外遊びは、こどもの体力や気力、知力が鍛えられます。しかしながら、使い方を誤ると大きなけがに繋がる恐れもありますので、小さなお子さんからは目を離さないでください。また、夏季は遊具が熱くなり、やけどの危険もあるためご注意ください。
こどもだけで公園へ遊びに行く場合は、事前に公園でのルールとマナーを話し合ってください。

ボール遊び

ボール遊びは周囲に十分注意し、ほかに人がいる場合はご遠慮ください。一部の公園では、ボール遊びは禁止となっています。また、スパイク使用禁止など、公園ごとにあるルールをよく確認してから利用してください。



お知らせ

伊奈町グラウンド・ゴルフ町民ペア大会

日 7月7日(火)8時受付
※予備日7月10日(金)
場 町制施行記念公園野球場
対 町内在住・在勤・在学の18歳以上(2人1組)
費 1組1,000円
申・問 永末 ☎ 090-2549-5300

竹のランプシェード作り体験会

日 7月19日(日)10時～12時
場 トラスト13号地無線山KDDIの森
対 小学生以上
※小学生は保護者同伴必須
定 10名(先着順)
持 軍手
申・問 7月11日(土)までに、さいたま緑のトラスト協会 ☎ 048-824-3661

桶川北本伊奈地区医師会立准看護学校 学校説明会

7月25日(土)は、ナースのお仕事体験教室も開催します。説明会に参加しない方は、10時から体験できます。
日 7月25日(土)、8月29日(土)10時～
※学校説明会参加者には、学校案内と募集要項を配布
場 桶川北本伊奈地区医師会立准看護学校
対 小学生以上
申 桶川北本伊奈地区医師会立准看護学校 ☎ 048-592-8926
または二次元コードから

県立中央高等技術専門学校 オープンキャンパス

入試情報などの概要説明、施設見学、実習体験、個別相談(希望者)
日 ①7月25日(土) ②8月22日(土)9時30分～12時

申・問 各開催日の前日までに、埼玉県立中央高等技術専門学校 ☎ 781-3241または二次元コードから

伊奈ゆたか保育園 手作りおもちゃ教室

身近な素材で楽しい手作りおもちゃを作りましょう!
日 ①7月30日(木)②8月26日(水)
場 伊奈ゆたか保育園
対 未就園児と保護者
申・問 ①7月28日(火)②8月24日(月)までに、伊奈ゆたか保育園 ☎ 729-2977

総合センター

問 ☎ 722-9111 ☎ 722-9114
※体を動かす講座などは、動きやすい服装でお越しください

〒362-0809 中央5-179

老人福祉センターの利用には老人福祉センター利用者カードが必要です。伊奈町・蓮田市に在住の60歳以上の方なら、住所・年齢を証明できるものがあれば、すぐにカードが作れます。

フラワーアレンジメント教室

内 南国フラワーアレンジメント
日 7月28日(火)14時～16時
場 研修室1
対 18歳以上
定 20名(先着順)
費 3,000円
持 枝切りハサミ、紙切りバサミ、ホチキス、セロテープ、持ち帰り袋・レジ袋
講 高松由美子氏
申 7月22日(水)までに、窓口または電話

いな歌声健康教室

みんなで懐かしい歌を大きな声で歌いましょう!
日 7月10日(金)・24日(金) 13時30分～15時30分
場 老人福祉センター集会室
対 60歳以上
定 30名(先着順)
持 飲み物
費 各回500円(当日払い)
講 大寺マリコ氏
申 窓口または電話

第2回伊奈町葉月寄席

日 8月8日(土)14時～16時(予定)(開場13時30分)
場 大ホール
対 小学生以上
定 300名(先着順)
費 一般1,500円、18歳以下500円(全席自由席)
出演▶入船亭扇遊、伊藤夢葉
申 7月1日(水)から窓口または電話

キッズミュージカル伊奈

子どもたちがワクワクしながら歌ったり踊ったりして、表現力や演技力を育てます。
日 7月7日(火)・14日(火)・28日(火) 18時～19時30分
場 ボランティアビューロー
対 小学1～6年生
定 20名(先着順)
費 1,000円/月
持 動きやすい服装、筆記用具、飲み物
講 大寺マリコ氏
申 窓口または電話

あおぞらラジオ体操

日 7月3日・10日・17日・24日・31日の各金曜日10時20分ごろ～(いなまるバス到着後)
場 総合センター西側エントランス(屋根あり)
持 タオル、飲み物

総合センター夏祭り

今年の夏もセンターで夏の思い出を作ろう!
日 7月26日(日)10時～15時

行政書士による住民無料相談

埼玉県行政書士会会員による相続・遺言・離婚・成年後見の手続きなどの相談
日 8月2日(日)9時30分～12時
※相談は1組50分まで
場 研修室2
定 3組(先着順)
申 窓口または電話

ふれあい活動センター

ゆめくる

〒362-0806 小室2450-1
申・問 窓口または ☎ 724-0717
※体を動かす講座などは、動きやすい服装でお越しください

女性のためのピラティス&ヨガ (運動強度:弱)

日 7月26日、8月9日・23日、9月13日・27日の各日曜日9時30分～10時30分(全5回、1回のみ参加可)
場 2階会議室
対 高校生以上
定 各回20名(先着順)
持 タオル、飲み物、ヨガマット(貸出可)
講 岡田恵美子氏(YPSIヨガピラティスインストラクター)

ゆめくるベビーサロン (ベビーマッサージ体験)

日 7月27日(月)、8月17日(月)10時30分～11時30分
場 2階和室
対 生後2カ月以上の乳児と保護者
定 各回10組(先着順)
持 パスタオル、飲み物
費 各回500円
講 轟木智子氏(幼稚園教諭・保育士)

パドル体操教室 (簡単に楽しく体力づくり!)

日 7月10日(金)・24日(金)13時30分～14時30分
場 2階会議室
対 18歳以上
定 各回15名(先着順)
持 室内シューズ、タオル、5本指ソックス、飲み物
費 各回500円
講 木川琴美氏(NPO法人パドルジャークス体操協会)

ミニボールエクササイズ (運動強度:弱～中)

日 7月16日(水)・23日(水)・30日(水)19時30分～20時15分(1回のみ参加可)
場 2階会議室
対 18歳以上
定 各回15名(先着順)

夏休み親子そば打ち体験教室

日 8月1日(土)①9時30分～12時30分 ②13時30分～16時30分
場 2階調理室
対 小学生と保護者
定 各回7組14名(先着順)
持 エプロン、三角巾、筆記用具、持ち帰り容器、ラップ
費 各回1家族2,000円(材料費含む)
講 土屋正文氏

夏休み親子カメラの誕生体験教室

日 8月2日(日)9時30分～12時
場 2階創作室

脳を鍛える楽しい折り紙教室

日 7月18日(土)13時30分～16時
場 2階視聴覚室
対 中学生以上
定 12名(先着順)
持 はさみ、ボンド(のり)、筆記用具
費 1,200円(材料費含む)
講 佐藤正幸氏

学びのセミナー

内 禁断の地政学で近未来予測～日本を含むアジアでの危機とは～
日 7月25日(土)13時30分～16時
場 2階視聴覚室
対 20名(先着順)
持 筆記用具
講 鈴木智士氏(行政書士)

くらしの相談室

内 遺言・相続・離婚・成年後見などの相談
日 7月19日(日)・23日(水)9時～12時
場 1階相談室
定 各回3名(要事前予約、先着順)

フィットネス教室

フィットネス教室

月曜コース(2部制)シェイプアップ・エアロビクス 強度(弱)
日 8月24日～9月28日の各月曜日 ①9時30分～10時30分②11時～12時

水曜コース

初めてのピラティス 強度(弱)
日 8月19日～9月30日の各水曜日(9月23日(水)を除く)10時～11時

木曜コース

ズンバ(ZUMBA) 強度(中)

日 8月20日～9月24日の各木曜日19時～20時

金曜コース

癒しのヨガ 強度(弱)
日 8月21日～9月25日の各金曜日10時～11時

フィットネス教室 共通事項

場 体育室
対 18歳以上(木曜コースは中学生以上)
定 各100名(申込多数の場合抽選)
※抽選日以外の空き状況はお問い合わせください
持 タオル、飲み物、室内シューズ(水曜、金曜コースは不要)

町内在住・在勤:500円、町外:750円(各回)

申 新規申し込みの方は、7月15日(水)必着)までに、往復はがき(1枚につき1人)に①希望するコース②住所(町外在住の方は、勤務先名・所在地・電話番号)③氏名(フリガナ)④年齢(学年)⑤電話番号を明記して、ゆめくるへ
※返信用はがきに申込者の宛先(住所、氏名)を記入してください
※複数のコースを希望する場合は、コースごとに往復はがきでお申し込みください

公民館

〒362-0809 中央5-179(総合センター内) ☎ 722-9112

キッズセミナー「夏休み・子ども絵画教室」～ワクワクのとびらを開けよう!～

日 8月5日(水)・19日(水)・26日(水)9時30分～11時30分
場 2階多目的ホール
対 町内在住の小学3～6年生で、全3回に参加できる方
定 12名(申込多数の場合抽選)
持 画材(絵の具セット、クレヨン、色鉛筆など)、画用紙、
作品の資料となる写真など、新聞紙、飲み物
※学校の課題でも可
※汚れてもよい服装でお越しください
申 7月23日(水)までに二次元コードまたは窓口
※返信用はがきを1枚持参



町公式アカウントをご登録ください！



LINE



Instagram



Facebook



X



YouTube

町の防災情報、イベント情報などを発信しています。ぜひ、ご登録ください！



1

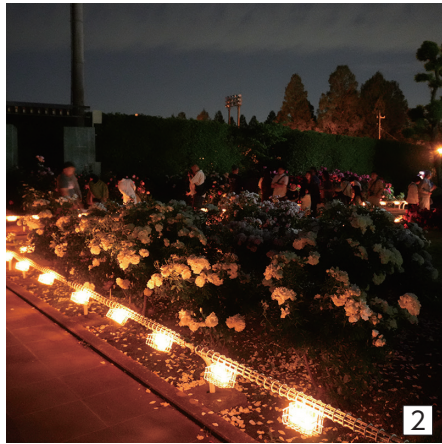

2

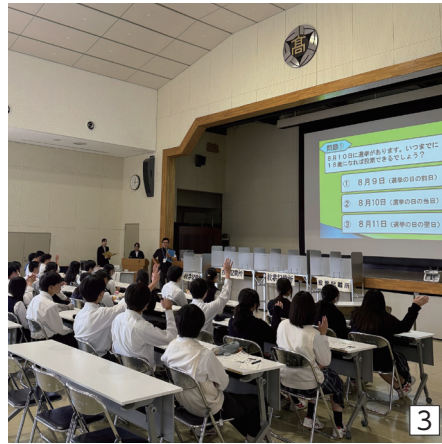

3



4



5



6



7



8

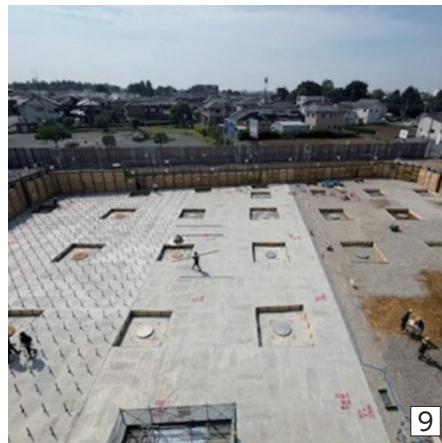

9

1・2【2026バラまつり（5月1日～31日）】観光協会会員による出店やさまざまなイベントが行われ、多くの方々が満開のバラを楽しんでいました。一部日程ではライトアップも行い、幻想的なバラ園を見ることができました。／3【選挙啓発出前講座（5月26日～29日）】国際学院高等学校で、講義や模擬投票体験を行いました。／4・5【ローズウェディング（5月16日）】素晴らしい天候の中、特別な日を彩る華やかなバラとともに挙式が行われました。末永く幸せに！／

6・7【第35回ばら制定都市会議inなかの（5月29日）】大熊副町長が出席し、記念植樹や加盟都市の取り組みを紹介する会議が行われました。また、伊奈町の特産品を販売するブースを出店し、町をPRしました。／8【農業体験教室（6月7日）】多くの方が参加し、田植えを行いました。10月上旬に予定している稲刈りに向けて、元気に育ちますように。／9【新庁舎整備の進捗】建物を支える土台をつくる重要な工程である土工事を5月に実施しました。

町の人口と世帯（令和8年6月1日現在）

人口 44,842人(前月比-13)

男性 22,580人(+3)

女性 22,262人(-16)

世帯 20,326世帯(+2)



読みやすく読みまちがえにくい
ユニバーサルデザイン書体を
採用しています。