広報

いな

i-na

ROSE TOWN INA

バラのまち 伊奈町

12

2026

No.806



特集

地域の安心を支える

民生委員・児童委員

特集　地域の安心を支える 民生委員・児童委員

問 社会福祉課 ㊎ 2137

民生委員・児童委員とは

厚生労働大臣から委嘱された非常勤の地方公務員です。
住民の立場から地域を見守り、生活の困り事や福祉サービスの案内など、皆さんの身近な相談相手となって行政や専門機関を案内する「地域福祉のつなぎ役」として活動しています。
地方公務員ですが、給与の支給はなく（無報酬）、ボランティアとして活動しています（任期は３年、再任可）。
また、民生委員は児童福祉法に定める児童委員を兼ねることとされています。

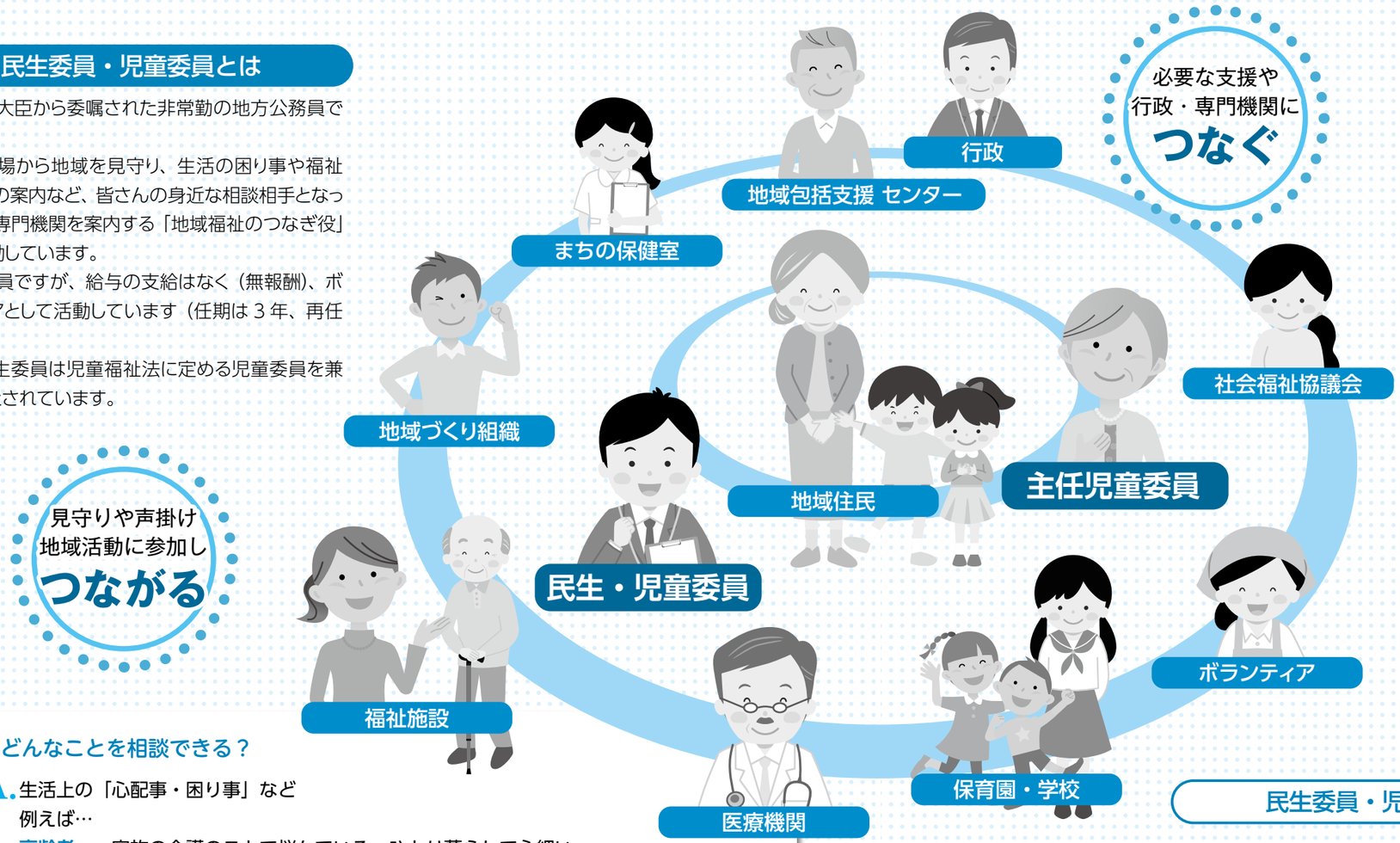

主任児童委員とは

こどもや子育てに関する支援を専門に担当する民生委員・児童委員です。相談内容に応じて、相談者の地区を担当する民生委員・児童委員や行政・学校などと連携を図り、こどもたちの健やかな成長と子育て家庭への支援に取り組んでいます。
町では、毎年町立小中学校と「学校と主任児童委員との情報交換会」を実施しており、こどもたちの現状を把握し、学校との連携・協力体制を深め、こどもたちの見守り支援を行っています。



もっと教えて! Q&A

Q1. どんなことを相談できる？

A. 生活上の「心配事・困り事」など
例えば…
高齢者……家族の介護のことで悩んでいる、ひとり暮らしで心細い
こども……いじめや不登校が心配、子育てに役立つ情報を知りたい
生活全般…悪徳商法かもしれないと不安、経済的に生活が苦しくて困っている

Q2. 秘密がもれないか心配…

A. 守秘義務を順守します。
民生委員・児童委員は活動上知り得た情報に守秘義務が課せられています。委員退任後も同様です。

Q3. 病院の付き添いや身の回りのことをお願いできる？

A. 直接的な生活支援（付き添い、掃除、買い物、料理、ごみ出しなど）や法的・私的な責任を伴う対応（ご近所トラブルの仲裁、保証人になること）はできません。

民生委員・児童委員、主任児童委員の活動

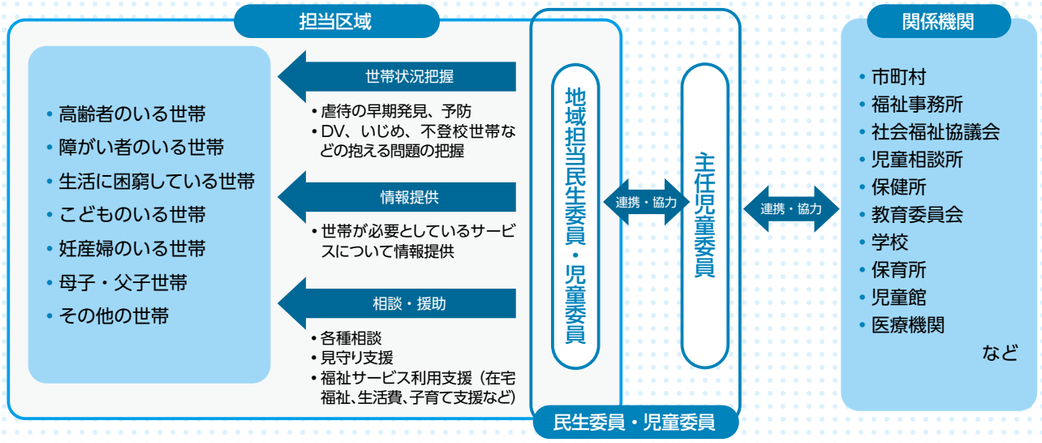

あなたのまちの頼れる民生委員・児童委員

皆さんのお住まいの地区には、地域の安心を支える民生委員・児童委員がいます。

［任期］令和7年12月1日～令和10年11月30日

（令和8年12月1日現在）

担当地区	氏　名
丸　山	宮坂　英子
	武田　知砂
下　郷	内村　賢一
	矢島　恵子
	田中　里枝
綾瀬東	朝野千賀子
綾瀬南	森田加代子
綾瀬北	（欠員）
栄　南	栗原　武
	池田　清
栄中央	中村美奈子
	岩﨑　昌弘
	飯塚　潤
栄　北	佐藤　美子
	芳賀　哲男
	浅見　昇
志　久	田村　文男
	木村　光男

担当地区	氏　名
南　本	高山　幸子
	高石寿美子
	細田　福恵
	栗原　唯
北　本	今野　重子
	黒須　照子
	三日尻憲一
中　央	蓮実すづ江
	丸山　節子
小貝戸	早坂のり子
	黒田　陽子
	関根　伸枝
	小畑あや子
柴中荻	齋藤　早苗
	長島　秀夫
	齋藤　智子

担当地区	氏　名
若　榎	竹中千恵子
	丹治　綾子
大　針	戸井田相子
	内田　晶子
	内田八千代
	岡田　仁子
	齋藤　直子
学園中央	島田　五月
細田山	福嶋　泰子
	宮崎　好
羽　貫	加藤　幹夫
	小林　繁男
	本多由美子
	猪井恵美子
	森谷八重子
	横田実代子

担当地区	氏　名
小針新宿	（欠員）
	室橋　正行
	榎本　頼江
	田口　和代
	大竹えり子
小針内宿	加藤　衛
	田口美智子
	加藤　洋子
	髙野とみ江
	加藤　規子
	磯部　千鶴
	酒井かおる
	田島　隆子
光ヶ丘	田中　敏光
主任児童委員	齋藤いづみ
	松井ゆかり
	戸井田玲香

問　社会福祉課 ㊐ 2137

民生委員と社会福祉協議会は地域福祉のパートナー！

社会福祉協議会（社協）は、地域福祉の推進を図ることを目的に、地域住民をはじめ、ボランティアや民生委員、福祉の関係機関などの参加・協力を得ながら活動しています。

民生委員と社協の主な関わり

○募金関係
- 赤い羽根共同募金運動

○支給事業
- 夏季見舞品支給事業
- 歳末たすけあい配分事業

○貸付事業
- 生活福祉資金貸付事業　　など

民生委員と社協は、それぞれの立場や役割を生かしながら、情報交換や相談、地域活動を通じて連携しています。地域の身近な相談相手である民生委員と、地域福祉を支える社協が力を合わせ、誰もが安心して暮らせる地域づくりを進めています。

ベテラン委員　南本区　**高山 幸子**



地域でどのような活動をしていますか
避難行動要支援者や 75 歳以上のひとり暮らし高齢者の見守り活動を行っています。また、生活の困り事などの相談に応じ、行政や関係機関とのパイプ役としてサポートしています。

民生委員として大切にしていることはありますか
活動をするうえで知り得た情報については、守秘義務があるので守っています。

新任委員　北本区　**三日尻 憲一**



民生委員・児童委員になったきっかけ
地元の区長さんからお話をいただき、少しでもお役に立てればと思いお引き受けしました。

活動をする中でやりがいや喜びを感じますか
まだ活動を始めて日が浅いですが、何度かお伺いしている方から「いつもありがとうございます」と声をいただくと、民生委員を引き受けて良かったと思います。

活動内容を紹介します！

高齢者などの見守り訪問

伊奈町の民生委員は1人あたり約 300 世帯を担当しています。



防犯パトロール



毎週ローテーションで地域のパトロールを行っています。地域の児童・高齢者・障がい者などをやさしく見守っています。

定例会

毎月「定例会」を開催しています。民生委員・児童委員協議会（民児協）の議決事項や事務局からの連絡などに加え、委員相互の情報共有や活動報告を行っています。



部会活動



地域課題は高齢者福祉、障がい者支援、子育て支援など多様なため、町は高齢・障害・家庭児童の3つの部会に分かれて、専門性を高めてそれぞれ活動しています。

民生委員・児童委員としての活動についてお話を伺いました

伊奈町民児協の民生委員・児童委員は「人と人をつなぎ」、「地域とつながり」、「みんなで支え合う」を大切にしています。その積み重ねが温もりのある伊奈町につながっていくと思います。

つ な ぐ・・・困っている方の声を聴き、必要な支援や行政、関係機関につなぐ
つながる・・・民生委員・児童委員同士、地域の方、自治会、行政、関係機関などの顔の見える関係
支え合う・・・支援する側、される側という一方的な関係ではなく、地域の中でお互いに支え合う

日頃のあいさつや声掛けから地域の人と距離を縮め、「困ったときはこの人に相談してみよう！」と思われるよう、今後も顔の見える関係の構築を大切にしていきたいと思います。



小針内宿区　**加藤 衛　会長**

町長コラム

清のひとこと── 大島清　大山、三朝、智頭を訪問



去る10月28日から30日まで、今年の埼玉県町村会の町村長視察研修が実施されました。鳥取県の大山町、三朝町、智頭町の三町を訪問し、特色ある事業などについて研修してきました。鳥取県は初めての訪問になるので、新たな知識の吸収を楽しみにして出掛けました。鳥取県の人口は日本で最も少なく約52万人で、その数も年々減少しているそうです。

最初に訪問した大山町は、面積189.75㎢、人口14,313人で最も深刻な問題が人口減少であり、移住・定住および子育て政策を基本に、高校生の通学費助成、18歳以下医療費無償化に取り組んでいます。また、大山国立公園は滞在体験の先端モデルの拠点に指定され、大山寺には年間100万人が訪れているそうです。アウトドア構想では、観光誘客だけでなく、住民生活、健康、教育、文化、経済などを広く捉えたまちづくりを進めています。

三朝町は面積233.52㎢、人口5,483人で大山町と同様に人口が減少しています。日本遺産の三徳山と三朝温泉が町の自慢で、国宝である投入堂は山の断崖絶壁にあり、入口から手を合わせることができました。三朝温泉はラドン泉で、インバウンドの誘客にも力を入れています。

最後に訪問した智頭町は面積224.70㎢、人口5,767人で面積の9割が森林の町です。350年以上の歴史がある智頭林業を基幹事業と位置付け、関係者と行政が連携し、林業の再生に取り組んでいます。特に、住民が課題を話し合い、行政に提案する「智頭町方式」という百人委員会は、特筆する取り組みであると思います。

今回の三町の訪問で、それぞれの町が特徴を生かしながら人口減少や観光誘客に真剣に取り組んでいる姿勢を拝見し､心強く感じた研修となりました。

ありがとうございました

特定非営利活動法人心と精神ケアセンター代表理事関根由莉様から、町内中学校に大人用マスク10,000枚のご寄附がありました。各校で有効に活用させていただきます。

明治安田生命保険相互会社から、「私の地元応援募金」として769,000円のご寄附がありました。町民の健康増進のために活用させていただきます。

お詫びと訂正

『広報いな』2026年9月号6ページに記載の「寄附報告」について、お名前に誤りがありました。正しくは、次のとおりです。お詫びして訂正いたします。

竹若美幸氏から、図書「女性の休日」8冊のご寄附がありました。町内小中学校で有効に活用させていただきます。

消防団功労者表彰

消防団員として多年にわたり消防業務に従事し、その功績が顕著であるとして消防団員に対し埼玉県消防協会および埼玉県消防協会上尾支部より22名（延べ29名）、防災団体1団体が表彰されました。（敬称略）

〇埼玉県消防協会表彰

一等功労章（二等功労章受彰後５年以上）
樋口　智三（第３分団分団長）

二等功労章（三等功労章受彰後５年以上）
佐藤　達也（第３分団部長）
河本　次生（第１分団班長）

三等功労章（勤務期間10年以上）
岡本　吉正（第２分団団員）

機関技能章（消防機関員として技能に熟達し、他の模範となる者）
野本　教人（第２分団団員）
川合　雄太（第３分団団員）
堀内　昌一（第３分団団員）
黒岩　義勝（第３分団団員）
関田　　徹（第３分団団員）

勤続章（消防団員としての勤務期間が25年以上であり、他の模範となる者）
野本　教人（第２分団団員）
髙堰　洋志（第２分団団員）

民間防災団体の表彰
（消防思想の普及に功績のあった自衛消防機関）
リンテック株式会社伊奈テクノロジーセンター（自衛消防隊）

家族顕彰（勤務期間20年以上の消防団員の家族）
戸井田和美（第２分団部長）・利枝

〇埼玉県消防協会上尾支部表彰

特別功労章（支部の一等功労章受彰後２年以上）
木下順一郎（第３分団班長）
濱野　博史（第３分団班長）

一等功労章（支部の二等功労章受彰後２年以上）
大島慎太郎（第３分団班長）
鳥海　　寿（第３分団班長）

二等功労章（支部の三等功労章受彰後２年以上）
渕上　夏己（第２分団団員）
川合　雄太（第３分団団員）

三等功労章（過去の受彰者を除く、5年以上）
堀内　昌一（第３分団団員）
黒岩　義勝（第３分団団員）
関田　　徹（第３分団団員）

精勤章（班長以下で勤続５年以上）
加藤　直秀（第１分団団員）
田島　将吏（第２分団団員）
長堀　健太（第３分団団員）

勤続章（勤務期間10年以上）
岡本　吉正（第２分団団員）

優良消防団員（特別表彰）
梅原　正幹（第１分団班長）
横塚　弘二（第２分団副分団長）
関根　広樹（第２分団班長）

秋の叙勲

令和８年秋の叙勲において、さまざまな分野で町に貢献された次の５名の方が受章されました。



瑞宝小綬章を受章



中野 晃 氏

中野氏は、埼玉県公営企業管理者として長年にわたり公務に尽力されました。このたびの受章は、その功績が認められたものです。

瑞宝双光章を受章



高瀬 浩 氏

高瀬氏は、伊奈中・小針北小校長、埼玉県公立小学校校長会会長、伊奈町教育委員会教育長として長年にわたり学校教育および教育行政に尽力されました。このたびの受章は、その功績が認められたものです。

瑞宝双光章を受章



大塚 哲章 氏

大塚氏は、特定郵便局長として長年にわたり郵便業務に尽力されました。このたびの受章は、その功績が認められたものです。

瑞宝単光章を受章
危険業務従事者叙勲



鵜沼 政人 氏

鵜沼氏は、埼玉県警察職員として長年にわたり治安維持に尽力されました。このたびの受章は、その功績が認められたものです。

瑞宝単光章を受章
危険業務従事者叙勲



大畑 和也 氏

大畑氏は、埼玉県警察職員として長年にわたり治安維持に尽力されました。このたびの受章は、その功績が認められたものです。

下水道をご使用の皆さまへ

令和9年4月1日から1カ月あたり348.7円の引き上げ

下水道使用料を改定します

問 上下水道課 ☎ 721-5555

下水道事業は、皆さまがお支払いいただく下水道の使用料を主な収入源として運営しています。
町では、これまで経費削減に取り組んできましたが、将来的に人口減少などによる使用料収入の減少が見込まれています。また、町の汚水を処理する県の流域下水道は町が維持管理費を負担していますが、エネルギー価格の高騰などにより、令和７年４月に負担金が引き上げられました。
これらに加え、今後は施設の老朽化対策にも多くの費用が必要となります。
将来にわたり安定した下水道サービスを提供するため、**令和９年４月１日から下水道使用料を改定**します。
皆さまのご理解とご協力をお願いします。

●令和9年4月1日以降の下水道使用料算定表　単位：円／2カ月分（税込）

種類		排水量	現行	改定後	増加額
一般用	基本使用料	20㎥まで	1,760.0	2,457.4	697.4
	超過使用料1㎥につき	20㎥-40㎥	151.8	151.8	0
		40㎥-60㎥	165.0	165.0	0
		60㎥-100㎥	179.3	179.3	0
		100㎥-200㎥	192.5	192.5	0
		200㎥-600㎥	206.8	206.8	0
		600㎥-2,000㎥	220.0	220.0	0
		2,000㎥を超える分	234.3	234.3	0
公衆浴場用		1㎥につき	66.0	66.0	0

※請求は２カ月分をまとめて行います

●排除汚水量別シミュレーション　単位：円／2カ月分（税込）

排除汚水量	一般家庭				法人等（大口使用者）
	16㎥	30㎥	40㎥	46㎥	2,444㎥
現行使用料	1,760	3,278	4,796	5,786	529,267
改　定　後	2,457	3,975	5,493	6,483	529,964

※請求額に1円未満の端数が生じた場合は端数を切り捨てます



ご自宅の下水排除量は2カ月に1度配布する「水道使用量のお知らせ」で確認できます

下水道管を安全に使い続けるために

下水道管は、長年の使用により、汚れの付着や腐食、ひび割れなどが生じることがあります。
町では、点検・調査の結果を踏まえ、修繕や更新を進めています。

更新前



カメラ調査により管内の汚れや異常を確認します

更新後

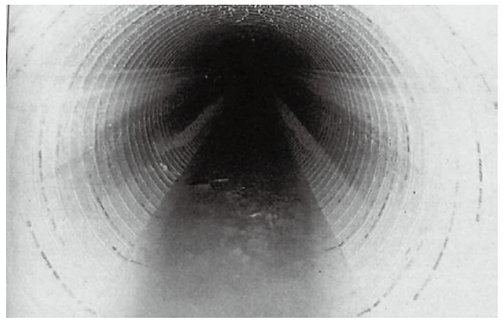

管更生工法による施工後の下水道管

●使用料改定のスケジュール

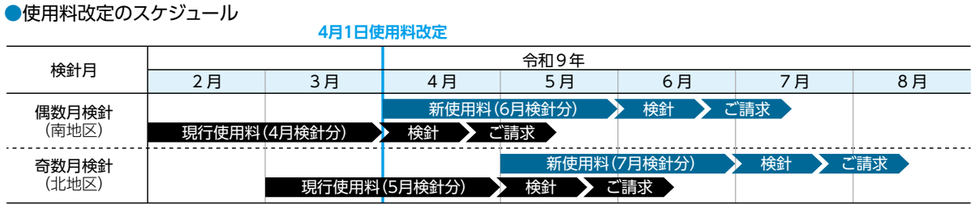

※4月1日をまたぐ検針分は現行料金となります。

ローズ・ウエディング 2027

～参加カップル募集～

400種5,000株の美しいバラに囲まれて、
素敵なウエディングをしてみませんか。



日 令和９年**５月15日(土)** 11時～（予定）
場 町制施行記念公園 バラ園
定 １組　※応募多数の場合は書類選考により決定
費 衣装・ヘアセット代　※会場料は無料
ウエディングケーキやブーケは町が用意します。
申・問 令和9年1月31日㈰までに二次元コード
または **元気まちづくり課** ㊢ 2237

使い忘れはありませんか？

生活応援商品券の使用期限は 12月31日㈭まで！



期限を過ぎると無効となり、使用できなくなります。
年末の買い出しや、日々のお買い物にぜひご利用ください。

使えるお店はこちら!

受け取れなかった世帯の方へ
詳しくはこちらをご覧ください。

問 生活応援商品券担当（企画課）㊢ 2215

「上尾、桶川、伊奈衛生組合し尿処理施設整備基本計画(案)」への意見募集

問 上尾、桶川、伊奈衛生組合　☎ 048-728-6071

し尿処理施設の将来にわたる経済的かつ合理的な施設運営および施設整備に向けた基本計画を策定します。

基本計画（案）の公表・意見募集期間

12月７日㈪～令和９年１月７日㈬

基本計画（案）・意見書の設置場所

- 上尾、桶川、伊奈衛生組合：組合事務所、組合ホームページ
- 伊奈町：環境対策課
- 上尾市：生活環境課
- 桶川市：環境対策推進課

対象者

- 町内、上尾市内または桶川市内に在住・在勤・在学、事務所・事業所を有する、または納税義務を有する方
- 利害関係のある方

意見の提出方法

指定様式に必要事項を記入し、次の方法で提出してください。※指定様式は組合ホームページからダウンロード可

郵　便 … 〒363-0007 桶川市大字小針領家1160
メール … jimukyoku@bizentei-eisei.jp
ＦＡＸ … 048-728-6072
持　参 … 上尾、桶川、伊奈衛生組合事務所

意見などの取扱い

- ご意見は、内容を検討し、計画策定の参考とします。
- 住所、氏名など個人が特定できる箇所を除き、ご意見の内容を組合ホームページで公表します。
- ご意見に対する個別回答はしません。

ご利用ください

子育て支援センター

伊奈町子育て支援センター（北保育所内）

利用日時　月～金曜日・第２土曜日９時～12時、13時～16時(祝日除く)

問　**伊奈町子育て支援センター**（内宿台5-214-3）☎ **728-3482**

〈各種相談〉

●**保育士が、子育てに関する情報提供や相談に応じます。**
面接相談・電話相談：月～金曜日９時～16時
メール相談：二次元コードから受付

●**相談員が、子育ての相談に応じます。**
児童相談：12月11日㈮10時～15時

親子教室（要問合せ）

少人数で楽しく遊びながら、お子さんの様子に合わせた言葉や社会性の発達を促します。

年齢別遊び広場

０歳児
日　12月10日㈬10時～11時
対　０歳児と保護者

１歳児以上
日　12月17日㈬10時～11時
対　１歳以上の未就園児と保護者

イベント情報

詳しくは、町ホームページをご覧ください。

クリスマス会

日　12月9日㈫10時～11時30分(9時30分～入室可)
対　未就学児と保護者

ハイハイレース

日　12月21日㈰15時集合

講座「パパとあそぼ！」（要予約）

日　12月12日㈯10時～11時30分
対　町内在住の３歳までのこどもと保護者
定　10組（先着順）
申　12月10日㈬までに二次元コード
※期日以降電話または来所

つどいの広場（ゆめくる内）

日　月曜日13時～16時
水・金曜日９時～12時（祝日除く）
問　**伊奈町子育て支援センター ☎ 728-3482**

イベント情報

ハイハイレース

日　12月16日㈫15時集合



ピノ保育園（ふれあいひろばおおきな樹）【すべて要事前予約】

利用日時　月～金曜日９時～12時、14時～16時
（祝日除く、13時～14時は育児個別相談）

問　**ピノ保育園**（小室1027-２）☎ **720-4152**

イベント情報

楽しいことがたくさんのセンターで一緒に遊びましょう。

親子体操

日　12月23日㈫10時30分～11時
※動きやすい服装でお越しください

クリスマス会

日　12月24日㈬10時～

きむら伊奈保育園（らっぴーひろば）

【お部屋開放日】　月～金曜日９時30分～13時、14時30分～16時（祝日除く）

【活動日】　月・水・金曜日10時30分～11時15分ごろ

対　未就園児

問　**きむら伊奈保育園**（小室6965-１）☎ **723-3300**

イベント情報

クリスマス制作

内　プラバンを使ったオーナメント制作
日　12月14日㈰・16日㈫・18日㈭
10時30分～11時15分

カオルキッズランド伊奈園（カオルキッズルーム）

利用日時　月～金曜日10時～12時、13時30分～16時（祝日除く）

問　**カオルキッズランド伊奈園**（小針新宿523-１）
☎ **729-2888**　※予約不要

イベント情報

ベビーマッサージ（要予約）

専門の講師による体験講座です。あかちゃんとの触れ合いを楽しみましょう！

日　12月2日㈫10時45分～

地域交流会

地域の方が、保育所の園庭で遊ぶことができます。希望される方は、直接保育所にお越しください。(雨天中止)

日　南保育所…12月８日㈫、令和９年１月12日㈫
10時～11時30分
北保育所…12月15日㈫、令和9年1月19日㈫
10時～11時30分

対　町内在住の未就学児と保護者
持　飲み物、着替え、帽子、タオル
問　**南保育所**　☎ **722-1855**（小室3114）
北保育所　☎ **728-3258**（内宿台5-214-3）

子育て応援 すこやかだより

内…内容　日…日時
場…場所　対…対象
定…定員　持…持ち物
費…費用・参加費（記載のないものは無料）
申…申込　問…問合せ

児童館



児童館に遊びに来るときは予約はいりません。右記の時間内にお越しください。

☎ **722-9113**（中央5-179）
開館時間９時～17時

12月の休館日
７日㈪・14日㈪・21日㈪
28日㈪～31日㈭
※クリスマス会のため13日㈰休館

当日受付（窓口）

あかちゃん広場

内　親子のふれあい遊びや絵本
日　12月２日㈫・９日㈫・16日㈫
10時30分～
対　０歳のこどもと保護者

おあそび広場

内　親子のふれあい遊びや体操、おはなし
日　12月１日㈪・８日㈪・15日㈪
10時30分～
対　１歳～未就学児と保護者

わんぱく広場

大型遊具で自由遊びできるよ！
内　①プレイタイム ②おはなし
日　12月５日㈯・19日㈯
①10時～
②10時30分～45分
対　①１歳～未就学児と保護者
②０歳～小学生

みんなで誕生会♪

内　パネルシアター、歌、手形入りカードのプレゼント
日　12月16日㈫11時～
対　誕生月のこども

あかちゃんあつまれ♪

内　体重測定、オリジナルカードへ成長を記録、絵本や紙芝居の読み聞かせ
日　12月17日㈭10時30分～
対　０歳～未就学児

伊奈おもちゃクリニック

こどもの壊れたおもちゃをなおします。
日　12月26日㈯
10時～12時
場　展示ホール

クリスマス工作

カードやオーナメントなどを作ります。
日　12月23日㈫14時～
場　多目的ホール
対　児童館利用対象者

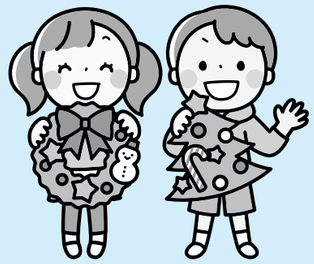

事前申込（窓口またはホームページ）

親子制作

内　かざって鳴らして楽しいリース＆ベル制作
日　12月18日㈮10時30分～
対　０歳～未就学児と保護者
費　50円
申　12月１日㈪～



冬の2歳児ぱんだ組

内　工作、おはなし、リトミック、運動会など
日　令和９年１月14日・21日・28日、２月４日・11日の各木曜日(全５回)
10時30分～11時
対　令和５年４月２日～令和６年４月１日生まれのこどもと保護者
定　14組(先着順)
費　100円
申　12月15日㈫～

健康ガイド

問 健康増進課（保健センター） ☎ 720-5000

「伊奈町保健事業のお知らせ」と併せてご覧ください。

内：内容 日：日時 場：場所 対：対象 定：定員 持：持ち物 費：費用 講：講師 申：申込

♥成人保健 毎日の健康のために

場 保健センター

名称	実施日	内容・対象	受付時間	備考
健康相談	12/16(水) 令和9年 1/20(水)	内 保健師・栄養士による血圧測定、健康・栄養相談など 対 町内在住	10：00 ～11：00	当日直接会場へお越しください。
こころの健康相談	12/24(木) 令和9年 1/28(木)	内 相談員と保健師による家族関係や職場での悩み相談など 対 町内在住	予約制	申 電話または窓口 相談時間はお問い合わせください。

✚休日・年末年始当番医

診療時間９時～17時

月日	医療機関名	診療種類	所在地	電話番号
12/6(日)	伊奈病院	内/外	伊奈町	721-3692
	栗原クリニック	内/循/小	桶川市	786-2168
	本藤整形外科	整/リウ/リハ/皮	北本市	048-592-7667
12/13(日)	尾崎内科クリニック	内/小	伊奈町	720-1701
	埼玉県央病院	内/外	桶川市	776-0022
	福音診療所	耳	北本市	048-592-2862
12/20(日)	伊奈entクリニック	耳/アレ	伊奈町	724-1133
	埼玉県央病院	内/外	桶川市	776-0022
	鈴木医院	内/小	北本市	048-592-1313
12/27(日)	伊奈病院	内/外	伊奈町	721-3692
	ようだ眼科医院	眼	桶川市	771-8880
	大友外科整形外科	整/皮/リハ/外	北本市	048-591-7000
12/29(火)～令和9年1/3(日)	伊奈病院	内/外	伊奈町	721-3692
	埼玉県央病院	内/外	桶川市	776-0022
	桃泉園北本病院	内/整	北本市	048-543-1011

※受診の際は、各医療機関へお問い合わせください
※桶川北本伊奈地区で広域的に実施しています
※広報掲載の後、当番医の変更が生じる場合もあります。各新聞の埼玉版休日当番医欄もご確認ください

✚年末年始の歯科当番医

診療時間10時～12時

月日	医療機関名	所在地	電話番号
12/30(水)	中村歯科医院	伊奈町	720-1800
	持田歯科医院	鴻巣市	048-548-6001
	竹間歯科医院	北本市	048-592-7323
	西村歯科医院	北本市	048-591-7504
	榎本歯科医院	上尾市	726-1002
	浅間台歯科医院	上尾市	774-7616
	おかだ歯科医院	上尾市	771-1488
12/31(木)	宮本歯科クリニック	鴻巣市	048-596-0773
	花岡歯科医院	鴻巣市	048-541-2214
	大島歯科医院	北本市	048-592-5211
	福田歯科医院	北本市	048-591-2036
	秋山歯科医院	上尾市	725-2068
	わたなべ歯科医院	上尾市	777-2811
	千代歯科医院	上尾市	771-3174
令和9年1/1(金・祝)	しのざき歯科医院	鴻巣市	048-548-1182
	ようだ歯科クリニック	桶川市	779-9110
	ヤナセ矯正歯科	上尾市	781-6480
令和9年1/2(土)	斉藤歯科クリニック	鴻巣市	048-596-9258
	アズ歯科　桶川院	桶川市	871-5687
	マチダデンタルオフィス	上尾市	773-8811
令和9年1/3(日)	松村歯科医院	鴻巣市	048-541-0736
	新井歯科医院	桶川市	771-1162
	上尾歯科	上尾市	729-5550

埼玉県AI救急相談

AI（人工知能）を活用し、急な病気・けがの対処方法や医療機関への受診の必要性について相談に応じます。

- 可能性のある症状を案内
- 症状の緊急度を判定
- 症状によって家庭での対処法を助言
- スマートフォンからの利用であれば、チャット画面から**埼玉県救急電話相談** ☎ ＃7119 や 119 番への電話が可能

埼玉県の救急電話相談（24 時間 365 日）

☎ ＃7119 または

☎ 824-4199（ダイヤル回線・IP電話・光電話・携帯電話をご利用の場合）

♥こどもの予防接種 ※予防接種でご不明な点はお問い合わせください

■各種予防接種については、**「伊奈町保健事業のお知らせ」**または**町ホームページ**をご覧ください。
■転入などで予診票をお持ちでない方は、**母子手帳を必ずご持参**の上、健康増進課(保健センター)にお越しください。
■予防接種の際は、保護者の同伴が必要です。特別な理由で同伴できない場合は**委任状が必要**となりますので、健康増進課（保健センター）にお越しください。

♥母子保健 お母さんと赤ちゃんの健康のために

場 保健センター

名称	実施日	内容・対象・持ち物	受付時間	備考
乳児健康診査	12/11(金)	対 令和8年8月生 持 母子手帳 質問票(はがき) バスタオル おむつ	13：10～13：50	当日直接会場へお越しください。 ※対象児には個別通知します
	令和9年 1/8(金)	対 令和8年9月生		
1歳6か月児健康診査	12/18(金)	対 令和7年5月生		
	令和9年1/15(金)	対 令和7年6月生		
3歳児健康診査	12/ 1 (火)	対 令和5年7月生 持 母子手帳 アンケート用紙 尿、バスタオル		
	令和9年1/ 5 (火)	対 令和5年8月生		
乳児相談	12/11(金)	内 身体計測、育児全般の相談 対 １歳未満の乳児 持 母子手帳、おむつ、バスタオル	9：30～10：30	当日直接会場へお越しください。
	令和9年 1/8(金)			
育児相談	12/18(金)	内 身体計測、健康・育児・栄養などの相談 対 １歳以上の未就学児 持 母子手帳、おむつ、バスタオル		
	令和9年1/15(金)			
幼児相談	12/25(金)	内 発育・発達などの面で気になることの相談 対 １歳以上の未就学児 持 母子手帳	予約制	申 電話または窓口 相談時間はお問い合わせください。
	令和9年1/22(金)			
離乳食講習会	12/15(火)	内 離乳食の進め方や作り方の指導 持 母子手帳、筆記用具 講 栄養士	9：50～10：00	申 予約制
フッ素塗布	12/16(水)	対 1歳～就学前の幼児（希望者） 持 母子手帳、タオル ※歯の健康手帳をお持ちの方はご持参ください	13：30～14：30	当日直接会場へお越しください。 ※6カ月間隔で塗布します 費 1,430円

乳がん・子宮頸がん集団検診予約受付中!

日 12月23日(水)、令和９年1月21日(木)

詳しくは、「広報いな」11月号14ページまたは町ホームページをご覧ください。

健康一口メモ

「眼精疲労について」

眼精疲労とは、視作業を続けることなどにより、休息や睡眠をとっても目の痛みや体の不調などが回復しない状態のことです。

【症状】
目の症状：目の痛み、かすみ目、まぶしさ、充血など
体の症状：頭痛、肩こり、吐き気など

【原因】
目の中には、ピントを合わせる毛様体筋（もうようたいきん）という筋肉があります。近くを見続けていると筋肉が疲れて不調が出現し、パソコン、スマートフォン、タブレットなどの作業時間が増加することで悪化します。
ドライアイや緑内障、白内障などでも症状が生じることがあり、その他全身疾患を伴うもの、心因性のもの、環境によるものなど原因はさまざまです。

【年代別の傾向】
50 代以上：老眼の進行や調節機能を担う筋肉の衰えが重なる世代で、アイフレイル (目の衰え) を自覚する割合が増えます。
40 代以上：仕事でのパソコン作業の負荷と加齢による衰えが始まるため、深刻な悩みにつながりやすい世代です。
20 ～ 30 代：スマートフォン、パソコンの長時間利用（デジタル眼精疲労やスマホ依存傾向）が著しい世代です。

【治療・予防法】
原因を特定し、環境や日常生活を見直し排除することが大切です。眼鏡が合わない場合は作り直したり、目の病気が見つかれば治療をしたりします。パソコン、スマートフォン、タブレットを使用する機会の多い人は、適度な休息*をとりながら行うことが大切です。画面を見つめるときにまばたきが減って目が乾燥してドライアイになるため、意識的にまばたきをしたり、ドライアイ点眼薬で目に潤いを補ったりすることも効果的です。またビタミン剤の配合された点眼薬や内服薬で効果が出る場合があります。

＊「20-20-20」ルール
20 分画面を見たら、20 フィート（約 6 メートル）以上離れたところを 20 秒間眺めて目を休めます。不調が長く続く場合は、無理をせず眼科を受診しましょう。

提供：(一社) 桶川北本伊奈地区医師会

お知らせ

マイナンバーカード休日交付（予約制）

日 12月12日（土）8時30分～12時（11時30分最終受付）
※マイナンバーカードに関する業務以外は行いません
※日程が変更になる場合がありますので、町ホームページをご確認ください
場 住民課
持 交付通知書（はがき）、本人確認書類、通知カード
※詳しくは電話予約時に案内
申・問 12月11日（金）までに**住民課** ㊥ **2115**

ひとり親家庭等医療費受給者証の更新

令和9年1月以降も受給対象の世帯には、新しい受給者証を12月中に送付します。
毎年度の更新にあたり現況届の提出が必要な世帯には、別途通知を送付します。
問 **保険医療課** ㊥ **2174**

令和9年度心身障害児通園施設新規入園申込

心身の発達に遅れまたは障がいのある未就学児童（2～5歳児）を療育するための通園施設です。
施設◀
○**もも**…伊奈町内宿台5-214-3（北保育所内）
○**いちご**…伊奈町中央1-93（ふれあい福祉センター内）
※入園案内および申込書類は子育て支援課で配布
申・問 12月4日㈮までに**子育て支援課** ㊥ **2128**

クリーンセンターへの自己搬入は12月18日㈮までに

年末はごみ搬入車両で大変混雑するため、早めの搬入をお願いします。混雑時はごみ収集車の搬入を優先します。
受付時間▼ごみ収集カレンダーに記載している収集日の9時～16時30分
※12月26日㈯～令和9年1月3日㈰はごみの搬入はできません
問 **クリーンセンター** ☎ **728-5321**



し尿汲取り業務の休業

上尾、桶川、伊奈衛生組合の年末年始の休業に伴い、次の期間に休業します。
休業期間▼12月29日㈫～令和9年1月3日㈰
問 **環境対策課** ㊥ **2252**

特別障害者手当 障害児福祉手当

●特別障害者手当（所得制限あり）
対 重度の障がいにより、日常生活で常時特別な介護が必要な20歳以上
※施設入所中の方、3カ月を超えて入院中の方を除く
支給額▼月額30，450円（所得制限あり）
●障害児福祉手当（所得制限あり）
対 重度の障がいにより、日常生活で常時介護が必要な次の①～③のいずれかに該当する20歳未満
①身体障害者手帳1級の一部または2級の一部
②療育手帳Ⓐ相当
③精神障害、血液疾患などで①②と同程度の障がいがある
※施設入所中の方、障害を支給事由とする年金を受給している方を除く
支給額▼月額16，560円（所得制限あり）
現在受給資格のある方は手続き不要です。
問 **社会福祉課** ㊥ **2122**

犬の飼い主の皆様へ

●狂犬病の予防注射は必ず毎年受けてください
狂犬病は、発症した場合の死亡率がほぼ100％で、世界で毎年5万人以上が亡くなっています。日本では、狂犬病予防注射が法律で義務付けられています。年1回の狂犬病予防注射を必ず受け、「狂犬病予防注射済票」の交付を受けてください。
●フン尿は正しく処理してください
散歩中にフンをした場合は、必ず持ち帰りましょう。また、電柱や家の塀などに尿をした場合は、水で流しましょう。
●リードでつないでください
埼玉県の条例により、原則として犬を放すことは禁止されています。犬のとっさの行動に対応できるよう、リードは短めに持って散歩をしましょう。
問 **環境対策課** ㊥ **2253**

イベント広場ステージをご活用ください

町制施行記念公園「バラ園」に隣接する立地を生かしたイベントなどに利用できる施設です。
利用期間▼最大7日間
※月をまたいだ予約はできません
利用時間◀
●4月～10月（9時～16時）
午前の部（9時～12時）
午後の部（13時～16時）
●11月～3月（9時～15時）
午前の部（9時～12時）
午後の部（13時～15時）
※利用時間は、準備・設営・片付け・清掃時間を含む
利用形態▼午前・午後・1日から選択
問 **都市計画課** ㊥ **2422**

環境にやさしい生垣等設置補助金

対 町内の土地で既存のブロック塀などを撤去し、新たに生垣などを設置する方
補助額（上限各5万円）◀
・ブロック塀など撤去1㎡当たり4，000円
・生垣など設置1ｍ当たり3，000円
※設置後1カ月後または令和9年1月29日のいずれか早い日までに完了報告書を提出してください
※撤去および設置後の申請は補助対象外
申・問 申請書類に必要事項を記入して**都市計画課** ㊥ **2422**窓口

国民年金保険料の免除制度

国民年金の第1号被保険者で、経済的な理由などで国民年金保険料を納付することが困難な場合は、保険料の納付が免除・猶予となる「保険料免除制度」や「納付猶予制度（50歳未満）」があります。
令和8年度の免除などは、令和8年7月分から令和9年6月分までを対象に、前年の所得に基づき審査しますので、所得の申告は忘れずに行ってください。
申請書を提出した日から2年1カ月前まで遡って申請が可能です。失業や災害などの場合には特例があり、別途書類が必要です。詳しくはご相談ください。
問 **保険医療課** ㊥ **2173**、**年金加入者ダイヤル** ☎ **0570-003-004**

広告



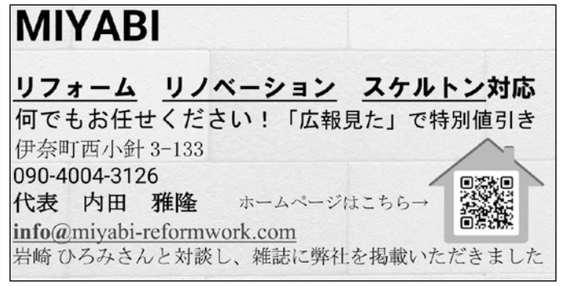

広告



未来の地球にできること。私たちは「土」を大切な資源と捉え
「土のリサイクル」で未来を変える、終わりのない環境問題に挑戦し続けます。
「土」のことなら何でもご相談下さい。「土のパートナー」野崎興業です。
野崎興業株式会社
北足立郡伊奈町大字小室字志久4408番地 ☎048-723-1043
★大型ドライバー随時募集中です★
ホームページ





伊奈町役場 ☎721-2111(代)
〒362-8517 埼玉県北足立郡伊奈町中央四丁目355番地
内…内容 日…日時 場…場所 対…対象 定…定員
持…持ち物 費…費用・参加費（記載のないものは無料）
講…講師 申…申込 問…問合せ

水道管凍結について

冬は水道管や蛇口が凍ったり、破裂したりすることがあります。特に、北向きの風当たりの強い所や、むきだしの水道管は注意しましょう。

●凍結を防ぐには

水道管や蛇口の部分には毛布・布などの保温材を取り付け、その上からビニールやビニールテープを巻いて防水すると効果的です。

●蛇口や水道管が凍って水が出ないときは

熱湯をかけると破裂する恐れがありますので、凍った部分にタオルか布をかぶせ、ぬるま湯（40℃程度）で徐々に溶かしてください。

問 上下水道課 ☎721-5555

町税の納付サイトを利用したクレジットカード納付の取扱終了

終了期日▼12月31日㈭

町税をクレジットカード、ネットバンキングで納付する場合は、「eLお支払サイト」をご利用ください。

問 収税課 ㊐2142

国民健康保険高額療養費の支給対象となる方へ

所得税の確定申告や住民税申告で医療費の控除を受ける場合は、支払った医療費から高額療養費制度で払い戻された額を差し引く必要があります。

12月診療分の高額療養費の支給額は、審査機関の審査を経てから算出するため、令和9年2月下旬から3月上旬頃（簡素化該当の方は3月下旬）に送付する予定です。

※医療機関の領収書は、高額療養費の支給申請や税の申告で使用するため、大切に保管してください

問 保険医療課 ㊐2172

たばこのお買い求めは町内の販売店で

町たばこ税は、たばこを販売する小売店が所在する町の貴重な税収となります。

お買い求めの際は、町内小売店をご利用ください。

問 収税課 ㊐2142

河川などの異常水質事故防止にご協力を

年末年始は、大掃除や施設の再始動などで河川や水路に油や薬品などが流れ、魚が死んだり、水道水や農業用水の取水に影響を及ぼしたりする異常水質事故が多く発生します。不要になった塗料や油・薬品などの取り扱いには十分注意し、河川や水路、側溝には絶対に流さないでください。

異常水質事故を見つけた場合は、速やかに埼玉県中央環境管理事務所または環境対策課にご連絡ください。

※事故対応の費用は、原則事故原因者の負担になります

問 埼玉県中央環境管理事務所 ☎822-5199、環境対策課 ㊐2253

12月10日～16日は北朝鮮人権侵害問題啓発週間

拉致問題は国家主権に関わる重要な問題であり、重大な人権侵害です。国民一人ひとりが、「拉致は決して許さない」という強い決意を表明し続けることが大きな力になります。

北朝鮮による拉致被害者の生存と救出を信じる意思表示として、ブルーリボン運動が行われています。

拉致被害の発生から40年以上が経過しています。風化させないためにも、引き続き関心を持ち、認識を深めていくことが重要です。

問 人権推進課 ㊐2241

商工会歳末大売出し

加盟店で、500円分の買い物をするごとにスクラッチカードを1枚プレゼントします。当たりがでれば、300円分の商品券として利用できます。

実施期間▼12月4日㈮～13日㈰

※各店舗なくなり次第終了

問 伊奈町商工会 ☎722-3751

歳末火災特別警戒「火の確認 いい日を支える いい習慣」

日 12月25日㈮～31日㈭

期間中は各所に横断幕を設置し、消防車で火災予防広報を行います。

大切な命を守るため、住宅火災の早期発見に有効な「住宅用火災警報器」を設置し、10年を目安に交換するなど適切に維持管理をしましょう。

問 上尾市消防本部予防課 ☎775-1314

開催します

パソコン寺子屋

●ゆめくる教室

内 エクセル（データ入力）

日 令和9年1月18日㈪13時30分～15時30分

場 ゆめくる2階視聴覚室

定 20名（先着順）

対 町内在住・在勤・在学の18歳以上

持 ノートパソコン（ワード・エクセルがインストールされているもの）、筆記用具

申 12月17日㈭までに二次元コード

問 生涯学習課 ㊐2547



広 告







町税などの納期のお知らせ
納付は納期限までにお忘れなく
納期限12月25日(金)

① 国民健康保険税	6期
② 介護保険料	6期
③ 後期高齢者医療保険料	6期

納税は便利・確実な「口座振替」で
担当課窓口では、口座振替申込書の他にキャッシュカードと暗証番号で簡単に口座振替手続きができます。口座振替の開始は、申込月の翌月末以降の納期限からです。

キャッシュカードと暗証番号でご利用可能な金融機関
（ペイジー口座振替受付サービス）
埼玉りそな銀行・武蔵野銀行・埼玉縣信用金庫
さいたま農業協同組合・ゆうちょ銀行
三井住友銀行・東和銀行

問 ① 収税課 ㊐2142
② いきいき長寿課 ㊐2124
③ 保険医療課 ㊐2175







12月4日～10日は人権尊重社会をめざす県民運動強調週間

「すべての県民がお互いの人権を尊重しながら共に生きる社会」を実現するため、人権について考え、行動するきっかけにしましょう。

ヒューマンスクウェア2026

内 こども向け工作体験、人権パネル展示、クイズラリーなど
日 12月5日㈯10時～18時
場 ショッピングセンターニットーモール（熊谷市）1階イベント広場
問 埼玉県人権・男女共同参画課 ☎048-830-2255

けんかつひる市

伊奈町産の野菜など販売します。

日 12月22日㈫、令和9年1月26日㈫、2月14日㈯、3月2日㈫9時30分～13時
場 けんかつ1階
問 いきいき埼玉 ☎728-7117

親子環境学習ツアーin横瀬町



内 森林環境ワークショップ・横瀬町産イタヤカエデの樹液でシロップ作り・氷柱鑑賞など
日 令和9年2月6日㈯8時～17時（7時50分役場集合）（小雨決行）
場 横瀬町内
対 町内在住の小学生と保護者
定 30名（申込多数の場合抽選）
持 昼食、飲み物、雨具、タオル、着替え、防寒着
費 50円（保険代）
申 令和9年1月15日㈮までに二次元コード
問 環境対策課 ㊐2253

伊奈まなびの広場講座 パッチワーク教室

内 トートバッグ製作
日 令和9年1月21日㈭・28日㈭・2月4日㈭・9日㈫9時30分～11時30分
場 総合センター2階研修室1
対 町内在住・在勤の18歳以上で、全4回に参加できる方
定 16名（申込多数の場合抽選）
持 裁縫道具（刺繍針・ハサミなど）、30㎝以上のものさし、2B鉛筆
費 2,000円
講 福島幸江氏
申 12月23日㈬までに二次元コードまたは往復はがきに講座名、氏名（ふりがな）、住所、年齢、電話番号を記入して伊奈町役場生涯学習課「伊奈まなびの広場講座」係へ郵送
問 生涯学習課 ㊐2547

学校開放講座

●恵方巻きを作ろう2027

日 令和9年1月17日㈰15時～16時
場 伊奈中学校
対 町内在住・在勤
定 24名（申込多数の場合抽選）
持 上履き、エプロン、飲み物
費 800円
申 12月23日㈬までに二次元コード

●姿勢改善 骨膜ストレッチ講座

日 令和9年1月18日㈪15時30分～17時30分
場 小針小学校
対 町内在住、在勤、在学（ご自身で身体を動かせる方）
定 20名（申込多数の場合抽選）
持 室内シューズ、タオル、飲み物
申 12月23日㈬までに二次元コード
問 生涯学習課 ㊐2542・2547



募集します

会計年度任用職員（短期）

雇用予定期間◀令和9年1月中旬～3月末まで（土日、祝・休日除く）
報酬など◀**時給**…1,372円～、通勤手当（支給要件に該当する場合）
内 確定申告事務補助、その他業務など
※電話対応はありません
日 9時～16時（昼休憩1時間）、週4日程度
場 税務課
定 若干名
申・問 12月16日㈬までに町指定の履歴書（町ホームページからダウンロード可）に必要事項を記入して税務課 ㊐2152窓口



ロコラジ体操サポーター養成講座

内 ロコラジ体操の指導、普及
日 令和9年1月20日・27日、2月3日・10日・17日・24日の各水曜日13時～16時（全6回）
場 総合センター2階多目的ホール
対 町内在住で、養成講座修了後サポーターとして活動できる方（可能な限り全日程参加できる方）
定 20名（先着順）
申・問 令和9年1月13日㈬までにいきいき長寿課 ㊐2124窓口

広告

ちょっとしたお礼やお返し
イベントの景品や賞品にも最適です

『町内のコンビニ・スーパー等
120店舗以上でご利用いただけます』

伊奈町商工会：TEL 722-3751

1枚500円から好評販売中!!



詳しくは 伊奈町 お買い物券 検索

女性の就職支援セミナー

開催方法▼オンライン
内 忙しいあなたの味方！AIで時短就活術
日 12月16日㈬10時～12時
対 働きたい女性・就職を目指す女性
定 130名（先着順）
講 小俣亨氏
申 二次元コードから
問 埼玉県女性キャリアセンター ☎601-5810

青少相もちつき大会

日 12月31日㈭10時～無くなり次第終了（雨天中止）
場 町制施行記念公園キャンプ場
持 皿、箸、コップ
※ごみは各自持ち帰り
主催▼伊奈町青少年相談員協議会
問 生涯学習課 ㊐2547

伊奈町二十歳の集い

日 令和9年1月11日㈷
小針中学校区▼11時～（10時30分受付）
伊奈中学校区、南中学校区▼14時～（13時30分受付）
場 総合センター
対 平成18年4月2日～平成19年4月1日生まれで、町内に住民票がある方
※町外転出した方でも参加できますのでご連絡ください
問 生涯学習課 ㊐2541

救命講習会

①普通救命講習Ⅰ
内 成人の心肺蘇生法、自動体外式除細動器（AED）の使用方法など
日 令和9年1月13日㈫9時～12時
場 伊奈分署
②普通救命講習Ⅲ
内 小児、乳児の心肺蘇生法、自動体外式除細動器の使用方法など
日 令和9年1月24日㈰9時～12時
場 上尾市消防本部
共通事項▼
対 町内または上尾市に在住・在勤・在学の中学生以上
定 18名（申込多数の場合抽選）
申 ①12月15日㈫～21日㈪（必着）②令和9年1月5日㈪～11日㈷（必着）に二次元コードから
問 上尾市東消防署管理課 ☎775-1310

広告

フローラ
入職祝い金プレゼント!!
正社員 80,000円
パート 30,000円
※2027年3月10日までに入職していただき、採用後継続して3ヶ月勤務いただいた方に転職祝い金を進呈いたします。

2027年4月新規OPEN
グループホーム
フローラ久喜下清久（しもきよく）
オープニングスタッフ募集

新しい施設で働きませんか？





【所在地】久喜市下清久665付近
入居者様募集中

介護職
正 月給 252,000円～
パ 時給 1,230円～
年間120日休み
約3日に1日がお休み
夜勤専従介護職
正 月給 241,000円～
パ 1夜勤 23,200円～
開設までの研修施設選べます。

詳細はお気軽にお問い合わせください。
採用係受付 月～金（祝祭日除く）9:00～18:00
フローラ はイイナ 0120-26-8117
【運営会社・履歴書送付先】株式会社関東メディカル・ケア 〒339-0054 さいたま市岩槻区仲町1-12-27



庭木1本から大歓迎！
若さあふれる有資格者の"プロ"が対応！
剪定・伐採・生垣
雑草対策・消毒
庭木やお花の植栽

見積無料
料金一例
3m未満の木 剪定1本
3,300円（税込）※ゴミ処分費別途

3m以上の木、古土や植木鉢の処分なども承ります
他社との料金比較でもOK！お気軽にお問合せください♪

広報いな 読者限定！
すべての作業料金から
10%OFF
1月1日以降の作業予約でさらに
+10%OFF（先着20名様）

フリーダイヤル 0120-187-394
イーハナ サクヨ
㈱大和グリーン
伊奈・上尾支店 伊奈町小針新宿571-5
受付時間 9:00～18:00 無休
川口・さいたま・川越にも支店あり！

伊奈町役場 ☎721-2111(代)
〒362-8517 埼玉県北足立郡伊奈町中央四丁目355番地

内…内容 持…持ち物 講…講師 日…日時 費…費用・参加費（記載のないものは無料） 申…申込 場…場所 対…対象 問…問合せ 定…定員

AIオンデマンドバスの乗り方について

AIオンデマンドバスの予約方法と乗り方について紹介します！
運行時間や料金、バス停、予約方法など詳しくは、決定次第『広報いな』や町ホームページ、町公式SNSなどでお知らせします。

問 危機管理課 ㊐ 2285

1 LINE・スマートフォンアプリ・電話のいずれかの方法で事前予約する

LINE予約
町公式LINEから簡単に使える
1画面に1操作で予約でき、普段使われるATMのような操作感で利用できます。
↓
スマホの操作に慣れていない方にお勧め

アプリ予約
高機能で便利
- 車両接近通知機能
- 車両位置確認機能
- 乗降場所写真確認機能

↓
普段からスマホをよく使われる方にお勧め

電話予約
オペレーターが丁寧に応対
利用者の希望日時・乗降場所を確認しながら電話応対します。
↓
スマホをお持ちでない方
最初は予約が不安な方にお勧め

★ 予約は利用希望日の**1週間前**～当日の**30分前**まで ★

※予約開始日などは『広報いな』や町ホームページなどでお知らせします

2 予約した日時にバス停で「AIオンデマンドバス」の車両を待つ
バス停看板付近の安全な場所でお待ちください



3 「AIオンデマンドバス」の車両に乗車する
送迎ミス防止のため、乗車時に氏名を確認します



4 目的地のバス停で降車する
降車時に乗車運賃を支払います
※現金、交通系IC、クレジットカード、バーコード決済など



10月中の町内交通事故

発生件数	64件（722件）
人身事故	5件（ 58件）
物損事故	59件（664件）
死　者	0人（ 1人）
負 傷 者	5人（ 66人）

※件数・人数は暫定数
※（ ）内は1月から10月までの累計

令和8年　交通安全年間スローガン
（自動車の運転者に呼びかける部門）
シニアでも 心にワカバを 貼りましょう

振り込め詐欺　上尾警察署管内　令和8年1～10月　緊急対策

発生状況 | **71件　約5億1,907万円**　※上尾警察署調べ、被害件数・金額は暫定数
（うち、伊奈町内発生件数2件約3,600万円）



上尾警察署・上尾地方防犯協会

振り込め詐欺の撲滅をめざして！
あなたを騙す振り込め詐欺の3大キーフレーズ

会話の中でこの言葉が出たら要注意！
- ▶携帯の番号が変わったよ
- ▶風邪をひいて声が変わったよ
- ▶またあとで連絡するから。携帯番号は…

「おかしい？」と思ったら「110番通報」または上尾警察署☎773-0110に通報しましょう。

令和8年度上半期財政状況をお知らせします

町の収入には、町民税や固定資産税などの町税、国からの地方交付税や国庫支出金などがあります。
これらの支出の内訳は、広報紙などを通じて年2回お知らせしています。
本紙では、令和8年度の上半期（4～9月）の財政状況をお知らせします。

問 企画課 ㊐ 2218

●一般会計

歳入（単位：万円）　収入済額　予算現額

歳入科目	予算現額	収入済額	執行率(%)
町税	633,096	381,171	60.2%
地方消費税交付金	115,400	70,045	60.7%
地方交付税	170,500	124,418	73.0%
国・県支出金	414,635	118,780	28.6%
繰越金	90,623	90,623	100.0%
町債	310,810	0	0.0%
その他	161,166	88,865	55.1%
合計	1,896,230	873,902	46.1%

歳出（単位：万円）　支出済額　予算現額

歳出科目	予算現額	支出済額	執行率(%)
議会費	12,681	6,399	50.5%
総務費	509,403	106,783	21.0%
民生費	683,475	308,934	45.2%
衛生費	162,059	69,573	42.9%
農林水産業費	8,782	3,549	40.4%
商工費	12,361	7,945	64.3%
土木費	91,561	32,409	35.4%
消防費	75,104	35,703	47.5%
教育費	184,777	77,959	42.2%
公債費	154,046	68,493	44.5%
その他	1,981	0	0.0%
合計	1,896,230	717,747	37.9%

用語の解説

議会費…議会運営のための経費
総務費…人事、財政、戸籍、町税の賦課徴収、統計や交通安全などのための経費
民生費…子育て支援、高齢者・障がい者福祉などの充実のための経費
衛生費…ごみの収集や処分、健康増進や予防などのための経費
農林水産業費…農業の振興や農業用水路の整備・管理などのための経費
商工費…商工業振興や観光振興などのための経費
土木費…道路、公園、町営住宅の整備や維持管理などのための経費
消防費…消防・救急活動や災害対策などのための経費
教育費…学校施設の管理、生涯学習、文化財保護など教育行政のための経費
公債費…町債の返済金
その他…災害など緊急時に対応するために使われる予備費など

●国民健康保険特別会計執行状況

歳入（単位：万円）　収入済額　予算現額

予算現額	収入済額	執行率(%)
339,159	170,856	50.4%

歳出（単位：万円）　支出済額　予算現額

予算現額	支出済額	執行率(%)
339,159	164,197	48.4%

●中部特定土地区画整理事業特別会計執行状況

歳入（単位：万円）　収入済額　予算現額

予算現額	収入済額	執行率(%)
1,377	358	26.0%

歳出（単位：万円）　支出済額　予算現額

予算現額	支出済額	執行率(%)
1,377	351	25.5%

●介護保険特別会計執行状況

歳入（単位：万円）　収入済額　予算現額

予算現額	収入済額	執行率(%)
346,198	168,779	48.8%

歳出（単位：万円）　支出済額　予算現額

予算現額	支出済額	執行率(%)
346,198	141,597	40.9%

●後期高齢者医療特別会計執行状況

歳入（単位：万円）　収入済額　予算現額

予算現額	収入済額	執行率(%)
78,206	26,785	34.2%

歳出（単位：万円）　支出済額　予算現額

予算現額	支出済額	執行率(%)
78,206	16,679	21.3%

●水道事業会計執行状況

収入（単位：万円）　執行済額　予算現額

	予算現額	執行済額	執行率(%)
収益的収入	117,603	46,614	39.6%
資本的収入	17,584	3,474	19.8%

支出（単位：万円）　執行済額　予算現額

	予算現額	執行済額	執行率(%)
収益的支出	113,816	28,215	24.8%
資本的支出	76,716	24,632	32.1%

●公共下水道事業会計執行状況

収入（単位：万円）　執行済額　予算現額

	予算現額	執行済額	執行率(%)
収益的収入	104,131	32,924	31.6%
資本的収入	83,614	41,016	49.1%

支出（単位：万円）　執行済額　予算現額

	予算現額	執行済額	執行率(%)
収益的支出	97,316	9,179	9.4%
資本的支出	95,585	24,373	25.5%

各種無料相談

内…内容　日…日時　場…場所（記載のないものは役場内会議室）　対…対象　定…定員　申…申込　問…問合せ

弁護士による法律相談 ※要事前予約

内　契約、相続、交通事故の損害賠償、訴訟手続きなどの相談
日　①12月11日㈭13時～15時30分
②12月25日㈭13時30分～16時30分
※相談は1組30分まで
定　①5名②6名（いずれも先着順）
※各相談日の2週間前から予約受付
申・問　**住民相談室** ㊢ **2213**

司法書士による法律相談 ※要事前予約

内　相続に関する登記、遺言に基づく不動産登記、会社の登記、債務整理、成年後見開始申立書の作成など手続きの相談
日　12月17日㈬13時～15時
※相談は1組30分まで
定　4名（先着順）
※相談日の1カ月前から予約受付
申・問　**住民相談室** ㊢ **2213**

行政書士相談 ※要事前予約

内　相続、遺言、贈与、離婚協議、農地転用、会社設立の手続きや成年後見制度などの相談
日　12月16日㈫13時～16時
※相談は1組30分まで
定　5名（先着順）
※相談日の1カ月前から予約受付
申・問　**住民相談室** ㊢ **2213**

土地家屋調査士相談 ※要事前予約

内　土地の境界や測量、分筆、合筆などの相談
申・問　**住民相談室** ㊢ **2213**

行政相談 ※予約優先

内　国の業務(医療保険･年金･雇用･道路など)への要望や苦情の相談
日　12月16日㈫
9時30分～11時30分
場　総合センター２階研修室
申・問　**住民相談室** ㊢ **2213**

●総務省関東管区行政評価局でも相談を受け付けています。
相談電話番号 ☎ **0570-090-110**

創業相談

内　開業・独立を検討している方や将来起業（創業）を検討している方の相談
日　月～金曜日８時30分～17時15分（祝日除く）
場　伊奈町商工会館
問　**伊奈町商工会** ☎ **722-3751**

消費生活相談

内　消費生活に関する消費者と事業者間のトラブルについての相談
日　月～木曜日10時～12時、13時～15時（祝日除く）
相談電話番号 ☎ **（局番なし）188**
問　**伊奈町消費生活センター** ㊢ **2291**

女性相談 ※予約優先

内　女性相談員によるＤＶ、離婚問題や生活面など、さまざまな困難を抱えた女性の悩みや不安などの相談
日　12月8日㈫・22日㈫
10時～12時、13時～14時
※相談は1組50分まで
※相談場所は予約時に案内
申・問　**人権推進課** ㊢ **2241**

税理士相談 ※要事前予約

内　税理士会上尾支部税理士による相続税・贈与税などの相談
日　12月10日㈭
10時～12時、13時～15時
※相談日の月初から予約受付
申・問　**税務課** ㊢ **2152**

暮らしの相談 定期相談会

内　相談支援員による経済的困り事や就職活動支援などの相談
日　12月11日㈭9時～12時
問　**アスポート相談支援センター埼玉東部** ☎ **720-8475**

12月4日～10日は人権週間

基本的人権は、一人ひとりが等しく持っている「人」としての権利で、日本国憲法で保障されています。
町では、「誰もが互いの人権を尊重し、自分らしく生きる社会」の実現のため、さまざまな人権課題の解決に取り組んでいます。
悪意がない言動でも、人権侵害につながることもあります。「誰か」のことではなく「自分のこと」として考えてみましょう。一人で悩まずに、気軽に相談してください。

みんなの人権110番
日　月～金曜日8時30分～17時15分（祝・休日除く）
☎ **0570-003-110**
問　**人権推進課** ㊢ **2241**

12月3日～9日は障害者週間

障害者生活支援センターでは、障がい者や障がい児の保護者などの相談に応じ、必要な情報提供や権利擁護のための援助を行っています。
- あげお　☎ 771-0576
- あらぐさ　☎ 726-5862
- 杜の家　☎ 729-7876
- わおん　☎ 729-1195
- みのり　☎ 729-6167

問　**社会福祉課** ㊢ **2122**

ふくし総合相談窓口

内　福祉全般に関する心配事や悩み事の相談
日　月～金曜日９時～17時
（年末年始、祝日除く）
場　ふれあい福祉センター
問　**伊奈町社会福祉協議会**
☎ **722-5498**

地域包括支援センター土曜日相談

内　高齢の方の介護・福祉・健康・生活などの相談
日　①12月12日㈯９時～13時
②12月19日㈯10時～14時
場　①パブリックルーム
（ウニクス伊奈２階）
②伊奈町南部地域包括支援センター
問　**①伊奈町地域包括支援センター**
☎ **720-5656**
②伊奈町南部地域包括支援センター
☎ **795-4900**

労使トラブルの円満な解決をお手伝いします

埼玉県労働委員会は、中立・公正な立場であっせんを行い、トラブル解決をお手伝いします。秘密は厳守します。
内　解雇・雇止め、労働条件の見直し、パワハラなど、労働者と会社のトラブルなどの相談
対　県内企業勤務
問　**埼玉県労働委員会事務局**
☎ **830-6452**

遺言・相続無料相談会

内　①面談相談（事前予約）
②電話相談（予約不要）
日　令和9年１月23日㈯
10時～16時
場　大宮ソニックシティ
申・問　12月３日㈭～
令和９年1月21日㈭に
埼玉司法書士会事務局
☎ **048-863-7861**
（土日、祝日、12月26日～１月３日除く）

12月1日から
公共施設予約システムをリニューアルしました

問　システムについて…**DX推進・新庁舎整備室** ㊢ **2612**　施設利用について…**各施設担当窓口**

重要なお知らせ

11月30日時点で「未払い仮予約」をお持ちだった方へ

システム移行の都合上、当該仮予約は自動で取り消されています。
取り消された仮予約（随時・先着予約）は、12月１日㈫以降に新システムで再度随時予約を行ってください。

より便利に！新システムでのリニューアルの3つのポイント

① キャッシュレス決済が可能に

オンライン施設予約時、キャッシュレス決済が利用できます。
※窓口支払いの場合は「現金のみ」

●利用可能なキャッシュレス決済
・クレジットカード決済
・コンビニ決済対象：
ファミリーマート、ローソン、ミニストップ、デイリーヤマザキ、セイコーマート
※セブンイレブンは使用不可
・ペイジー（銀行決済）
※その他決済サービスを順次導入予定

② 利用者本登録のオンライン申請が可能に

新規利用者登録時、スマートフォンなどとマイナンバーカード（公的個人認証）を利用して、いつでもオンライン申請ができます。

※条件によっては窓口での書類確認が必要な場合があります
※申請後は承認まで数日かかる場合があります

③ 利用許可証・領収書の電子交付が可能に

オンライン決済を利用する場合、利用許可証や領収書は電子データで交付されます。スマートフォンなどで確認でき、ご自身で印刷も可能です。

※印刷代は自己負担
※「利用許可証」を必ず施設または管理事務所の職員に見せてください

旧システムからご利用中の皆様へ

新システムでは、新たにパスワードの設定が必要です。旧システムの「利用者情報」や「予約内容」は新システムへ自動で引き継がれますが、パスワードは引き継がれません。初回ログインの手順については、町ホームページをご覧ください。

※旧システムでメールアドレスを登録している方には、利用者ID・仮パスワードを送付しています

メールアドレス登録のお願い

新システムでは、メールアドレスの登録を推奨しています。初回ログイン後に、ぜひ登録をお願いします。

メールアドレスを登録するメリット
・各種通知（抽選結果、利用日前お知らせメール、有効期限お知らせメールなど）が届きます。
・パスワードを忘れた際の窓口手続きが不要になります。
※万が一パスワードを忘れてしまった場合でも、窓口に来庁することなく、ご自身で再設定が可能になります

ブックマーク再登録のお願い

「お気に入り」や「ブックマーク」に登録されている方は、以下の新しいURLで再登録をお願いします。

新システムのURL：　**https://k7.p-kashikan.jp/town-ina/**

【新制度】ペナルティ制度の導入について

より多くの皆さまに公平に施設をご利用いただくため、ペナルティ制度を新たに導入しました。
詳しくは、町ホームページをご覧ください。

有料広告募集

町の封筒

町で郵送などに用いる封筒に有料広告を掲載します。会社やお店のPRにご活用ください。

- **掲載場所** 長形３号封筒（縦12㎝×横23.5㎝）の裏面
- **募集枠** ４枠
- **規格** 縦4.5cm×横9cm
- **掲載原稿** 単色（黒）
- **封筒作成枚数** 30,000枚
- **掲載料** 1枠50,000円
- **掲載期間** 令和9年4月1日～在庫終了

申・**問** 令和9年1月29日㈮までに
会計課 ㊢ 2131

※申込書は伊奈町ホームページからダウンロード可
※応募資格や掲載できる広告などは、「伊奈町有料広告掲載取扱要綱」や「伊奈町業務用封筒広告掲載取扱基準」をご確認ください



町制施行記念公園第2球場 外野フェンス有料広告

- **掲載場所** 第2球場外野フェンス（コンクリート部）
- **募集区画** 14区画
- **規格** 縦70㎝×横360㎝
- **掲載料** 1区画50,400円
- **掲載期間** 令和９年４月１日～令和10年３月31日

申・**問** 令和９年１月29日㈮までに
都市計画課 ㊢ 2422

※応募資格や表示できる広告などは、「伊奈町制施行記念公園野球場広告の表示に関する要綱」をご確認ください
※広告作成設置などの費用は広告表示者の負担です



広告

空き家管理士による
空き家の無料個別相談会
誰も住んでいないご実家や放置されている空き地のことなどお気軽にご相談ください。

令和8年　12月13日（日）
【時間】 10:00 ～ 12:00
【場所】響きの森　桶川市民ホール
（桶川市若宮1-5-9）
hisho@city.okegawa.lg.jp

令和8年　12月13日（日）
【時間】 13:00 ～ 16:00
【場所】北本市文化センター 第2研修室
（北本市本町1-2-1）

《要事前予約》
先着4組
（1組30分）

←詳しくは弊社HPまで

実際にご依頼いただいた物件

さいたま市西区



さいたま市中央区



株式会社 樹（いつき） 正直不動産
埼玉県知事（1）第24756号
〒338-0011
さいたま市中央区
新中里5-20-9
☎ 048-789-7147
営業時間：10時 ～ 18時
さいたま　空き家　売却　検索

第53回 伊奈町駅伝大会 開催に伴う交通規制

問 生涯学習課 ㊢ 2544

選手の安全と事故防止のため、現地の大会競技役員の誘導などにご協力をお願いします。コース内の駐車もご遠慮ください。
ご迷惑をお掛けしますが、ご理解とご協力をお願いします。

車両通行禁止日時
令和９年
１月31日㈰
8時～12時30分まで

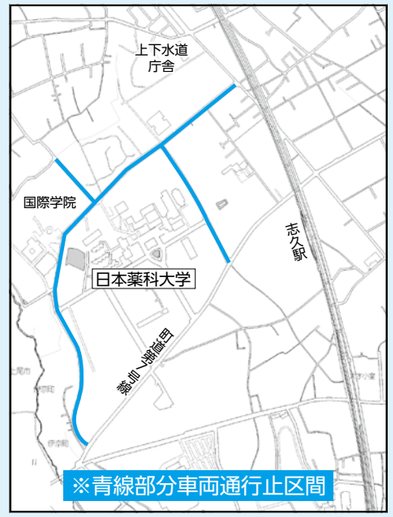

まちの美術館

◆俳句
年の暮
人で賑う
市場かな
加藤洋子

作品を募集します
令和９年７月号に掲載する作品を募集します。

募集作品▶俳句・短歌・写真・工芸・書道など（１人３作品まで）

応募締切▶令和９年５月12日㈬
作品名・作者氏名・住所・電話番号を明記してご応募ください。
※状況により掲載できない場合があります

申・**問** 秘書広報課 ㊢ 2213
✉ kouhou@town.saitama-ina.lg.jp

冬の交通事故防止運動　12月１日㈫～14日㈪

人も車も自転車も　安心・安全　埼玉県

交通ルールの遵守と正しい交通マナーを習慣付け、人や車の動きが慌ただしくなる年末の交通事故防止に努めましょう。

伊奈町の重点目標
夕暮れ時の早めのライト点灯の徹底および歩行者・自転車の交通事故防止

問 危機管理課 ㊢ 2283

猫の正しい飼い方



問 埼玉県動物指導センター南支所
☎ 048-855-0484

- **室内で飼いましょう**
  屋外での放し飼いは、ご近所トラブルの原因や交通事故、感染症、猫同士のけんかなど危険が増えます。
- **飼い主を明確にしましょう**
  首輪をするなど、身元表示をはっきりさせましょう。
- **トイレのしつけをしましょう**
  しつければ決まった所で用を足します。近所の庭などで用を足し、トラブルの原因とならないよう自宅室内にトイレを用意しましょう。
- **不妊去勢手術をしましょう**
  猫は一度に４～６匹こどもを産み、年２回出産することがあります。みだりな繁殖による不幸な猫を増やさないようにしましょう。

こんなサービスご存知ですか？

保育サービス

病後児保育

問　子育て支援課 ㊥ 2185

病気やケガの回復期に大勢で過ごすことが体力的に難しいお子さんを一時的にお預かりする保育サービスです。
子育てと就労の両立を支援します。

保育利用時間帯

月～金曜日8時～18時（祝・休日、年末年始除く）
※連続利用は7日まで

利用料金（一人当たり）

1日　2,500円
食事代　400円

定員

1日4名

● 対　象 ●

次の条件をすべて満たすこども
- 生後6カ月～小学3年生
- 病気やケガの回復期で、医師が病後児保育の利用を認めた場合
- 保護者に仕事や通院などのやむを得ない理由がある場合

病後児保育の利用手続き



❶ 事前の利用登録の際に、「病後児保育登録申込書」を提出
- 児童の普段の健康状態を施設に登録しておく。

カオルキッズランド伊奈園ホームページからダウンロード可

登録窓口
伊奈町（子育て支援課）

用紙は、子育て支援課、カオルキッズランド伊奈園で配布またはホームページからダウンロード可

❷ 前日までに電話で予約する
カオルキッズランド伊奈園（9時～17時）

※病気の回復期にあることが利用の条件です。

❸病後児保育児童状況書
用紙を医療機関へ持参し、記入を依頼してください。

用紙は、子育て支援課、カオルキッズランド伊奈園で配布（ホームページからダウンロード可）

❹ 預けるときに持参
- 利用申込書（施設でも記入可）
- 病後児保育児童状況書
- 健康保険証（子ども医療費受給者証）
- 母子手帳

カオルキッズランド伊奈園ホームページからダウンロード可

登録申込書は施設へ送付

当日朝、児童、保護者と面談し預かれるかどうかを決定します。緊急時には医師の診察を受けさせますが、通常の受診の送迎はいたしません。

実施事業所　カオルキッズランド伊奈園・ケアルーム　☎ 048-729-2888

里親入門講座を開催します



県では、里親制度に関心がある方を対象に里親入門講座を開催します。

内　里親制度の概要説明、里親の養育体験談、質疑応答など
日　12月19日㈯10時～12時
場　あげお富士住建ホール（上尾市文化センター）
対　管内市町（鴻巣市、上尾市、桶川市、久喜市、北本市、蓮田市、白岡市、伊奈町）にお住まいの方を優先します。
定　40名（先着順）　**申・問**　12月17日㈭までに**埼玉県中央児童相談所里親推進担当** ☎ 775-4152

図書館通信

町立図書館　〒362-0804　本町2-186-1
問　☎ 723-0017

「わくわく♡うきうき♡クリスマスおはなし会」

クリスマスをたっぷり楽しもう！
すてきなプレゼントもあります。

内　人形劇「赤ずきん」ほか
日　12月19日㈯14時～15時
対　3歳～小学生（保護者参加可）
定　20名（先着順、事前申込不要）
共催▶児童奉仕ボランティア「がらがらどん」

大人の技能教養講座「一生お金に困らない資産形成」

これから運用を始めようと思っている方向けの講座です。
NISAやiDeCoについても解説します。

内　将来の生活に備えるための資産形成について、初心者でも分かりやすく学ぶ
日　令和9年1月17日㈰14時～15時
対　18歳以上
定　16名（先着順、要事前申込）
講　栗原啓輔氏（ファイナンシャルプランナー）
申　12月6日㈰11時～

ボランティア養成講座「わらべうた」

日　令和9年1月31日㈰14時～16時
対　18歳以上で次のいずれかに該当する方
- 読み聞かせなどのボランティア活動を行っている、または予定している
- 学校や保育施設、家庭などで読み聞かせなどのおはなし会を行っている、または予定している

定　20名（先着順、要事前申込）　**申**　12月4日㈮11時～
講　落合美知子氏（わらべうた・児童図書研究家）

展示

一般展示
「映画を楽しもう」

児童展示
「メリー メリー クリスマス！」

おはなし会

3歳以下向け
日　12月4日㈮・18日㈮11時～

幼児・児童向け
日　12月5日㈯・12日㈯14時～

電子図書館おすすめ

『おひとり東京ガイド（JTBのMOOK）ひとりだから楽しい！都内のおでかけスポット全78件』
JTBパブリッシング／編



ものづくりに没頭する、ご褒美スイーツを味わう…。ひとりでどんな気分で、どんな時間を過ごしたいかという10のアイデアに分けて、東京のスポットやプランを紹介しています。
本書では「ひとりでも」ではなく、「ひとりだから」楽しめることにこだわったスポットをセレクト。ひとりだからこそ楽しい！東京のソロ活おでかけスポットはこの一冊にお任せください。

▲電子図書館ホームページ

もよりのスポットで借りて返せる！

移動図書館ブックシャトル 12月



※荒天時などは、運行を中止する場合があります

Aコース	2日㈬・16日㈬
丸山公民館	14:00～14:35
南小学校	15:00～16:00
Bコース	3日㈭・17日㈭
原児童公園	10:40～11:15
宮前児童公園	11:35～12:10
JAさいたま四季彩館	13:40～14:15
小室小学校	14:40～15:40
Cコース	9日㈬・23日㈬
小針北小学校	14:40～15:45
さくら公園	16:05～16:35
Dコース	10日㈭・24日㈭
中島児童公園	11:00～11:35
伊奈中央会館	13:50～14:20
小針小学校	14:40～15:40
ウニクスコース	1日㈫
ウニクス伊奈	15:00～16:00

※伊奈中央会館は12月24日㈭のみの運行です

DJリードの今月の一枚



「森のクリスマス」

松居　直美／オルガン
鈴木　美紀子／ソプラノ

唐松の森の中にたたずむ軽井沢追分教会のパイプオルガンで演奏される美しいクリスマスアルバムです。

休館日 12月　7日㈪・14日㈪・21日㈪
28日㈪～令和9年1月4日㈪



医療法人社団 彩悠会
プレックス・ファミリークリニック

整形外科　小児科　皮膚科
リハビリテーション科

診療時間
9:00 ～ 12:00
14:30 ～ 18:00
（日曜・祝日定休日）

〒349-0123　埼玉県蓮田市本町6-1
プレックス蓮田 メディカルプラザ内
048-747-5066



蓮田駅西口バス停より
徒歩1分！

立体駐車場タイムズプレックス蓮田
駐車料金無料

伊奈町民の皆様へ

上尾伊奈斎場つつじ苑

彩の国さいたま

価格安心な
ワンデー町民葬プラン
（※別途価格：式場費・火葬料金・人件費・寝台料金・ドライアイス 他）



250,000円〈税込〉
詳しくは、お問い合わせください。

花みずき葬祭（株）花みずき葬祭 本社



いなまち終活サロン
花みずき



花みずき葬祭
0120-87-3099

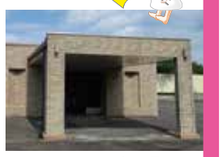

◆本店【花みずき葬祭】
埼玉県北足立郡伊奈町小室 4968-2
（ニューシャトル志久駅より徒歩 1 分）

◆【いなまち終活サロン花みずき】
埼玉県北足立郡伊奈町小室 2960-5
（ニューシャトル丸山駅より徒歩約 10 分）

24 時間 365 日サポート　もしもの時は、すぐにお電話を！　花みずき葬祭　検索

令和9年上尾市消防出初式



日　令和９年１月17日㈯10時～12時
場　上尾市消防本部東消防署
内　消防車両と消防職・団員の行進、上尾市長の年頭訓示、訓練展示
※駐車場はありませんので、公共交通機関をご利用ください

【参加者募集】
消防車乗車、はしご車搭乗体験

消防出初式で車両分列行進、はしご車搭乗体験を行います。

対　町内または上尾市在住の小学生
定　各20名程度（応募者多数の場合抽選）
申・問　12月１日㈫９時～21日㈰12時までに
上尾市消防本部消防総務課 ☎ 775-1500

公民館

〒362-0809　中央５-179（総合センター内）
☎ 722-9112

健康教室「懐メロで楽々ダンス」～ダンスと貯筋運動で、頭を活性化!～（全3回）

動きやすい服装でお越しください。
日　①令和９年１月13日㈫ ②20日㈫ ③27日㈫10時～11時30分
場　総合センター2階多目的ホール
対　町内在住または在勤で全３回に参加できる方　定　20名（申込者多数の場合抽選）
講　大照美穂氏　持　汗拭きタオル、飲み物
申　12月16日㈫（必着）までに次の方法で申し込み。
・二次元コード　・窓口…返信用にはがきを１枚持参
※家族や友人同士の場合も、１名ずつの申込みが必要
受講者の決定▶講座開催日の１週間前までに、返信はがきまたはメールでお知らせします。
講座開催の１週間前までにお知らせがない場合は、必ずご連絡ください。



みんなの広場

内…内容　日…日時　場…場所
対…対象　定…定員　持…持ち物
費…費用・参加費（記載のないものは無料）
講…講師　申…申込　問…問合せ

お知らせ

第27回絵画サークル「ピアニィ展」

内 油彩・水彩画の作品展示
日 12月1日㈫～11日㈭10時～16時
※1日は11時から、11日は15時まで
※12月7日㈰は休館
場 けんかつ1階展示コーナー
問 **橋本 ☎ 722-8843**

蓮田ウインドオーケストラ 冬の音楽会'26

内 組曲「宇宙戦艦ヤマト」・ケセラセラ・北島三郎コレクションほか
日 12月27日㈰13時30分～（開場13時）
場 蓮田市総合文化会館ハストピア
定 600名（先着順）
問 **蓮田ウインドオーケストラ**
✉ hwo_visitor@googlegroups.com

中央高等技術専門校 スキルアップ講習

内 Jw_cad（建築系）基礎
日 令和9年1月16日㈯・23日㈯9時～16時
定 20人（応募多数の場合抽選）
費 2,000円
申 12月1日㈫～10日㈭に二次元コード
問 **埼玉県立中央高等技術専門校**
☎ **048-781-3241**

第4回伊奈町長杯争奪卓球大会

内 シングルス（男女）、ダブルス（男女）、抽選ダブルス
日 令和9年2月7日㈰9時～17時
場 ゆめくる
対 町内在住・在勤・在クラブ
定 60名（先着順）
持 昼食、ラケット
費 一般1,000円、連盟会員800円
申・問 令和9年1月9日㈯までに
連盟事務局 ☎ 080-2039-5964

けんかつ

〒362-0812　内宿台6－26
県民活動総合センター

彩の国いきいきフェスティバル 2026

内 県内で活動するNPO法人やボランティア団体などによる小物販売、体験型ワークショップ、ゲームコーナーなど、ワクワクする出展がけんかつに大集合！「こども☆夢☆未来フェスティバル」、「はたらくフェス」と同時開催です。
日 12月13日㈰10時～15時
問 **活動支援担当 ☎ 728-7116**

スポーツの結果

町野球連盟主催　春季野球大会

3月29日～8月30日　町制施行記念公園野球場



A ブロック
優　勝　**モリタ**
準優勝　バーリーズ



B ブロック
優　勝　**スタージャイアンツ**
準優勝　デビルキラーズ

ふれあい活動センター ゆめくる

〒362－0806　小室2450－1
申・問 窓口または ☎ 724－0717
※体を動かす講座などは、動きやすい服装でお越しください

マジック教室

内 最先端のマジック体験
日 12月12日㈯13時30分～16時
場 2階視聴覚室
対 高校生以上（保護者同伴であればお子さんの参加も可）
定 20名（先着順）
持 筆記用具、バイスクル製トランプ
※バイスクル製トランプは600円で別途販売
費 1,500円

バランスボールエクササイズ
〈運動強度：弱～中〉

音楽に合わせて運動します。
日 ①12月7日㈪ ②12月14日㈪ ③12月21日㈪19時30分～20時15分（全3回）
場 2階会議室　対 18歳以上
定 各回15名（先着順）
持 室内シューズ、飲み物、タオル
費 各回500円

簡単セルフ・リンパ・ストレッチ講座

体の冷えや代謝低下にお悩みの方は、凝り固まった老廃物を流して体をほぐしましょう！
日 令和9年1月9日・23日、2月13日・27日の各土曜日13時30分～15時（全4回）
場 2階会議室　対 18歳以上
定 各回20名（先着順）
持 ヨガマット、5本指ソックス（裸足でも可）、飲み物
費 各回500円

パドル体操教室
＜簡単に楽しく体力づくり!!＞

日 12月11日㈮・25日㈮13時30分～14時30分
場 2階会議室　対 18歳以上
定 各回15名（先着順）
持 室内シューズ、タオル、5本指ソックス、飲み物
費 各回500円

太極拳教室
～太極拳でカラダ作り～

太極拳の基本的な歩法や手法を学び、気の運びを鍛錬して軸のある体を作りましょう！
日 令和9年1月7日・21日、2月4日・25日、3月4日・11日の各木曜日13時30分～15時（全6回）
場 2階会議室　対 18歳以上
定 各回20名（先着順）
持 室内シューズ、タオル、飲み物、ヨガマット（貸出し可）
費 各回500円

年越しそば打ち教室

お一人でも親子でも参加可能です。
日 12月19日㈯①9時30分～12時30分 ②13時30分～16時30分（①・②どちらかを選択）
場 2階調理室
対 18歳以上（1名）小中学生とその保護者（2名1組）
定 各回7組（先着順）
持 エプロン、三角巾、筆記用具、持ち帰り用容器
費 各2,000円（材料費含む）

くらしの相談室

内 行政書士による遺言・相続・離婚・成年後見などの相談
日 12月20日㈰・24日㈭9時～12時
場 1階相談室
定 各回3名（要事前予約、先着順）

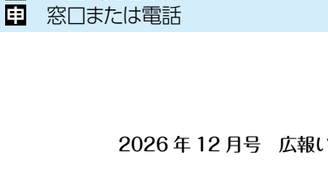

総合センター

〒362-0809　中央5-179
問 ☎ 722-9111　FAX 722-9114
※体を動かす講座などは、動きやすい服装でお越しください

老人福祉センターの利用には老人福祉センター**利用者カードが必要です**。伊奈町・蓮田市に在住の60歳以上の方なら、住所・年齢を証明できるものがあれば、すぐにカードが作れます。

フラワーアレンジメント教室

内 クリスマス&お正月2WAYフラワーアレンジメント
日 12月16日㈫14時～16時
場 研修室1　対 18歳以上
定 20名（先着順）　費 3,000円
持 枝切ハサミ、紙切りバサミ、ホチキス、セロテープ、持ち帰り袋（レジ袋）
申 12月9日㈫までに窓口または電話

キッズミュージカル伊奈

こどもたちがワクワクしながら歌ったり踊ったりできる楽しい場所です！みんなの個性を大事にしながら、表現力や演技力を育てていきます。
日 12月1日㈫・8日㈫・15日㈫ 18時～19時30分
場 ボランティアビューロー
対 小学生　定 20名（先着順）
費 月1,000円　持 筆記用具、飲み物
申 窓口または電話

いな歌声健康教室

懐かしい歌を大きな声で歌いましょう！
日 12月11日㈮、25日㈮ 13時30分～15時30分
場 老人福祉センター集会室
対 60歳以上
定 30名（先着順）
持 飲み物、動きやすい服装
費 各回500円（当日払い）
申 窓口または電話

あおぞらラジオ体操

無理なく体を動かして健康づくり！
日 毎週金曜10時20分ごろ～（いなまるバス到着後）
場 総合センター西側エントランス（屋根あり）
持 タオル、飲み物

鉄道フェスタいな

見るだけじゃない、親子で楽しむ総合センター初の鉄道体験フェスタです。
内 各種シミュレーター体験、VRスペーシア乗車体験、鉄道のお仕事体験、ゲームや体験コーナー（一部有料）
日 12月20日㈰10時～15時

行政書士による住民無料相談

内 埼玉県行政書士会会員による相続・遺言・離婚・成年後見の手続きなどの相談
日 令和9年1月10日㈰ 9時30分～12時
※相談は一人50分まで
場 研修室2
定 3組（先着順）
申 窓口または電話

広報いな 第806号
令和8年12月1日発行
（毎月1日発行）

発行／伊奈町役場
編集／秘書広報課広報係
〒362-8517 埼玉県北足立郡伊奈町中央四丁目355番地
☎048（721）2111 FAX048（721）2136

#いなpic

INA PICTURE

町公式アカウントをご登録ください！

LINE　Instagram　Facebook　X　YouTube

町の防災情報、イベント情報などを発信しています。ぜひご登録ください！


1


2


3


4


5



6


7


8


9

1【国際学院高等学校射撃部表敬訪問（9月29日）】第64回全国高等学校ライフル射撃競技選手権大会で男女ともに種目別で団体戦優勝しました！／2【伊奈町キッチンカーバル～いなバル～（10月3日）】キッチンカーと地元のおいしいものが大集合！楽しい催しとなりました。／3【伊奈中学校吹奏楽部表敬訪問（10月5日）】第32回西関東吹奏楽コンクールに出場しました。大島町長から激励の言葉が贈られました。／4・5【伊奈町スポーツフェスティバル（10月11日）】第一部では地区対抗競技、第二部ではニュースポーツ体験や体力測定を実施しました。／6【明治安田生命保険相互会社に感謝状（10月14日）】包括連携協定を締結している同社より「私の地元応援募金」として769,000円の寄附をいただき、町から感謝状を贈呈しました。／7【秋バラまつり～ローズフェスタ2026～（10月24日・25日）】秋バラの観賞や野菜の購入、イベントへの参加など、楽しい時間を過ごされていました。／8【2026楽しいな～商工フェスティバル～（10月25日）】キッチンカーの出店やステージイベントなど多くの方で盛り上がりました。／9【新庁舎整備の進捗】鉄骨2階部分が見えてきました。もうすぐ現庁舎の高さを超えていきます。

町の人口と世帯（令和8年11月1日現在）

人口 44,886人（前月比-20）　男性 22,613人（-21）　女性 22,273人（+1）　世帯 20,434世帯（-5）

UD FONT 読みやすく読みまちがえにくいユニバーサルデザイン書体を採用しています。